

Zpráva o činnosti za rok 2007

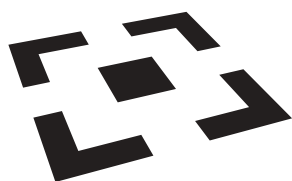

NÁRODNÍ PAMÁTKOVÝ ÚSTAV
ÚSTŘEDNÍ PRACOVIŠTĚ

Zpráva o činnosti za rok 2007



NÁRODNÍ PAMÁTKOVÝ ÚSTAV
ÚSTŘEDNÍ PRACOVIŠTĚ

© Národní památkový ústav, 2008

ISBN 978-80-87104-17-0 NPÚ ÚP

ISBN 978-80-87104-16-3 NPÚ

ISBN 978-80-87104-18-7 NPÚ ÚOP v Brně

ISBN 978-80-87104-19-4 NPÚ ÚOP v Českých Budějovicích

ISBN 978-80-87104-20-0 NPÚ ÚOP v hlavním městě Praze

ISBN 978-80-87104-21-7 NPÚ ÚOP v Kroměříži

ISBN 978-80-87104-22-4 NPÚ ÚOP v Liberci

ISBN 978-80-87104-23-1 NPÚ ÚOP v Lokti

ISBN 978-80-87104-24-8 NPÚ ÚOP v Olomouci

ISBN 978-80-87104-25-5 NPÚ ÚOP v Ostravě

ISBN 978-80-87104-26-2 NPÚ ÚOP v Pardubicích

ISBN 978-80-87104-27-9 NPÚ ÚOP v Plzni

ISBN 978-80-87104-28-6 NPÚ ÚOP středních Čech v Praze

ISBN 978-80-87104-29-3 NPÚ ÚOP v Ústí nad Labem

Obsah

Seznam zkratk	4
Úvodní slovo ředitele	5
1. Organizace a řízení	6
1.1 Generální ředitel NPÚ	6
1.2 Náměstek pro koncepci a metodiku památkové péče	6
1.3 Náměstek pro výkon památkové péče	6
1.4 Provozně ekonomický náměstek	7
1.5 Organizační struktura	7
1.6 Základní personální údaje	7
1.7 Poradní orgány	10
2. Odborné činnosti	12
2.1 Úkoly a činnost odborných úseků, oddělení a referátů	12
2.2 Mimořádné a hlavní úkoly stanovené Ministerstvem kultury ČR generálnímu řediteli NPÚ na rok 2007	26
2.3 Věda a výzkum	28
2.3.1 Výzkumné záměry NPÚ 2004–2011 a jejich jednotlivé výzkumné úkoly	28
2.3.2 Účelově podporované úkoly výzkumu a vývoje, institucionálně podporované úkoly výzkumu a vývoje	35
2.4 Mezinárodní spolupráce	37
2.4.1 ICOMOS	37
2.4.2 Programme Culture	37
2.4.3 Ostatní formy spolupráce	38
2.4.4 Zahraniční služební cesty	38
2.5 Publikační činnost	40
2.6 Prezentační činnost a vzdělávací činnost	40
2.7 Poskytování informací dle zákona 106/1999 Sb., o svobodném přístupu k informacím	40
3. Správa památkových objektů	41
4. Další odborné činnosti	42
4.1 Publikační činnost pracovníků	42
4.2 Pedagogická a přednášková činnost	45
4.3 Účast v komisích, společnostech, odborných radách	48
5. Rozbor hospodaření NPÚ	50
5.1 Hospodářský výsledek a rozpočet	50
5.2 Rozbor čerpání mzdových prostředků	54
5.3 Údaje o majetku	55
5.4 Náklady na výzkum a vývoj	55
5.5 Čerpání finančních prostředků z rozpočtu Evropské unie	56

Seznam zkratek

AHMP	Archiv hlavního města Prahy	NZ	nálezová zpráva
AMG	Asociace muzeí a galerií	ODAN	obrazová dokumentace archeologických nalezišť
ARÚ	archeologický ústav	OON	ostatní osobní náklady
AV ČR	Akademie věd České republiky	OPD	operativní průzkum a dokumentace
AVU	Akademie výtvarných umění	OPP	odbor památkové péče (MK ČR)
CEP	Centrální evidence projektů	OVV	oddělení administrace, vědy a výzkumu
CES	Centrum evropských studií	OZAA	oznámení o zahájení archeologické akce
CEZ	Centrální evidence výzkumných záměrů	PPZAV	Program podpory záchranných archeologických výzkumů
ČAS	Česká archeologická společnost	PZAD	Program záchrany architektonického dědictví
ČID	částečný invalidní důchod	RIV	Rejstřík informací o výsledcích
čj.	číslo jednací	ROP	regionální operační program
ČNB	Česká národní banka	RVV	Rada pro výzkum a vývoj
ČNK	český národní komitét	SAS ČR	Státní archeologický seznam České republiky
čp.	číslo popisné	SD	starobní důchod
ČSAV	Československá akademie věd	SEUD	systém evidence uměleckých děl
ČSOP	Český svaz ochránců přírody	SH	státní hrad
ČVUT	České vysoké učení technické	SHP	stavebně-historický průzkum
ČZU	Česká zemědělská univerzita v Praze	SPS	Společnost přátel starožitnictví
DPČ	dohoda o pracovní činnosti	STOP	Společnost pro technologie ochrany památek
DPP	dohoda o provedení práce	SÚRPMO	Státní ústav pro rekonstrukce památkových měst a objektů
EAC	Europeae archaeologiae Consilium – Evropská archeologická rada	SW	software
EHD	European Heritage Days (Dny evropského dědictví)	SZ	státní zámek
EHP	evropský hospodářský prostor	UNESCO	Organizace spojených národů pro výchovu, vědu a kulturu
EPS	elektronický protipožární systém	ÚAN	území s archeologickými nálezy
EZS	elektronický zabezpečovací systém	ÚDU	Ústav dějin umění
FF UK	Filozofická fakulta Univerzity Karlovy	ÚOP	územní odborné pracoviště
GA ČR	Grantová agentura České republiky	ÚP	ústřední pracoviště
GIS	Geografický informační systém	ÚSKP	Ústřední seznam kulturních památek
GR	generální ředitel	V+V	výzkum a vývoj
HIM	hmotný investiční majetek	VAL	významné archeologické lokality
HV	hospodářský výsledek	VPR	vesnická památková rezervace
HW	hardware	VŠCHT	Vysoká škola chemicko-technologická
ICOM	International Council of Museums	VŠUP	Vysoká škola uměleckoprůmyslová
ICOMOS	Mezinárodní výbor pro památky a sídla	ZAA	zpráva o archeologické akci
ICT	informační a komunikační technologie	ZAV	záchranný archeologický výzkum
IISPP	Integrovaný informační systém památkové péče	ZE	základní evidence
IS V+V	Informační systém výzkumu a vývoje	ZEMF	základní evidence mobiliárních fondů
ISAD	Informační systém o archeologických datech		
ISO	Integrovaný systém ochrany		
ISPROFIN	informační systém programového financování		
IT	informační technologie		
k. ú.	katastrální území		
KGŘ	kolegium generálního ředitele		
KN	katastr nemovitostí		
KOC	Koordináční centrum pro výzkum a vývoj		
KP	kulturní památka		
KÚ	krajský úřad		
MD	mateřská dovolená		
MHMP	Magistrát hlavního města Prahy		
MK ČR	Ministerstvo kultury České republiky		
MPR	městská památková rezervace		
MPZ	městská památková zóna		
MVS	meziknihovní výpůjční služba		
NIM	nehmotný investiční majetek		
NKP	národní kulturní památka		
NPÚ	Národní památkový ústav		
NPÚ ÚP	Národní památkový ústav, ústřední pracoviště		
NTM	Národní technické muzeum		

Úvodní slovo ředitele

První událostí v roce 2007 bylo zřízení nového, v pořadí třináctého, pracoviště NPÚ – ÚOP v Lokti s působností pro Karlovarský kraj. Do přímé správy tohoto pracoviště přešly i státní objekty spravované a provozované NPÚ v tomto kraji, především dvě NKP, hrad a zámek Bečov a zámek Kynžvart či obnovovaná Valeč.

Po výběrovém řízení na místa ředitelů byli do funkcí k 1. dubnu jmenováni noví ředitelé ÚOP v Českých Budějovicích Mgr. P. Pavelec, v Plzni Mgr. L. Drncová, v Lokti Ing. R. Procházka, všichni do té doby působící v NPÚ, a až k 1. červenci 2007 v Ústí nad Labem Mgr. E. Balašítková, do té doby ředitelka muzea v Rostokách.

Na místo provozně ekonomického náměstka NPÚ se, po vyhraném soudním řízení, vrátil k 2. únoru 2007 Ing. S. Kubeš.

Významnou událostí se stalo zasedání European Heritage Heads Forum v Praze 9.–11. května, které se konalo ve Valdštejnském a Nostickém paláci. Projednávány byly společné problémy, zejména vliv norem EU na obnovu památek, trendy ve vztazích obyvatel Evropy, vliv migrace často jiných tradic, kultur a náboženství na kulturní dědictví Evropy i změny v institucionálním uspořádání péče o památky v jednotlivých státech. V řadě zemí je spojena nově péče o památky a archeologie do jedné instituce.

Platformou pro projednávání otázek spojených se správou objektů byla GRŘ ustavena Komise kastelánů ze členů jmenovaných pro každý z krajů na návrh příslušného ÚOP, pro projednávání otázek spojených s archeologickou památkovou péčí byla jako poradní orgán GRŘ jmenována komise archeologická, pro studium, které NPÚ zajišťuje, pak Pedagogická rada.

Značné úsilí si vyžádalo sestavení a projednání kolektivní smlouvy. V NPÚ působí čtrnáct odborových organizací příslušejících k různým odborovým svazům.

Statut NPÚ z roku 2006 měl četné nedostatky a mimo jiné předurčil organizační členění ústředního pracoviště, které s ohledem na limitované personální možnosti nebylo naplněno. Návazně bylo třeba změnit také Hlavní organizační řád z roku 2006. Změna statutu NPÚ byla ministrem kultury, po řadě projednávání, podepsána dne 20. září 2007. Ke změně Hlavního organizačního řádu však již nedošlo, protože k 8. říjnu byl dle zadání MK ČR zahájen

externí audit NPÚ firmou KPMG. Organizační změny byly ministerstvem do doby dokončení tohoto auditu v NPÚ pozastaveny. Analytickou část auditu v rozpracovanosti vedení NPÚ připomínkovalo, její dokončení a další práce na auditu však běžely již mimo NPÚ. Audit oproti původnímu předpokladu nebyl v roce 2007 dokončen. Změna statutu však vytvořila podmínky pro změnu ekonomického modelu NPÚ rozšířením jiných činností. Tyto změny je však možno začlenit až do rozpočtu v roce 2008.

Mimo audit externí však celý rok probíhaly práce na auditu interním. Mezi jednotlivými pracovišti jsou značné rozdíly, které mají kořeny ještě v době, kdy jejich zřizovatelem byly kraje. Cílem je postupné narovnání a nakonec systemizace. Provedena byla i kontrola zařídění pracovníků. Aby bylo zřejmé, jaké prostředky jsou věnovány na výkon odborné památkové péče a jaké na správu a provoz objektů, bylo v celém NPÚ účetnictví sledováno odděleně pro tyto dvě oblasti.

V souladu s plánem změnit uspořádání NPÚ tak, aby v každém z krajů bylo ÚOP, byla zahájena příprava delimitace ÚOP v Brně a v Pardubicích s cílem od 1. lednu 2008 zřídit ÚOP pro kraj Vysočina v Telči a Královohradecký kraj v Josefově se současným novým vymezením působnosti ÚOP v Brně pouze pro Jihomoravský kraj a ÚOP v Pardubicích pro Pardubický kraj. Ředitelé obou ÚOP, tedy v Brně a v Pardubicích, byli k 31. prosinci 2007 odvoláni. Vypsání výběrová řízení nebyla v roce 2007 uzavřena.

MK ČR zahájilo přípravu věcného záměru nového památkového zákona. Byla ustavena komise, do níž byl za NPÚ jmenován pouze GRŘ NPÚ. Na podkladech, které na jednání komise a MK zástupce NPÚ předkládal, se však podílela řada odborníků NPÚ. Do konce roku nebyl věcný záměr dokončen a práce pokračují v roce 2008. V mnoha záležitostech NPÚ nevystupoval v minulosti jako jeden subjekt a nebyl tak ani partnery mnohdy vnímán. I proto bylo přikročeno k zpracování jednotného vizuálního stylu NPÚ a vytvoření loga. Výsledné řešení bude používáno od roku 2008.

*Pavel Jerie,
generální ředitel NPÚ*

1. Organizace a řízení

1.1 Generální ředitel NPÚ



Pavel Jerie

Narozen v Praze v roce 1947.

Ve Státním ústavu památkové péče a ochrany přírody pracoval od roku 1968. Působil v oblasti péče o historická města, zejména Telč, Prachovice, Třeboň, Jindřichův Hradec, Terezín a Český Krumlov.

Vykonával přímý památkový dohled nad restaurováním nejvýznamnějších památek, jakými jsou například Stavovské divadlo, Rudolfínium, Obecní dům, zámky v Telči

a Českém Krumlově.

Je dlouholetým členem Českého národního komitétu ICOMOS. Ve Státním ústavu památkové péče byl odborným náměstkem ředitele a i nadále působí při restaurování památek, například Poutního kostela na Zelené Hoře, katedrály sv. Barbory v Kutné Hoře a na zámcích v Českém Krumlově, Kroměříži, Velkých Losinách či při nedávno dokončené obnově Müllerovy vily od A. Loose.

Od září 2006 je generálním ředitelem Národního památkového ústavu.

1.2 Náměstek pro koncepci a metodiku památkové péče



doc. PhDr. Marie Mžýková, CSc.

od roku 2006 1. náměstek generálního ředitele Národního památkového ústavu, ústředního pracoviště

od roku 2004 externě přednáší v Ústavu křesťanských dějin umění na Katolické teologické fakultě Univerzity Karlovy v Praze

2001 ukončeno habilitační řízení na Univerzitě Palackého v Olomouci, udělení

docentury

1990 ukončení kandidatury věd při Ústavu dějin umění ČSAV, udělení titulu CSc.

Od roku 1990 externě přednáší na katedře dějin umění na Filozofické fakultě Univerzity Palackého v Olomouci

1990–1996 vedoucí nově vzniklého oddělení Hradů a zámků Státního ústavu památkové péče

1990–1996 Francie, Štrasburk, Rada Evropy Concil of Europe – Conseil de l'Europe – za Českou republiku v týmu specialistů pro historické interiéry a movité památky

1973 editovala terminologický Heslář movitých kulturních památek pro obor památková péče

Od roku 1972 zaměstnána ve Státním ústavu památkové péče a ochrany přírody v Praze, nyní v Národním památkovém ústavu 1970 dokončení studia na Univerzitě Palackého v Olomouci (obor historie, teorie a výchova umění), rigorózní zkouška, získání doktorátu

Studijní a stipendijní pobyty, významné zahraniční cesty:

2002 USA, New York – odborná stáž – průzkum českého umění v amerických sbírkách

2002 Francie, Paříž – Musée du Louvre, symposium Musée – musées, přenáška

2001 USA, New York – odborná stáž – průzkum českého umění v amerických sbírkách

1999 USA, New Port – odborná stáž – Univerzita, Salve Regina College, stipendium Victorian Society in Amerika

1998 Francie – odborná stáž v Musée des Beaux-Arts v Nantes, Carcassonne, Bordeaux

1997 Francie, Štrasburk – Patrimoine Culturel et le tourisme, přednáška

1996 Francie, Paříž, Ministère de la Culture – Patrimoine, temps, espace, přednáška.

1993 Španělsko Madrid, Escorial – mezinárodní konference (jako odborná poradkyně ministra kultury)

1992 Paříž, Caisse nationale des monuments historique et des sites, přednáška

1986 Rouen, Hotel de Ville, přednáška

1986 Německo, Drážďany, Lipsko, Magdeburg – odborná stáž – německé malířství 19. století

1988 Švédsko, Stockholm – odborná stáž ve Svenska Institut – chebské reliéfní intarzie

1983 Maďarsko – symposium ICOMOS, památková péče – movité kulturní památky

1983 Francie – odborná stáž v Musée du Louvre, Paříž, a na zámku Chantilly – Musée Condé, Versailles

1.3 Náměstek pro výkon památkové péče



doc. PhDr. Josef Štulc

1944 narozen v Praze

1961–1962 studium architektury na fakultě stavební ČVUT v Praze

1962–1968 studium dějin umění klasické archeologie na filosofické fakultě UK v Praze

1970 získán doktorát filosofie UK v Praze od 1969 pracovník Státního ústavu památkové péče a ochrany přírody v Praze do 2002

1976 vedoucí oddělení architektonických památek

1982 vedoucí odboru péče o památkový fond

1983 studijní měsíční stáž v ICOMOS (Mezinárodní rada památek a sídel) v Paříži

1984 studijní pobyt ve Velké Británii

1985 člen Klubu za starou Prahu a Společnosti přátel starožitností českých

1987 suspendován, vedl oddělení historického urbanismu

1989 mluvčí Občanského fóra SÚPPPO

1990–2002 ředitel Státního ústavu památkové péče

1991 zvolen viceprezidentem české sekce ICOMOS

2002 zvolen prezidentem české sekce ICOMOS

od 2003 hlavní konzervátor (náměstek generálního ředitele pro výkon památkové péče) Národního památkového ústavu

2006 habilitace, jmenován docentem Fakulty architektury ČVUT v Praze

Doc. Štulc je spoluautorem knihy *ABC kulturních památek ČSR*, Praha 1985, a cca 150 odborných časopiseckých článků a publikovaných přednášek z oboru obnovy památek a dějin památkové

pěče. Od roku 1987 externě přednáší na Fakultě architektury ČVUT, od roku 2006 i na Fakultě stavební tamtéž. Dále přednáší v poma-
turitním a postgraduálním adaptačním studiu památkové péče při
Národním památkovém ústavu. Je členem Poradního komitétu
ICOMOS a tří mezinárodních vědeckých komitétů ICOMOS (pro
historická města, pro kulturní cesty a pro teorii a metodologii
památkové péče), členem Oberlausitzer Gesellschaft für Wissen-
schaften, Ústřední památkové rady dvou územních památkových
rad Národního památkového ústavu a Sboru expertů Magistrátu
hl. m. Prahy. Působí v Pedagogické radě NPÚ a v redakční radě
časopisu Zprávy památkové péče. V roce 2005 mu byla udělena
Cena Uměleckohistorické společnosti v českých zemích.

1.4 Provozně ekonomický náměstek



Ing. Stanislav Kubeš

Narozen 21. 7. 1949 v Praze.

Vzdělání: 1980–1985 Vysoká škola ekono-
mická, fakulta národohospodářská, obor
finance

Profesní životopis:

2003 – dosud Národní památkový ústav,
ústřední pracoviště

2006–2007 Botanický ústav AV ČR, v. v. i.,
vedoucí technicko-hospodářského, ekono-
mického odboru

11/2004 hlavní ekonom, náměstek generálního ředitele pro sekci
provozně ekonomickou

2004 vedoucí odboru interního auditu

2003 kontrolor

2001–2002 Jan Friml, výkonný ředitel

1998–2001 Alfa Říčany, a. s., o. z. INTERIER Říčany, finanční ředi-
tel, zástupce obchodního ředitele

1998 Alfa holding, ekonomický poradce představenstva

1998 Poliklinika Klimentská, provozně-ekonomický náměstek

1993–1997 Vydavatelství Magnet – Press, s. p., ředitel

1993 Ústav vzdělávání pracovníků ve stavebnictví, ekonomicko-
provozní ředitel

1992 Československý rozhlas – Tisková agentura Orbis, ekono-
mický poradce ředitele

1991–1992 Výstavba hl. m. Prahy – Výstavba účelových staveb,
ekonomický náměstek

1987–1990 Výstavba hl. m. Prahy – Výstavba inženýrských sta-
veb, ekonomický náměstek

1975–1987 Výstavba hl. m. Prahy – Výstavba účelových staveb,
vedoucí ekonomického útvaru, vedoucí oddělení inženýrské čin-
nosti, vedoucí finanční referent

1967–1975 Obvodní pošta Praha 3, hlavní pokladník

1.5 Organizační struktura

Viz schéma na s. 8.

1.6 Základní personální údaje

Seznam zaměstnanců

Sekce generálního ředitele

generální ředitel

Jerie Pavel

sekretariát GŘ

Redlichová Lenka, 257 010 166

odbor tisku a www stránek

Ing. Sommer Jan, 257 010 614

Ing. Lazák Martin, 257 010 106

tiskový mluvčí

Mgr. Musil Zdeněk, 257 010 169

oddělení zahraničních vztahů a kancelář ICOMOS

Poláková Jana, 257 010 248

redakce Zpráv památkové péče

Mgr. Ernstová Lucie, 257 010 144

PhDr. Ledererová Kolajová Kristýna, 257 010 145

odbor interního auditu

Devettrová Jitka, SD, 257 010 215

oddělení interního auditu

Ing. Krejčů Aleš, SD

referát organizační

oddělení organizačně právní

Mgr. Žák Radomír, 257 010 137

oddělení organizačně právní

Klaudová Jana, 257 010 147

Podroužková Sylva, 257 010 139

referát veřejných zakázek

neobsazeno

bezpečnostní ředitel

oddělení bezpečnosti

Polatová Eva, 257 010 134

PhDr. Nováček Jiří, SD, 257 010 613

Sekce koncepce a metodiky památkové péče 2000 – první náměstek

první náměstek, náměstek pro koncepci a metodiku

doc. PhDr. Mžuková Marie, CSc., 257 010 148

sekretariát

Jurošková Stanislava, 257 010 141

odbor metodiky

Ing. arch. Kučová Věra, 257 010 284

Ing. akad. arch. Mojžíšová Natalie, 257 010 133

Mgr. Vlčková Jitka, 257 010 115

referát dějin a památkové péče

neobsazeno

odbor prezentace, monitoringu a výzkumu

PhDr. Ruizová Libuše, 220 513 478

oddělení monitoringu a dokumentace památek světového dědic- tví UNESCO

PhDr. Váňa Václav, 257 010 125

akad. mal. Macourek Martin, 257 010 131

oddělení administrace vědy a výzkumu

Mgr. Urban Jaroslav, SD, 257 010 128

Drápalová Zuzana, 257 010 122

oddělení vědy a archivních výzkumů

Hnojil Adam, 257 010 291

Snopek Tomáš, 257 010 291

Štajnochr Vítězslav, Ph.D., RNDr., 220 513 478

Terifajová Eva, 257 010 291

PhDr. Zahradník Pavel, 257 010 118

oddělení vzdělávání

PhDr. Řezníčková Hana, 257 010 130

knihovna

PhDr. Dejmková Jiřina, 257 010 625

Mgr. Horynová Milada, 257 010 620

Matysová Pavla, 257 010 623

prom. hist. Dušek Jaroslav, SD, 257 010 622

odbor technologické laboratoře

oddělení technologické

Ing. Kopecká Ivana

Ing. Dvořák Martin, 257 010 333

Organizační struktura

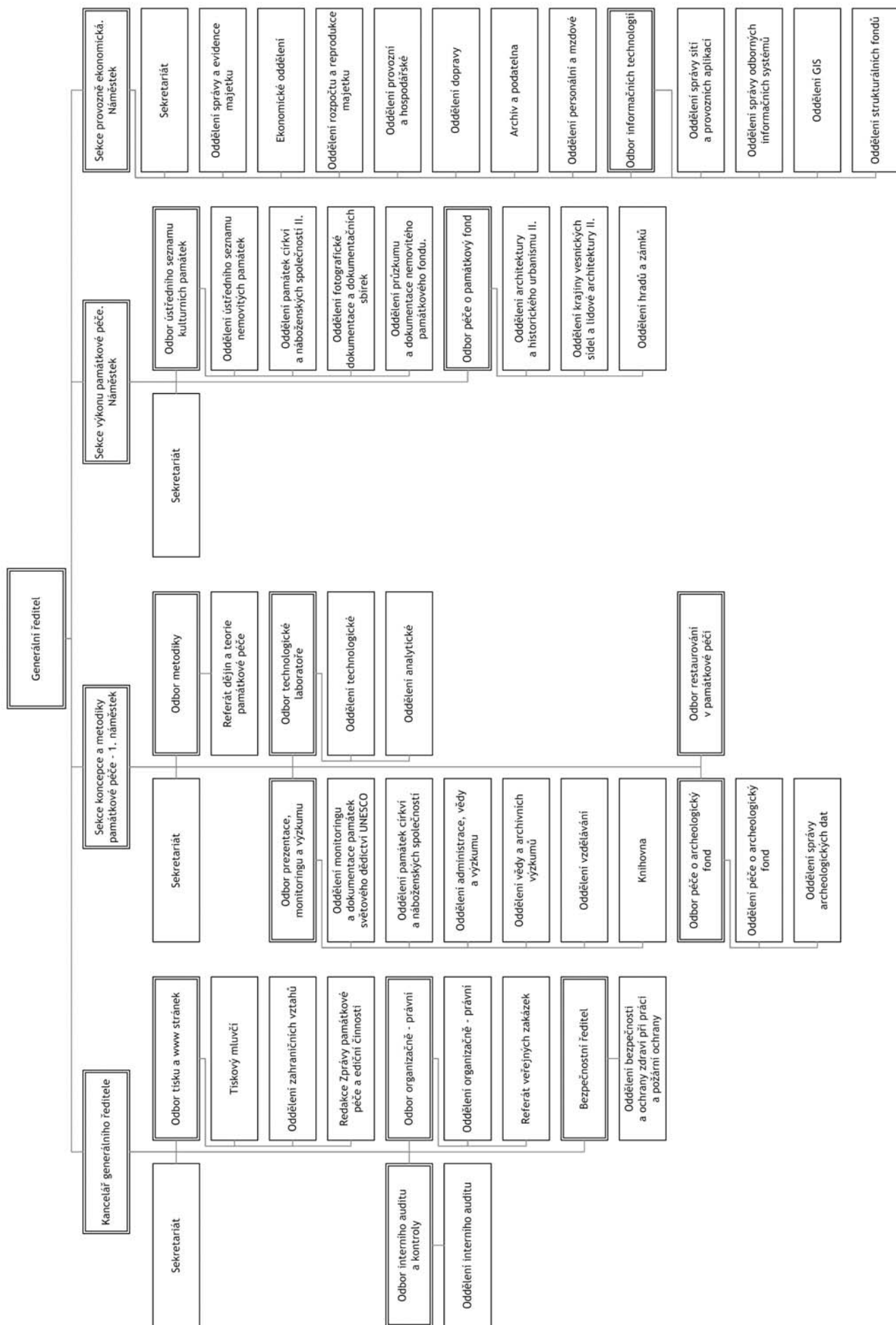

oddělení analytické

Ing. Michočinová Dagmar, Ph.D., 257 010 312

Ing. Maxová Ivana

Mgr. Pacáková Marie

odbor péče o archeologický fond

Mgr. Knechtová Alena, 549 522 844

Hrabec Jiří, 257 010 258

oddělení péče o archeologický fond

Haňková Jana, 257 010 252

Mgr. Popelářová Pavla, 257 010 258

Mgr. Militká Lenka, 257 010 258

Mgr. Jančo Milan, 257 010 251

Vachůt Petr, 549 522 846

Mgr. Vorlíčková Dagmar, 549 522 846

Mgr. Bukovičová Olga, MD

oddělení správy archeologických dat

prom. mat. Ambrožová Jelena, 257 010 252

Petříková Zuzana, 257 010 252

odbor a restaurování v památkové péči

PhDr. Vítovský Jakub, 257 010 118

PhDr. Horynová Alena, SD, 257 010 320

PhDr. Kovařík Viktor, 257 010 129

BcA. Lebedová Zdeňka, 257 010 129

Mgr. Mudra Aleš, 257 010 129

PhDr. Nejedlý Vratislav, CSc., 257 010 109

Skalický Petr, 257 010 129

Mgr. Adamcová Kateřina, MD

BcA. Gläser Petr, 257 010 109

Sekce výkonu pam. péče

náměstek pro výkon památkové péče – hlavní konzervátor

doc. PhDr. Štulc Josef, 257 010 135

sekretariát náměstka**odbor Ústředního seznamu kulturních památek**

Ing. arch. Sedláková Dagmar, 257 010 103

Krejčová Věra, 257 010 123

Ing. Šťovíčková Alena, 257 010 114

oddělení Ústředního seznamu nemovitých památek

Ing. Eisman Šimon, 257 010 161

Mgr. Čevonová Jana, 257 010 104

Mgr. Koběřská Ludmila, 257 010 123

Mervová Jana, 257 010 104

Michl Lukáš, 257 010 104

Štoncnerová Anna, 257 010 104

Tichý František, 257 010 106

Vacková Renata, 257 010 123

oddělení památek církví a náboženských společností II

Mgr. Bašta Petr, 257 010 242

Mgr. Baštová Markéta, MD

Dědek Karel, 257 010 246

Chmel Radovan, 257 010 245

PhDr. Kotalíková Jana, 257 010 242

PhDr. Koukal Petr, Ph.D., 608 552 848

PhDr. Ottová Michaela

Mgr. Ing. Radostová Šárka, 257 010 242

Mgr. Rišlink Vladimír, 257 010 242

prom. hist. Steinová Iva, 257 010 611

Šmilauerová Jaromíra

Vaňáková Klára, MD

Červinková Petra, 257 010 241

Mgr. Záhorka Jindřich, 257 010 126

oddělení fotografické dokumentace a dokumentace sbírek

Mgr. Bezděk Ladislav, 257 010 307

Binková Taťána, 257 010 306

MgA. Čapková Gabriela, 257 010 307

Mgr. Hocková Monika, 257 010 302

Mgr. Slavíček Josef, ČID, 257 010 305

Kočová Marie

Lebeda Jan, 257 010 313

Veselá Hana, 257 010 301

oddělení průzkumu a dokumentace nemovitého památkového fondu

Ing. Mgr. Beránek Jan, 257 010 612

Chotěborská Lucie, 257 010 624

Ing. arch. Kroulík Miroslav, 257 010 624

Ing. Macek Petr, 257 010 624

Patrný Michal, 257 010 624

Mgr. Zeman Lubomír

odbor péče o památkový fond

Zachová Hana, 257 010 281

oddělení architektury a historického urbanismu II

Ing. arch. Dvořáková Eva, 257 010 256

Ing. arch. Hančlová Jana, 257 010 267

Mgr. Holeček Jan, 257 010 231

Ing. arch. Chudárek Zdeněk, 257 010 132

Mgr. Kahancová Karin, 257 010 261

Ing. arch. Krusová Alena, CSc., 257 010 262

Mgr. Křížek Jiří, 257 010 135

Bc. Ksandr Karel, 257 010 231

Ing. Kunrátková Lenka, 257 010 231

Mgr. Líčeniková Michaela, 257 010 232

Ing. arch. Solař Miloš, 257 010 283

Ing. arch. Šefců Ondřej, 257 010 233

Mgr. Štoncner Petr, 257 010 283

Ing. arch. Šťovíčková Dagmar, 257 010 267

Ing. Štumpa Bohumil, 257 010 231

Ing. Truxová Ina, 257 010 105

Ing. Pacáková Božena, SD, 257 010 105

oddělení krajiny vesnických sídel a lidové architektury II

PhDr. Bureš Pavel, 257 010 255

Ing. Čerňanský Martin, Ph.D., 257 010 256

Ing. arch. Syrová Zuzana, 546 212 723

Ing. Podrazilová Svatava, MD

oddělení hradů a zámků

Bukovjanová Jitka, 257 010 108

Bydžovská Ilona, 257 010 138

PhDr. Křížová Květa, 257 010 155

PhDr. Kubů Naděžda, CSc., 257 010 151

PhDr. Lukášová Eva, 257 010 151

MgA. Novotný Jaromír, 257 010 108

Mgr. Sokol Bořivoj, 257 010 108

Provozně ekonomická sekce

Ing. Kušnierz Petr (do 1. 1. 2007)

Ing. Stanislav Kubeš (od 1. 2. 2007)

sekretariát

Dostálová Petra (do 14. 9. 2007), 257 010 212

Biersaková Marcela (od 1. 10. 2007)

ekonomické oddělení

Hanusová Jana, 257 010 208

Chomátová Andrea, 257 010 205

Matějková Elena, ČID, 257 010 207

Paganová Jiřina, 257 010 205

Ing. Štěpánek Jaroslav, 257 010 206

oddělení rozpočtu a reprodukce majetku

Lamačová Marta, 257 010 202

Kukačková Jarmila, 257 010 225

Šimková Petronila, 257 010 243

oddělení provozní a hospodářské

Ing. Bartošková Alena

Buriánová Ivana (do 24. 7. 2007)

Fojtíková Miluše, 257 010 224

oddělení správy a evidence majetku

Ing. Rejholcová Alžběta, 257 010 225

Škrabalová Vlasta

oddělení dopravy

Doksanský Otakar, 257 010 444

Houžvíc Jiří, 257 010 444

Volhejn Zbyněk, 257 010 444

Zejsa Jiří, 257 010 444

archiv a podatelna

Roubíčková Hana (od 1. 9. 2007), 257 010 102

Končítíková Taťjana, ČID, 257 010 102

oddělení personální a mzdové

Vlastová Zlata, 257 010 203

Zichová Libuše

Odbor IT

Ing. Dohnal Martin, 257 010 555

oddělení správy sítí a provozních aplikací

Bečvář Ladislav, 257 010 555

Coufal David

oddělení správy odborných informačních systémů

Ing. Volfík Petr, 724 663 555

oddělení GIS

oddělení strukturálních fondů

PhDr. Matúšek Miloš, Ph.D., 257 010 267

Členění zaměstnanců podle vzdělání – stav k 31. 12. 2007

dosažené vzdělání	muži	ženy	celkem	%
základní		1	1	0,68
vyučen		1	1	0,68
střední odborné		4	4	2,74
úplné střední	4	6	10	6,85
úplné střední odborné	3	39	42	28,78
vyšší odborné		1	1	0,68
vysokoškolské	45	42	87	59,59
celkem	52	94	146	100,00

Vzniklé a skončené pracovní a služební poměry k 31. 12. 2007 (v roce 2007)

stav	počet
nástupy	7
odchody	17

Trvání pracovního a služebního poměru zaměstnanců – stav k 31. 12. 2007

doba trvání	počet	%
do 5 let	28	19,18
do 10 let	37	25,34
do 15 let	35	23,97
do 20 let	28	19,18
nad 20 let	18	12,33
celkem	146	100,00

Průměrný plat k 31. 12. 2007

Průměrný hrubý měsíční plat činí celkem 15 223 Kč.

1.7 Poradní orgány

Kolegium generálního ředitele NPÚ

Kolegium generálního ředitele (dále jen KGŘ) je jedním z poradních orgánů NPÚ, který se skládá z generálního ředitele, jeho odborných náměstků (první náměstkyně, hlavního konzervátora, provozně ekonomického náměstka) a ředitelů jednotlivých územních odborných pracovišť. Kolegium tak včetně jednoho zapisovatele tvoří celkem devatenáct osob. Vedle stálých členů KGŘ se jednání účastní také přizvaní hosté, kteří pracují na jednotlivých úkolech v rámci bodů programu. Kolegia se konají vždy jednou za měsíc podle předem stanoveného programu. Na jednáních jsou řešeny především ekonomické, právní a organizační otázky spojené s chodem celého NPÚ a kolegium se tak přirozeně podílí na rozhodovacím procesu v těchto otázkách. Prostřednictvím kolegií jsou ředitelé územních pracovišť seznamováni s novými právními dokumenty a úpravami včetně interních směrnic a doporučení. Dále jsou na jednáních informováni o průběhu a úkolech plynoucích z porad hlavního konzervátora a provozně ekonomického náměstka generálního ředitele. Během roku 2007 byl hlavním tématem porad interní audit směřující ke kvantifikaci činností a následné systematizaci uvnitř NPÚ. Pravidelně kolegium řešilo stav financování ISPROFIN a PZAD v roce 2007 a přípravu na rok 2008. Prostřednictvím kolegií byla prováděna kontrola plnění hlavních a mimořádných úkolů NPÚ, zejména obnovené identifikace a průběh delimitace pracovišť v Brně a Pardubicích. V roce 2007 byly ze strategických materiálů schvalovány například informační strategie NPÚ, systém pro správu budov a další.

Komise kastelánů – poradní sbor GR

Komise ustavena z kastelánů objektů ve správě NPÚ. Za každý kraj je do komise jmenován jeden zástupce dle výběru jednotlivých ÚOP.

Komise se zabývala především návrhy na začlenění správy objektů do připravované změněné struktury NPÚ, dále systémem zatřídění kastelánů dle platných předpisů se stanovením jednotných hodnotících kritérií. Projednávány byly také otázky nového rozdělení hlavních a vedlejších činností v návaznosti na změnu statutu NPÚ.

Komise GR pro archeologii

Komise projednávala rozdělení fondu na podporu záchranných archeologických výzkumů, zabývala se však také řadou aktuálních otázek archeologické památkové péče. Projednávala i návrhy a podněty z komise pro nový věcný záměr památkového zákona a podněty AV i AÚ k zajištění archeologické památkové péče na území Čech, Moravy a Slezka.

Pedagogická rada

V roce 2007 byla jmenována dvanáctičlenná pedagogická rada NPÚ. Úkolem této rady je posuzovat odborné otázky výchovy a vzdělávání v oblasti památkové péče a vyjadřovat se k učebním plánům dvouletého i jednoletého studia památkové péče organizovaného NPÚ. Rada doporučila doplnění členů lektorského sboru a navrhla odborníky pro oponentská řízení při vyhodnocování seminárních a závěrečných prací studentů v obou typech studia.

Redakční rada časopisu Zprávy památkové péče

Redakční rada pracovala v roce 2007 ve složení: PhDr. Petr Kroupa, předseda, PhDr. Kateřina Bečková, Mgr. Lucie Ernstová, doc. Ing. akad. arch. Václav Gírsa, Pavel Jerie, prof. Ing. arch. Karel Kibic, DrSc., PhDr. Kristýna Ledererová Kolajová, Ing. Hana Kruišová, Ing. arch. Věra Kučová, Ing. arch. Petr Malinský, doc. PhDr. Miloš Matěj, Ph.D. et Ph.D., Ing. Dagmar Michoinová, PhDr. Ivan

Prokop Muchka, doc. PhDr. Marie Mžýková, CSc., akad. mal.
Zuzana Poláková, Ing. Jan Sommer, PhDr. Michal Tryml.
Redakční rada posuzovala vydavatelskou koncepci časopisu
Zprávy památkové péče, dále bylo jejím úkolem garantovat
odbornou úroveň jednotlivých příspěvků i celého periodika
a ostatních publikací vydávaných redakcí NPÚ ÚP. Redakční rada
se také zabývala ekonomickými aspekty vydavatelské činnosti
NPÚ ÚP, projednávala otázky její propagace a prezentace. Jedná-
ní redakční rady se v roce 2007 konala desetkrát v řádně dohod-
nutém termínu. Z každého jednání byl pořízen zápis, který byl
zaslán všem členům rady v elektronické podobě a zároveň je
archivován v redakci časopisu.

2. Odborné činnosti

2.1 Úkoly a činnost odborných úseků, oddělení a referátů

Kancelář generálního ředitele

Odbor tisku a www stránek

Situace v odboru tisku a webových stránek se v roce 2007 ustálila, stále však není obsazena funkce vedoucího editora webu NPÚ, což má nepříznivý vliv na rozsah zpřístupňovaných informací. Odbor se podílel na projektu koordinace ediční činnosti NPÚ a připomínkoval v roce 2008 zpracovávaný jednotný vizuální styl. V roce 2007 bylo na základě dotace Ministerstva kultury ČR vydáno šest čísel oborového časopisu Zprávy památkové péče v celkovém rozsahu 520 stran. Ke dni 29. 7. 2007 byla publikována Zpráva o činnosti v roce 2006 – jednak v souhrnném svazku pro celý Národní památkový ústav, jednak ve dvanácti samostatných mutacích pro jednotlivá pracoviště. Kromě toho se ve druhé polovině roku podařilo získat také finanční prostředky na vydání dalších pěti publikací. Čtyři z toho byly zařazeny do stálých edičních řad: Bibliografie památkové péče, tentokrát svazek za rok 2000; dvě metodické publikace (Péče o památkově významné venkovní komunikace a Epigrafika v památkové péči) a významné dílo arch. Břetislava Štorma, jež vyšlo v ediční řadě k teorii a dějinám památkové péče. Kniha byla připravena dle původního autorova rukopisu a doplněna o další studie a informace o autorovi. Pátým knižním titulem z konce roku 2007 byl první svazek souboru Mezinárodní dokumenty o ochraně kulturního dědictví, který zahrnuje čtrnáct vybraných úmluv, chart a doporučení v anglickém originále i českém překladu. Většina uvedených publikací včetně časopisu je v elektronické verzi umístěna na internetových stránkách Národního památkového ústavu.

Odbor se nadále podílí z cca 80 % na vytváření obsahu webu NPÚ, zajišťuje jeho technologické změny a koordinuje činnost týmu webmasterů a webeditorů pracovišť NPÚ. Součástí webu, v roce 2007 podstatně inovovanou, je i MonumNet – specializovaný informační systém pro publikování informací vytvářených odbornými útvary (památky a chráněná území, povolení k restaurování) a pro editaci a prezentaci dat (Operativní průzkumy a dokumentace, Bibliografie památkové péče). Zcela nová je aplikace pro elektronickou publikaci Seznamu nejohroženějších památek, založená na vazbě s databází kulturních památek a s novým Metainformačním systémem NPÚ. Dále jsou zde provozovány v roce 2007 podstatně rozšířené odborně provozní aplikace Adresáře a Spisové služby. Webmaster se na rozvoji IT v NPÚ významně podílel účastí v týmu pro přípravu Integrovaného informačního systému památkové péče, zejména na přípravě zadání pro vedení Ústředního seznamu kulturních památek.

Po stránce ekonomické byly výsledky práce odboru nepříznivě poznamenány odložením schváleného plánu na financování modernizace webu a jeho publikačního systému.

V rámci odboru je realizována také zahraniční agenda NPÚ a sekretariát ICOMOS; o tom viz informace na jiných místech této publikace.

Sekce koncepce a metodiky památkové péče

Odbor metodiky

Agenda útvaru je doplňována o aspekty cestovního ruchu, pra-

covnice spolupracují s dalšími útvary. Kapacitou odboru jsou zajišťovány zápisy z jednání vedení NPÚ a porad odborných náměstků. Průběžně byly pro nadřízené složky útvaru připravovány zobecňující a metodické informace pro porady vedení, popřípadě podklady pro korespondenci s jinými subjekty s obecnými metodickými aspekty. Vedoucí odboru participuje na hodnocení prací studentů v oborovém vzdělávání a osobně zajišťuje řadu přednášek v rámci NPÚ či jiných subjektů s oborovou tematikou. V průběhu roku 2007 probíhala spolupráce na přípravě metodik zpracovaných v minulých letech, zejména ve finální části formou lektorské práce. Práce jsou odborně koordinovány i hlavním konzervátorem, realizace zajištěna útvarem redakce časopisu ZPP. Vedoucí útvaru participovala na výstupu Mezinárodní dokumenty o ochraně kulturního dědictví, koordinovaném Národním komitétem ICOMOS. Útvar se aktivně účastnil plnění hlavních a mimořádných úkolů spadajících do gesce 1. náměstkyně GŘ.

Ad úkol 6: Analýza účinnosti systému památkové péče s návrhem legislativních, ekonomických a organizačních opatření k jejímu zvýšení. Probíhala koordinace přípravy podkladů, jež byly v průběhu roku shromážděny a v pracovním kolektivu projednávány a připraveny pro výstup zaslaný MK.

Ad úkol 8: Koncepce vnějších vztahů Národního památkového ústavu včetně grafického manuálu organizace, www stránek a publikační činnosti. V rámci plnění tohoto mimořádného úkolu byla zajištěna příprava nového loga a grafického manuálu (jednotného vizuálního stylu) NPÚ. Na doporučení Design Centra ČR se NPÚ obrátil na atelier Grafického designu a vizuální komunikace na VŠUP vedený prof. Rostislavem Vaňkem. V ateliéru pojal zadání jako soutěž studentů a předložili zadavateli 16 návrhů. K výběru loga byli pozváni zástupci ze všech územních odborných pracovišť. Hlasování proběhlo ve dvou kolech; dva návrhy, které získaly nejvíce hlasů, byly předloženy generálnímu řediteli NPÚ, který jeden z nich vybral k realizaci. Vítězný návrh měl v obou kolech vždy nejvíce hlasů. Autorka vítězného návrhu vypracovala podrobný grafický manuál, který byl předán v září 2007.

Referát propagace a prezentace

Na počátku roku byl zajištěn základní informační leták o NPÚ jako jednotné instituci s aktuálním přehledem kontaktů a mapou znázorňující polohu všech objektů ve správě NPÚ s jejich základním typologickým členěním.

Referát propagace koordinoval účast NPÚ na prestižním 16. ročníku mezinárodního veletrhu cestovního ruchu REGIONTOUR 2007, který se konal na brněnském výstavišti ve dnech 11.–14. 1. 2007. Stánek NPÚ zaujímal plochu 120 m², představilo se zde deset pracovišť NPÚ. Součástí prezentace NPÚ bylo vyhlášení vítězů prvního ročníku ankety pro veřejnost O nejpohádkovější hrad nebo zámek ve správě NPÚ. S největším počtem hlasů zvítězil zámek v Telči, „nejpohádkovějším“ hradem byl vyhlášen Pernštejn. Na prezentaci byl přítomen GŘ NPÚ i hejtmani obou krajů s oceněnými památkami, tj. Jihomoravského a Kraje Vysočina.

V poslední čtvrtině roku 2007 probíhala intenzivní příprava na další ročník veletrhu, tedy Regiontour 2008. Stánek byl již řešen v duchu nového jednotného vizuálního stylu NPÚ – v dané barevnosti a s výrazným uplatněním loga NPÚ.

Referát vzdělávání

V roce 2007 zajišťoval referát vzdělávání NPÚ ÚP dva vzdělávací cykly:

- dvouleté studium památkové péče pro absolventy středních škol (12., 13. a 14. běh)
- jednoletý kurz památkové péče pro absolventy vysokých škol (4. běh).

Čtvrtým semestrem pokračoval od ledna do června 2007 12. běh dvouletého studia. Ve dvou skupinách studovalo 47 posluchačů. Uskutečnilo se 10 studijních soustředění – 54 přednášek (14 externích lektorů a 10 přednášejících z NPÚ). V rámci exkurzí navštívili posluchači restaurátorské ateliéry AVU, Müllerovu vilu, Židovské muzeum v Praze a břevnovský klášter. V květnu se uskutečnila dvoudenní exkurze do severočeského regionu (Veltrusy, Doksany, Terezín, biskupství v Litoměřicích, Ústěk a Ploskovice; pro všechna navštívená místa byl zajištěn odborný průvodce komentující problematiku jednotlivých objektů z památkářského hlediska). V průběhu pololetí zpracovávali posluchači závěrečné písemné práce s tématem dle vlastního profesního památkářského zájmu. Odevzdána byla 31 práce, 3 byly vráceny k přepracování. K závěrečným ústním zkouškám 18.–21. 6. 2007 se dostavil 31 posluchač. Úroveň znalostí hodnotila odborná komise a shledala ji u většiny posluchačů jako výbornou. Deset posluchačů požádalo o odklad závěrečné zkoušky na podzimní termín, v říjnu odevzdali závěrečnou práci a zkoušku úspěšně vykonali v listopadu.

Po celý rok 2007 se konala studijní soustředění 13. běhu dvouletého studia, ve kterém bylo zapsáno 35 posluchačů. Výuky se pravidelně účastnilo 29 posluchačů, kteří také postoupili v září do druhého ročníku. Pro tuto skupinu se uskutečnilo každý měsíc 10 studijních soustředění – 54 přednášky (24 externích lektorů a 20 přednášejících z NPÚ). V rámci exkurzí navštívili posluchači archiv plánů a fotoarchiv ÚP NPÚ, Uměleckoprůmyslové muzeum, Trojský zámek, Chrám Panny Marie Vítězné, Karlštejn, Karlův most a čistírnu odpadních vod v Bubenči. Dvoudenní květnová exkurze byla zaměřena na Středočeský region (zámek a tvrz Jemniště, MPR a kostel sv. Bartoloměje v Kolíně, Zámek Kačina, kostel sv. Jakuba v Jakubu, Katedrála Panny Marie v Sedlci, Chrám sv. Barbory a MPR v Kutné Hoře a Vlašský dvůr; odborný výklad zajišťoval ÚOP středních Čech v Praze – Ing. Žizka a dr. Pospíšil).

V září 2007 byl otevřen 14. běh dvouletého studia památkové péče pro absolventy středních škol. Zapsalo se 40 zájemců, jeden nenastoupil a jedna posluchačka přerušila po 2 soustředěních. Od září do prosince se uskutečnily 24 přednášky (12 externích lektorů a 3 přednášejících z NPÚ). Výuka byla doplněna exkurzí do zahrad pod Pražským hradem a návštěvou výstavy Albrecht z Valdštejna a jeho doba.

V lednu 2007 byl také otevřen 4. ročník jednoletého kurzu památkové péče pro absolventy vysokých škol. Do kurzu se zapsalo 45 zájemců a ke studiu jich nastoupilo 42. Uskutečnilo se celkem 8 studijních soustředění v Praze a 3 výjezdní exkurze (Karlštejn, Ostrava a Roztoky u Prahy). Přednášky v Praze byly také doplněny souvisejícími exkurzemi – archeologické naleziště na Pražském hradě, Starý židovský hřbitov a Židovské muzeum, Karlův most, restaurátorské ateliéry AVU, Müllerova vila, archiv na Chodovci a Valdštejnský palác. Uskutečnilo se 68 přednášek (30 externích lektorů a 27 přednášejících z NPÚ). V průběhu studia odstoupili 2 posluchači. K závěrečným zkouškám v lednu 2008 se přihlásilo 40 posluchačů.

Kromě vzdělávacích cyklů a zapojení do institucionálního úkolu zaměřeného na metodiku a vzdělávání oboru se v útvaru v průběhu roku 2007 uskutečnilo několik jednání o vybudování systému didaktických programů prezentovaných na památkových objektech různého typu.

Odbor prezentace, monitoringu a výzkumu

Odbor koordinuje činnosti vztahující se k základní evidenci mobiliárních fondů. Byly sledovány dokumentační práce, konzultovány dokumentační aktivity a aktualizovány údaje. Pro získání pře-

hledu o počtech zámeckých mobiliárních fondů a o stavu základní evidence byly rozeslány dotazníky ve formě přehledných tabulek pro jednotlivé objekty (v digitální i tištěné verzi). Aktuální data získaná z jednotlivých objektů byla zpracována do databáze (Excel) a vytvořeny přehledy pro jednotlivé regiony i celkové sumarizace.

Oddělení administrace, vědy a výzkumu NPÚ (dále jen OVV)

OVV se v roce 2007 podílelo na plnění úkolů výzkumu a vývoje, viz kapitola 2.3. Pracovníci OVV jsou rovněž spoluřešiteli institucionálně financovaného výzkumného úkolu č. 31303 *Systematický průzkum a odborná pasportizace nemovitého památkového fondu, dokumentace a třídění*.

OVV soustředilo a uspořádalo podstatnou část dokumentace historických i recentních výstupů výzkumných úkolů řešených v oboru památkové péče. Pokračovalo se v badatelských pracích a dohledávání materiálů, perspektivních pro rozvoj oboru památkové péče a pro vedení NPÚ. Materiály byly uspořádány a předány GR NPÚ a MK ČR, jedno páre je k dispozici v oddělení výzkumu a vývoje GR NPÚ.

Druhý dílčí úkol, Pasportizace historicky významného souboru dokumentace dochované z výzkumu středověkých omítek prováděného SÚPPOP v 60. letech 20. století na vybraných památkách v Čechách, na Moravě a na Slovensku, byl řešen v rozsahu rozšířeném o vyhodnocení výsledků dosažených do 30. 6. 2007. Pro digitalizaci pasportů zkoumaných objektů je zpracováno 88 scénářů, z nichž 71 prezentuje autentické zprávy zachované z průzkumů středověkých omítek a 17 scénářů se opírá o citace závěrů z průzkumů, které byly zpracovány až v rámci přípravy publikace MENCL, V. a kol.: *Výtvarný vývoj středověkých omítek*, Praha 1968.

Ve scénářích jsou uvedeni autoři zpráv a odborná literatura použitá při jejich zpracování. Některé informace jsou upřesněny v poznámkách s odkazem na údaje získané v novější odborné literatuře. Součástí scénáře je návrh na věcnou, tj. obsahovou posloupnost fotografické dokumentace v pasportech.

V návaznosti na scénáře byly v předstihu zpracovány makety grafického řešení fotografické dokumentace pro II. a III. soubor pasportů, IV. soubor je rozpracován. Digitalizace nejrozsáhlejšího, V. souboru může být provedena po dokončení scénářů (plánovaném do 31. listopadu 2007) a po následném zpracování maket pro jejich grafické řešení.

V souladu s upraveným zadáním úkolu byl aktualizován a rozšířen Katalog reidentifikované fotografické dokumentace středověkých omítek. Obsahuje popisy 370 dosud reidentifikovaných fotografií, což je třikrát více, než předpokládal původní záměr v roce 2005 sledující digitalizaci a tím i zachranu 120 snímků zveřejněných v uvedených publikaci a o 56 fotografií více, než se podařilo reidentifikovat v roce 2006. Popisy fotografií byly upřesněny, rozšířen byl i přehled odborné literatury použité při jejich reidentifikaci. Výzkumné zprávy i další výstupy jsou pořádány jako dokumentační systém a zpřístupňovány odborné veřejnosti.

OVV se dále zaměřilo na zpracování relevantních vstupů do celostátního Informačního systému výzkumu a vývoje (dále jen IS V+V) v působnosti vládní Rady pro výzkum a vývoj (dále jen RVV). OVV naplňuje IS V+V podle metodiky RVV: vytváří, zpracovává a zprostředkovává aktuální informace o výsledcích výzkumu a vývoje v oboru památkové péče, a to především formou Rejstříku informací o výsledcích (dále jen RIV), jakož i Centrální evidence projektů (dále jen CEP) a Centrální evidence výzkumných záměrů (dále jen CEZ) se zřetelem k univerzálnímu přechodu na formát XML. Jednotné formalizované struktury datových souborů doplňují číselníky a kontrolní programy, jakož i uživatelské aplikace. Uvedené soubory informací OVV zpracovává automatizova-

ně a využívá výsledky následně zpřístupněné na webových stránkách RVV. NPÚ uplatňoval koncepci IS V+V spravovaného RVV včetně bezdokladového předávání informací pomocí instrumentáře Internetu ve všech profilech pomocí vkladací aplikace Vklap, která již v roce 2006 nahradila webové aplikace z roku 2005 novými přístupy pro podporu sběru dat do IS V+V RVV na principu tzv. tlustého klienta z dílny společnosti InfoScience Praha, s. r. o.

Nové přístupy také v roce 2007 vyvolaly nutnost individuálního proškolení minimálně 30 zpracovatelů řešitelských dodávek. Oproti minulým letům byl při zpracovávání řešitelských dodávek více položen důraz na individuální práci garantů jednotlivých úkolů v rámci výzkumných záměrů a výzkumných projektů. V 16 případech se uskutečnily (i opakované) konzultace spojené s postupným vytvářením 35 řešitelských dodávek.

Mimořádná pozornost byla věnována zpracování řešitelských dodávek i celkové dodávky NPÚ RIV2007. Předkládání výsledků řešení výzkumných projektů a výzkumných záměrů do RIV je důležitou součástí IS V+V nejen proto, že tak stanoví náš právní řád a že by mělo jít o nezbytný prvek ekonomických vazeb dané oblasti, ale i pro očekávaný význam znalosti dosažených výsledků v plánování, realizaci a hodnocení výzkumu a vývoje.

Metodika RIV zdůrazňuje specifickou funkci databáze výsledků institucionálně i účelově podporovaného výzkumu a vývoje, v němž jsou shromažďovány podklady pro hodnocení výsledků účelově i institucionálně podporovaného výzkumu a vývoje a pro informování vědecké a ostatní veřejnosti o těchto výsledcích. Rejstřík volně navazuje na někdejší celostátní registr výzkumných zpráv a obhájených disertací Státní technické knihovny, publikovaný svého času šestkrát ročně. Údaje o výsledcích, pracovištích, ve kterých vznikly, a o jejich autorech jsou shromažďovány jako zdrojové informace pro hodnocení výzkumných záměrů a projektů financovaných ze státního rozpočtu ČR. Rejstřík obsahuje pouze výsledky nejvyšší kvality, které odborný poradní orgán poskytovatele zhodnotí a schválí jako výsledek související s předmětným projektem výzkumu a vývoje nebo s výzkumným záměrem.

V případě nejasností je třeba kontaktovat daného poskytovatele a požádat o posouzení konkrétního případu, neboť každý poskytovatel má podle zákona ustavenou hodnotící komisi (či jinak pojmenovaný odborný poradní orgán), jejíž členové by měli být dostatečně erudováni pro rozhodování, zda daný výsledek splňuje či nesplňuje požadované náležitosti.

Interpretace zavedené klasifikace druhů výsledků má přitom zásadní význam nejen pro řádné vykazování dosažených výsledků, ale zvláště v etapě zadávání a vyhodnocování úkolů výzkumu a vývoje. Neustále je tedy třeba se vyrovnávat s uplatněním

výsledků identifikace a reidentifikace památkového fondu, nepublikovaných vědeckých katalogů a pasportů včetně katalogů digitalizovaných, nálezových zpráv z archeologických výzkumů, výsledků stavebně historických, uměleckohistorických nebo technologických výzkumů, průvodcovských sylabů a veškerých výsledků rozsáhlé vědecko informační činnosti. Jejich zařazení do kategorie „o“ (tj. mezi ostatní výsledky, které nelze zařadit do žádného z taxativně určených druhů) s nulovým ohodnocením je vážnou dehonestací vědecké práce celé oblasti společenských věd.

Naléhavé řešení a vyřešení této věci je v první řadě odpovědností RVV a MK.

Zřejmé překážky se projevují v informačních tocích mezi garanty a ostatními řešiteli jednotlivých úkolů, kde zjevně tvůrce dílčí dodávky někdy obtížně získával potřebné podklady od spoluřešitelů. Bylo to způsobeno i tím, že již v předešlé etapě zpracování a předkládání výzkumných zpráv k průběžnému nebo závěrečnému posouzení před příslušnými odbornými orgány ani zadavatelé, ani autoři výzkumných zpráv nevyžadovali informaci o výsledcích důsledně ve standardu RIV. Někteří tvůrci dílčích dodávek nevěnovali dostačující pozornost obsahu údajů o jednotlivých výsledcích.

Celková bilance zůstává nesporně pozitivní. V celkovém úhrnu převážily ze 73 % publikace I. kategorie zavedeného bodového hodnocení, především díky práci na Nové encyklopedii českého výtvarného umění. Téměř jedna čtvrtina dalších stěžejních výsledků výzkumu a vývoje v oboru památkové péče zůstala přitom nezhodnocena z důvodů zmíněné trvalé nepřesnosti a nejasnosti jejich zařazení do platné struktury RIV. Ze zbývajících výsledků zaslouží pozornost zejména technické výsledky z oblasti vývoje a uplatnění metod elektronizace v oblasti památkové péče.

Tři dodávky RIV2007 byly pak zpracovány pod čj. NPÚ-302/4918/2007 ke dni 23. června 2007 podle poskytovatelů.

NPÚ věnoval v roce 2007 významnou pozornost rovněž naplňování dalších dvou podstatných profilů v poskytování údajů do IS V+V, totiž Centrální evidenci projektů a CEZ. Evidence je primárně vedena jako databáze formátu *.db. Pro CEP byly z dílčích souborů příslušných odpovědných řešitelů vytvořeny a dne 17. ledna 2007 poskytovateli předloženy souhrnné soubory řešených programových projektů CEPo7-MKo-PK-R+NPU,01.vav a CEPo7-MKo-DB-R+NPU,01.vav. Pro CEZ pak byly vytvořeny a poskytovateli předány dne 31. ledna 2007 souhrnné soubory CEZo7-MKo-R+NPU,01.vav za řešené výzkumné záměry a dne 28. června 2007 CEZo7-MKo-U+NPU,01.vav za ukončené výzkumné záměry.

Počet výsledků NPÚ v dodávce RIV07-MKo-75032333,02.vav

Druh	Popis	Počet
J	článek v odborném periodiku	54
B	odborná kniha	14
C	kapitola v knize	116
D	článek ve sborníku	56
S	prototyp, uplatněná metodika, funkční vzorek, autorizovaný software atd.	6
Z	poloprovoz, ověřená technologie, odrůda, respektive plemeno, atd.	1
A	audiovizuální tvorba, elektronické dokumenty	48
W	uspořádání (zorganizování) workshopu	1
E	uspořádání (zorganizování) výstavy	4
O	ostatní výsledky, které nelze zařadit do žádného z výše uvedených druhů výsledků	29
Celkem		329

rok	1996	1997	1998	1999	2000	2001	2002	2003	2004	2005	2006	2007
úkoly institucionální	75	57	65	88	104	117	134	147	152	20	20	18
úkoly účelové	32	40	32	36	43	41	25	11	12	9	3	7
celkem	107	97	97	124	147	158	159	158	164	29	23	25

OVV vykázané výsledky analyzovalo i ve světle pravidelného hodnocení výzkumu a vývoje, které vychází z usnesení vlády ze dne 23. června 2004 č. 644 k hodnocení výzkumu a vývoje a jeho výsledků. Z hlediska časové řady se počet v daném roce řešených a registrovaných úkolů na odborných pracovištích NPÚ vyvíjel následovně: viz tabulku nahoře.

OVV dále zajišťovalo:

- Rozsáhlou přípravu odborných podkladů hodnocení výsledků výzkumných záměrů a výzkumných projektů včetně odborného a organizačního zajišťování přípravy, průběhu a zpracování výsledků zasedání jednotlivých vědeckých orgánů.
- Rozsáhlou odbornou a organizační přípravu, průběh a zpracování výsledků zasedání Komise MK pro hodnocení návrhů a výsledků výzkumných záměrů a výsledků výzkumné činnosti odborných organizací v oblasti památkové péče 18.–20. dubna 2007.
- V rámci činnosti Rady MK pro hodnocení programových projektů výzkumu a vývoje v oblasti památkové péče proběhlo průběžné hodnocení 1 končícího a 9 pokračujících programových projektů ve dnech 4. a 5. prosince 2007.

Hodnotitelská komise pro institucionálně financovaný výzkum a vývoj NPÚ (předseda Ing. arch. Pavel Korčák, CSc., tajemník Mgr. Jaroslav Urban) ve dnech 26. až 28. listopadu 2007 vyhodnotila 18 zpráv a výstupů úkolů v této kategorii státem podporovaného výzkumu a vývoje.

Pravidelnou formou kontaktu se staly rovněž kontrolní dny, které OVV v NPÚ připravilo dva v termínech 26. dubna a 5. října 2007. V oblasti managementu OVV řeší mj. rovněž vzájemné vztahy řady subjektů. Především jde o zadavatele a zpravidla současně poskytovatele potřebných zdrojů a příjemce (nositele výzkumu), jejichž vztahy jsou ošetřovány smluvní formou. Méně často tomu tak je ve vztahu příjemců a spolupříjemců (spolunositelů) jednotlivých úkolů.

Nezbytnou podmínkou vědecké práce je její materiální, především pak finanční, podpora. V současném způsobu řízení výzkumu a vývoje představuje jednu z jeho základních složek i v činnosti OVV.

Oddělení monitoringu a dokumentace památek světového dědictví

Na úseku monitoringu památek Světového dědictví se pokračovalo v koordinaci a metodickém vedení průběžného monitoringu podle celostátní metodiky a operačních pravidel pro naplňování úmluvy o ochraně památek světového dědictví UNESCO. Dne 8. února 2007 se uskutečnila celostátní porada pracovníků monitoringu k této problematice a zajištění úkolů v roce 2007. Byly zpracovány a ústředním pracovištěm NPÚ vyhodnoceny roční monitorovací zprávy a upřesněno definování mimořádné univerzální hodnoty.

Na základě usnesení Výboru světového dědictví byla dopracována mapová dokumentace GIS jednotlivých statků a vytvořena databáze site managerů. Tyto materiály byly zaslány Centru světového dědictví v Paříži.

K zásadním činnostem patřila aktivní účast v pracovní skupině na Subregionální poradě zemí střední a jihovýchodní Evropy k problematice závěrů periodických zpráv památek Světového dědictví ve Wroclawi v Polsku v září a také na poradě k této problematice ve Spišské Kapitule na Slovensku v listopadu 2007.

Z dalších podstatných jednání lze zmínit účast na zasedáních mezirezortní komise k problematice Kulturní krajiny Lednice –

Valtice a projednávání jejího management plánu, jednání komise (steering group) k řešení problematiky rozvoje Holašovic, jednání o zajištění úkolů na úseku monitoringu se zástupci samosprávy města Kutné Hory a instruktáž k práci se závěry z periodických zpráv v Českém Krumlově.

Na úseku reidentifikace národních kulturních památek byla dokončena revize krajů Libereckého, Moravskoslezského, Zlínského, Karlovarského, Ústeckého, Královéhradeckého, Pardubického a Prahy.

Pro ministerstvo kultury byly zpracovány podklady a mapová databáze k ochraně vybraných statků podle Haagské konvence. Spolu se základními aktivitami úseku monitoringu památek Světového dědictví byla zajištěna spolupráce při přípravách materiálů k poradám a jednáním, účast v pracovní skupině k řešení problematiky rozvoje Holašovic, byly vypracovány materiály pro reidentifikaci národních kulturních památek a připraveny podklady a mapové databáze k ochraně vybraných statků podle Haagské konvence pro MK ČR.

Monitoring aktuálního stavu památkových objektů – hrady a zámky Průhonice, Ploskovice, Ústě, Jindřichův Hradec, Vranov nad Dyjí, Uherčice, Bítov, Nový Hrádek u Lukova, Konopiště, Hluboká, Kokořín, Houska, Bezděz, Lednice, Valtice a rodný dům K. H. Borovského – Havlíčkova Borová.

Oddělení vědy a archivních výzkumů

Archivní bádání pro stavebně-historický průzkum augustiniánského kláštera v Třeboni.

Dokončení přípravy publikace o Karlově mostě v Praze na základě stavebně-historického průzkumu.

Archivní bádání pro projekt Mariánské, trojiční a světecké sloupy v okresech České Budějovice, Český Krumlov, Jindřichův Hradec, Písek, Prachovice, Strakonice a Tábor.

Sbírka plánů

V roce 2007 bávalo ve sbírce plánů 418 badatelů (98 interních, 320 externích). Pro externí badatele bylo vyhotoveno 68 zakázek na kopírovací práce.

Pokračovalo rozmrazování a vysoušení dokumentace z archivu bývalého Státního ústavu pro rekonstrukci památkových měst a objektů (SÚRPMO) zmrazené poté, co byla zachráněna z depozitáře zatopeného za povodně v roce 2002. Rozmrazování a vysoušení bylo prováděno v Národním technickém muzeu metodou ručního sendvičování. V roce 2007 bylo rozmrazeno a vysušeno cca 1,25 m³ dokumentace: měřické dokumentace stavebních památek, projektové dokumentace úprav stavebních památek, stavebně-historických průzkumů, územně plánovací dokumentace. Na rozmrazování a vysoušení zmrazené dokumentace v roce 2007 bylo vynaloženo 101 660,80 Kč.

Byla zahájena sanace dokumentace deponované v minulosti v nevhodných podmínkách v provizorním skladu v Úvalech. Objem této dokumentace je odhadnut na cca 160 bm a obsahuje: měřickou a fotografickou dokumentaci stavebních památek, stavebně-historické průzkumy, projektovou dokumentaci úprav stavebních památek, restaurátorské zprávy. Dokumentace byla přestěhována do provizorního skladu v Liliové ulici čp. 219 v Praze; kde byla tříděna a připravována pro dezinfekci.

Knihovna

Průběžně byla zajišťována správa a provoz knihovny na úseku

výpůjční a informační činnosti, akvizice, urgency, evidence faktur, statistik a vedení studovny. Počet návštěv knihovny činil 1 541 uživatelů, z toho v půjčovně 862, ve studovně 679 uživatelů. Bylo zapůjčeno 3 272 knihovních jednotek, z toho 2 348 prezenčně, vráceno bylo 3 291 knihovních jednotek. V rámci MVS byly uskutečněny 6 zápůjček. Uživatelům bylo vyhledáno a založeno cca 6 500 knihovních jednotek. Bylo poskytnuto přes 800 orientačních, tematických, personálních, faktografických a bibliografických informací in situ, telefonicky nebo prostřednictvím e-mailu. Průběžně byly poskytovány bibliografické, informační a rešeršní služby odborným pracovníkům ústavu, badatelské veřejnosti a organizacím na vyžádání. Pro Národní informační a poradenské středisko pro kulturu byl zpracován statistický výkaz o knihovně za rok 2006 (čj. NPÚ-302/3664/2007). Byla zajištěna distribuce Bibliografie památkové péče za rok 1999 (200 institucí). V rámci akvizice bylo uskutečněno 111 objednávek, z toho 58 objednávek na 70 titulů periodik. V oblasti zahraniční výměny pokračovala spolupráce s 19 institucemi.

Průběžně byly katalogizovány knihy, časopisy a sborníky získané koupí, dary a výměnou. Přírůstek fondu byl 524 svazků. Bylo vyhotoveno 3 517 katalogizačních záznamů pro lístkový katalog, z toho pro jmenný katalog a katalog časopisů 743 záznamů, pro předmětový katalog 2 250 záznamů a kartotéku místního seznamu 524 záznamů. Pro kartotéku novinek bylo zpracováno 288 záznamů knižních přírůstků s dalším využitím pro bibliografii památkové péče. V evidenčních listech docházejících časopisů bylo zpracováno 1 500 záznamů. Pro CEZL Národní knihovny ČR v Praze bylo zpracováno 74 katalogizačních záznamů z přírůstků zahraničních publikací. V automatickém knihovnickém systému T Series bylo zpracováno 833 záznamů monografií a komplexně zpracováno včetně rozpisu svazků 243 titulů periodik.

Byla zpracována a ve spolupráci s redakcí vydána tiskem *Bibliografie památkové péče za rok 2000* (2 049 záznamů). Průběžně probíhala tvorba dalších ročníků. Bibliografická data jsou uložena v systému MonumNet. Databáze obsahuje celkem 12 900 záznamů.

Byl zajištěn upgrade informační databáze Česká národní bibliografie/DVD s čtvrtletní periodicitou aktualizace a upgrade knihovnického systému T Series na verzi v312. Průběžně byla prováděna údržba a správa dat databází knihovny a správa obsahu webové prezentace knihovny. Od října knihovna rozšířila své on-line služby o propojení s webovými zdroji. Jde o autentické elektronické verze publikací zahrnutých v elektronickém katalogu přírůstků i skenovaném lístkovém katalogu. Zatím jsou napojeny zdroje typu monografií a jiných dokumentů, jako například seznamy nejohroženějších památek, seznam památek přístupných pro osoby se sníženou schopností pohybu, nejdůležitější normativní dokumenty, výroční zprávy, mezinárodní charty a metodické publikace.

Odbor technologické laboratoře

V průběhu roku 2007 technologická laboratoř zpracovala 145 průzkumů, při nichž bylo zkoumáno 769 vzorků historických materiálů z NKP, objektů ve správě NPÚ a jiných památek. Zhruba 80 % zakázek bylo zadáno samostatnými restaurátory, architekty nebo stavebními firmami, 20 % zakázek bylo zpracováno pro NPÚ. Laboratoř spolupracovala vedle průzkumů materiálů také na utváření technologií v rámci projektů a restaurátorských návrhů pro péči o řadu movitých i nemovitých památek a následně zajišťovala technologickou pomoc při konzervaci a restaurování řady NKP a dalších objektů ve správě NPÚ, například severní fasády Horního hradu v Českém Krumlově či obnovy pláště Letohrádku královny Anny v zahradách Pražského hradu.

Technologická laboratoř se podílela také na řešení výzkumného záměru NPÚ, viz kapitolu 2.3.

Vedle publikační a přednáškové činnosti kmenových specialistů

laboratoře uvedené jinde patří k nejzajímavějším výsledkům badatelské práce tyto výstupy: Mgr. Marie Pacáková: *Porovnání odolnosti krycích nátěrů na dřevo a jeho povrchové úpravy*; Ing. Ivana Maxová a kol.: *Antigraffiti – Testování antigraffiti prostředků pro ochranu památek z kamene*; Ing. Dagmar Michoinová: *Studium porosity a mikrostruktury vápenných malt*.

V roce 2007 byl ukončen mezinárodní projekt Saltcontrol – projekt EU No 501571. Koordinace: Ghent University (Belgie), kde byla laboratoř zapojena v roli spoluředitele.

Na konci roku 2007 3 z 5 pracovníků technologické laboratoře podali výpověď a ke konci roku laboratoř opustily Ing. Ivana Maxová a Mgr. Marie Pacáková.

Odbor péče o archeologický fond

Hlavní činností odboru je odborná péče o prohlášené národní kulturní památky – archeologické národní kulturní památky:

- *NKP Levý Hradec – Přemyslovské hradiště*. Zpracovaná odborná vyjádření se převážně týkala rekonstrukcí a přestaveb rodinných domků v areálu NKP. Ve spolupráci s Mgr. J. Vlčkovou a PhDr. K. Tomkovou z ARÚ AV ČR Praha, v. v. i. byly připraveny podklady pro jednání, jejímž výsledkem by měla být zvýšená ochrana archeologických terénů, a to i mimo vlastní prostor NKP.

- *NKP Slovanské hradiště Budeč-Kováry*. Odborný dohled na záměru obnovy areálu NKP a jeho širšího okolí. Předpokladem pro obnovu je vytvoření kvalitní krajinářské studie. Projektový záměr celé obnovy bude zpracován Sládečkovým muzeem v Kladně v součinnosti s obcí Zákolany a církví. V roce 2007 bylo vyčleněno z Havarijního programu na opravu krovu a výměnu střešní krytiny 100 000 Kč. Uvedená oprava byla monitorována na kontrolních dnech.

- *NKP Hradiště a keltské oppidum Závist*. Svoláno místní šetření, které mělo být podkladem pro vydání odborného vyjádření, jež se týkalo těžby dřeva v areálu NKP. Zástupci Lesů ČR, s. p. se zavázali, že budou provádět do budoucna veškeré práce spojené se zásahem do terénu podle na místě stanovených podmínek, tak aby nedocházelo k narušování vysoce cenných archeologických terénů.

- *NKP Mikulčice, velkomoravská sídelní aglomerace*. Odborný dohled nad stavebními záměry v prostoru NKP Mikulčice v součinnosti s ARÚ AV ČR v Brně a KÚ Jihomoravského kraje. V návaznosti na připravovaný návrh NKP Mikulčice na nominaci do Seznamu světového kulturního dědictví UNESCO byl řešen dlouhodobější management údržby, obnovy a prezentace lokality. V téže souvislosti bylo posuzováno řešení situace po vyhoření objektu, který sloužil jako zázemí pro pracovníky ARÚ AV ČR v Brně. V roce 2007 byly provedeny archeologické výzkumy v prostoru II. kostela, na ploše SZ podhradí a v zázemí NKP Mikulčice v trati Podbřežníky.

Velká část kapacit odboru byla dále věnována naplňování závazků ze smluv uzavřených se spolupracujícími subjekty v rámci statutárního úkolu SAS ČR. Probíhala každoroční aktualizace dat do Informačního systému o archeologických datech NPÚ (doplňování dat do databází SAS ČR, VAL a ODAN), kontrola obdržených podkladů, jejich digitalizace a předání zpracovaných dat jednotlivým uživatelům. Internetový přístup do Informačního systému o archeologických datech byl zřízen definovaným pracovníkům všech územních odborných pracovišť NPU a dalším externím uživatelům. Územní odborná pracoviště NPÚ ÚOP průběžně předávala nová data pro aktualizaci SAS ČR jednotlivým regionálním správcům. Územní odborné pracoviště v Ostravě jako regionální správce data SAS ČR na okresech Bruntál, Frýdek-Místek, Opava, Karviná, Nový Jičín, Ostrava-město přímo aktualizuje. Na okresech Kroměříž, Vsetín a Zlín nově aktualizuje data SAS ČR jako regionální správce Územní odborné pracoviště v Kroměříži. Pracovníci odboru prováděli aktualizaci SAS a doplňovali databázi ODAN ze smluv.

Odbor dále zpracovával odborná vyjádření k NKP, a to samostatně nebo ve spolupráci s jinými útvary, a vyhotovoval podklady pro územní plánování z hlediska péče o archeologické dědictví, zejména územní plány obcí a v územní působnosti úřadů obcí s rozšířenou působností a komplexním pozemkovým úpravám. Pracovníci nadále pokračovali v elektronické evidenci a následné archivaci OZAA/ZAA a NZ z památkově chráněných území dle § 21, odst. 4 zákona č. 20/1987 Sb. v platném znění. Pro tvorbu územně analytických podkladů poskytovali digitální vrstvu území s archeologickými nálezy (ÚAN) evidovaných v informačním systému SAS ČR a podíleli se ve spolupráci s jinými útvary na zpracovávání podkladů pro územní plánování a komplexní pozemkové úpravy obcí. Přípravovali podklady pro návrh nového památkového zákona. Na začátku roku byla ustavena Komise generálního ředitele pro archeologii, do které byli jmenováni zástupci ze všech pracovišť NPÚ. Vedení odboru koordinovalo přerozdělení finančních prostředků z fondu PPZAV pro rok 2007, které poskytuje MK ČR.

Ústřední pracoviště převzalo záštitu nad seminářem Záchraně archeologické výzkumy a mechanismy v Technickém muzeu v Brně, jenž se zaměřil na aktuální otázky a mechanismy, které se vztahují ke stávající platné legislativě.

Jako každý rok se zástupci odboru účastnili regionálních archeologických komisí a odborných archeologických komisí při záchraných archeologických výzkumech a místních šetřeních ve věcech obnovy NKP a některých KP.

Odbor restaurování v památkové péči

Odbor restaurování se v roce 2007 vyjadřoval zejména k obnově, využití a ochrannému režimu uměleckých a uměleckořemeslných památek v sektoru NKP a památek zapsaných do Seznamu světového kulturního dědictví. Byly koordinovány příslušné interdisciplinární činnosti. Byl také sledován vývoj restaurování a umělecké historie a usměrňováno odborné působení ÚOP a subjektů provozujících restaurátorskou praxi. Byla podávána vyjádření ke způsobilosti osob k provádění restaurátorské činnosti, k přestupkovému řízení apod. Byly doplňovány specializované informační a dokumentační databáze. Byly též poskytovány informace podle zákona č. 106/1999 Sb. a podán jeden zvlášť náročný znalecký posudek.

Pracovníci připravovali pro výkonné orgány památkové péče odborná vyjádření k restaurování těch malířských, sochařských a uměleckořemeslných děl, která jsou součástími NKP. U započatých restaurátorských prací byl formou prohlídek na místě, kontrolních dnů a posudkové činnosti zajišťován průběžný dohled.

V odboru byly vypracovány i specializované analytické podklady a připomínky pro laboratoráty, které si od vedení NPÚ vyžádalo MK ČR prostřednictvím externího auditu provedeného firmou KPMG a v rámci mimořádného úkolu č. 6 *Analýza účinnosti systému památkové péče s návrhem legislativních, ekonomických a organizačních opatření k jejímu zvýšení*.

Na základě podkladů z ÚOP byl dopracován a vydán *Přehled restaurátorských prací za rok 2006*. Na základě podkladů z ÚOP byl rozpracován také *Přehled restaurátorských prací za rok 2007*.

Sekce výkonu památkové péče

Odbor Ústředního seznamu kulturních památek

Oddělení Ústředního seznamu nemovitých památek

Vedení Ústředního seznamu kulturních památek

V oddělení Ústředního seznamu kulturních památek České republiky (dále jen Ústřední seznam) byla doplňována přehledo-

vá data ke kartotékám a přiložené dokumentaci kartoték státních seznamů, byly zakládány nově zpracované evidenční listy nemovitých kulturních památek včetně evidenčních listů pořízených z obnovy identifikace nemovitých kulturních památek. Kromě uspořádání dokumentace se zpracovávají nově získané identifikační a faktické údaje o památkách zjištěných především v rámci Obnovy identifikace nemovitých kulturních památek – kontrola a doplňování chybějících údajů – do datových souborů MonumIS. Prohlášení věcí za kulturní památky jsou zaznamenávána průběžně včetně údajů z evidenčních karet předaných jednotlivými ÚOP. O zápisu do Ústředního seznamu nemovitých kulturních památek jsou průběžně vyrozumívány katastrální úřady a vlastníci památek. Základní údaje Ústředního seznamu jsou zpřístupněny veřejnosti prostřednictvím webové služby MonumNet v rámci stránek NPÚ. Údaje jsou jedenkrát týdně aktualizovány.

Pro potřeby sběru dat v Obnově identifikace nemovitých kulturních památek se využívaly specializovaná softwarová aplikace reList a alternativně aplikace ve FileMakeru (USKP).

Byl dokončen Systémový projekt pro novou aplikaci inList, která, pokud se podaří finančně zajistit její realizaci, bude sloužit pro evidenci kulturních památek v rámci IISPP (integrovaného informačního systému památkové péče), bude zpřístupněna on-line všem pracovištím NPÚ a umožní efektivní využití dat z Obnovy identifikace.

Od 1. 1. 2007 je NPÚ podle zákona stavebního, resp. změnového zákona vydaného k němu, poskytovatelem údajů pro územně analytické podklady. Výstupy z obnovy identifikace převedené do databáze MonumIS a digitalizované zobrazení zákresů v GIS jsou právě tím, co tyto podklady tvoří, zákon stanovil příliš krátké termíny pro jejich poskytnutí (do konce září, resp. po žádosti o prodloužení do konce roku 2007) vzhledem k možnostem NPÚ data zpracovat. Navíc zákon stanovil jejich poskytnutí „převážně“ v digitální podobě. Ani jejich poskytnutí v jiné než digitální podobě není ovšem v současných silách NPÚ. Přesto v naléhavých případech jsme tyto údaje poskytli a poskytujeme, i když je to velmi obtížné. Celkem bylo vydáno 232 pasportů podle prováděcí vyhlášky stavebního zákona, č. 500/2006 Sb. Jen urychlená digitalizace údajů a jejich převedení do GIS by umožnilo kvalitní plnění této povinnosti. To však předpokládá personální a finanční zajištění nad rámec současných možností NPÚ.

V roce 2007 bylo Ministerstvem kultury prohlášeno 235 nemovitých kulturních památek a 356 movitých kulturních památek. Památková ochrana byla zrušena u 26 nemovitých kulturních památek.

Reidentifikace nemovitých kulturních památek

Národní památkový ústav, ústřední pracoviště, zpracovalo obnovu identifikace národních kulturních památek. Byla provedena kontrola územní identifikace v nařízeních vlády, ověřena v Katastru nemovitostí a v katastrálních mapách podle výnosů, nesrovnalosti se skutečností budou řešeny s Katastrem nemovitostí a ministerstvem. Jedná se především o nevyznačení kódu ochrany u části pozemků, dále o změny v parcelních číslech, nevyznačení dvou řad pozemků apod. Ústřední pracoviště zavádí výstupy z obnovy identifikace do počítačové databáze MonumIS s využitím databázových výstupů ze sběru dat a papírových výstupů, data jsou podrobně kontrolována ze zdrojovými informacemi, v případě potřeby opravována současně i na jednotlivých pracovištích (změny v katastru nemovitostí, přepisy, výjimečně metodické chyby). V současné době jsou vloženy do MonumIS ověřené údaje k 9 890 nemovitým kulturním památkám. Je proto nutné dosáhnout možnosti vkládání dat na všech pracovištích NPÚ, což umožní pouze převedení databáze do nového technologického prostředí s možností práce on-line, na to však nejsou k dispozici finanční prostředky.

Ústřední pracoviště pokračuje v plnění dat do bezešvé mapy České republiky v měřítku katastrálních map, z níž mají jednotlivá ÚOP k dispozici výřezy pro svá území a do níž podle zásad pro digitalizaci výsledků obnovy identifikace mohou (svými proškolenými pracovníky) vytvářet vrstvy odpovídající jednotlivým druhům a položkám památkového fondu.

Ústřední pracoviště vytvořilo ve spolupráci řešitelů několika projektů zabývajících se územní identifikací památkového fondu a se společnou potřebou zobrazení těchto údajů v GIS společný datový model, který je naplňován pomocí interních GIS projektů v tzv. tematických mapách, jejichž obraz je ve výběru dat zpřístupněn na portálu GIS NPÚ (<https://iispp.npu.cz>). Data jsou prezentována ve vyhrazeném prostoru – přístupném pracovníkům památkové péče (na vyžádání včetně orgánů státní správy a pořizovatelům územní dokumentace včetně územně analytických podkladů). V některých mapách byly vytvořeny speciální vrstvy pro prezentaci nemovitých kulturních památek po obnově identifikace, některé v kombinaci s památkově chráněnými územími. Jedná se o mapy Zájem památkové péče, Základní mapový projekt, Územní identifikace paGIS. Interní projekty, které jsou zdrojem dat pro tyto mapy, jsou uloženy na serveru NPÚ a přístupné editorům dat. Během řešení úkolu se vytvořila v NPÚ kvalifikovaná, operativní, odpovědná pracoviště evidenčních útvarů v jednotlivých ÚOP, schopná udržovat aktuální informace o památkovém fondu, znalá svěřeného území s přehledem o stavu nemovitých kulturních památek.

Oddělení památek církví a náboženských společností

Zajištění odborných činností pilotního pracoviště ISO

Pracovní tým pilotního pracoviště NPÚ ÚP pokračoval v roce 2007 v naplňování úkolů Integrovaného systému ochrany movitého kulturního dědictví. V průběhu roku 2007 bylo nově zdokumentováno 79 lokalit, v centrálním archivu bylo uloženo 2 812 digitálních obrazových záznamů. Z výkonných pracovišť ISO bylo v roce 2007 do centrálního datového skladu uloženo 20 470 záznamů obrazové dokumentace. Celkově úkol disponuje 518 630 soubory obrazové dokumentace katalogizovaných programem Extensis Portfolio.

Centrální databázová aplikace ArtGuard byla průběžně aktualizována daty předávanými jednotlivými pracovišti NPÚ, rovněž byl aktualizován centrální videoarchiv. Nadále je díky spolupráci s Policejním prezidiem Policie ČR využívána databáze odcizených a nalezených předmětů SEUD. Spolupráce s Policií ČR a dalšími organizacemi participujícími na programu ISO probíhala operativně včetně spolupráce s ostatními pracovišti ISO. Ve všech databázích ISO bylo lustrováno 776 předmětů. Roku 2007 pilotní pracoviště spolupracovalo na identifikaci a ztotožnění celkem 48 předmětů. Při této činnosti byly využívány všechny dostupné informační zdroje včetně evidence žádostí o vydání osvědčení dle Zákona č. 71/1994 Sb., resp. 80/2004 Sb.

Zákon č. 71/1994, o prodeji a vývozu předmětů kulturní hodnoty byl roku 2004 novelizován zákonem č. 80/2004 Sb. Odborní pracovníci provádějí v rámci Integrovaného systému ochrany movitého kulturního dědictví lustraci předmětů kulturní hodnoty, které jsou předmětem žádostí. V rámci vyřizování agendy zákona č. 80/2004 Sb. se zpracovávají návrhy na prohlášení předmětů kulturní hodnoty za kulturní památky. V průběhu roku 2007 bylo přijato celkem 288 žádostí. Z toho bylo vydáno 196 osvědčení a zpracováno 92 návrhů na prohlášení za movitou kulturní památku.

Odborné posuzování a dokumentování hudebních památek

Probíhaly terénní průzkumy a evidence varhan, posouzení památkových hodnot pro jejich prohlášení za KP, monitoring stavu: Kaš-

perské Hory – sv. Markéta, Mikulov – piaristé, Přibyslav, Vrbno pod Pradědem. Dále byl prováděn odborný dohled nad obnovou památkově chráněných varhan: Branišov, Český Brod, Doubravník, Jinošov, Klášterec nad Orlicí, Libice nad Doubravou, Martínkovice, Nové Město na Moravě, Odlochovice, Polička, Tachov, Trhová Kamenice, Trpín, Uhlířské Janovice, Veliš, Zlín-Štípa, Žizkovo Pole. Pracovníci vykonávali i prohlídky stavu 21 dalších varhan, vedli jednání o jejich restaurování a připravovali písemná vyjádření.

Oddělení fotografické dokumentace a dokumentačních sbírek

V roce 2007 byla dokončena a zkompletována fotodokumentace areálu Mikulčic pro předložení k zápisu na seznam světového kulturního dědictví UNESCO. Za stejným účelem byla provedena fotodokumentace areálu hřebčína v Kladrubech nad Labem. Dále pokračovala průběžná fotodokumentace moravských a dalších světských sloupů v českých zemích. V průběhu celého roku poskytovalo fotooddělení fotografický servis jednotlivým pracovištím NPÚ ÚP podle požadavků odborných pracovníků.

Během roku 2007 zhotovilo fotografické oddělení NPÚ ÚP 36 barevných diapositivů 6 x 9 (7) cm, 21 barevných diapositivů 4,5 x 6 cm, 108 barevných diapositivů na kinofilmu, 139 černobílých negativů 4,5 x 6 cm a 2 069 digitálních snímků. Pro fotoarchiv a k internímu užití bylo zhotoveno 850 černobílých zvětšenin. 1 921 fotografických předloh bylo digitalizováno (902 předloh v kvalitě digitálních archivních kopií a 1 019 v kvalitě pracovních skenů z náhledových karet či diapositivů k projekci) a 4 170 skenů a digitálních snímků bylo vyretušováno a upraveno v programu Photoshop.

Fotografickou sbírku navštívilo celkem 240 badatelů, z toho 93 externích a 147 interních. Přijato bylo celkem 154 zakázek, 76 interních a 78 externích.

Bylo zpracováno celkem 1 053 ks negativů a diapositivů, z toho 78 ks nových dia do tisku a 302 ks nových čb. negativů, do elektronické databáze bylo vloženo 673 kompletních položek (elektronická karta).

Dále pokračovalo průběžné pořádání Heroutova archivu, zpracování fotografií a diapositivů barokních sloupů a pilířů ve spolupráci s PhDr. Nejedlým a zpracování souboru barokních mříží ve spolupráci s PhDr. Horynovou. Kromě mnoha publikací a výstav (např. *Smíchov – město za Újezdskou branou*, *Pražský hrad ve fotografii / 1939-1989*) byly fotografie ze sbírek NPÚ ÚP poskytnuty i do pořadu České televize *Hledání ztraceného času – filmy z Václaváku*.

Oddělení průzkumů a dokumentace nemovitého památkového fondu

Úkolem oddělení průzkumů a dokumentace je provádění stavebně-historických průzkumů památkového fondu, především NKP, avšak zabývá se i prováděním průzkumů KP v rámci jednotlivých regionů podle aktuální potřeby. Za současné situace převažuje provádění operativních průzkumů (OPD) nebo zkrácených stavebně-historických průzkumů pro potřeby památkové péče. Vlastní stavebně-historické průzkumy jsou rovněž prováděny, ale v rámci reálných možností oddělení, neboť jde o časově i kvalifikačně náročnou práci. Hlavní průzkumy oddělení v roce 2007:

Strakonice – hrad. Na základě požadavků zprávy zámku a operativního přístupu oddělení SHP byl proveden průzkum doposud málo zkoumané partie významného strakonického hradu. Dílčí stavebně-historický průzkum se týkal části hradního areálu, jmenovitě severozápadního nároží. Detailní průzkum byl věnován atypické, ojediněle zachované hradní kuchyni, která by měla být prezentována návštěvníkům. Nové zásadní poznatky o vývoji

navazujícího opevnění vyvolají další výzkumnou činnost. Byl doměřen půdorys sledované části s využitím stávající plánové dokumentace, dále byl proveden terénní průzkum, pořízena fotodokumentace, zpracována předběžná zpráva včetně vyhodnocení stavebního vývoje a památkového hodnocení. Metodicky významná byla možnost konfrontovat soudobé metody SHP se starším průzkumem V. Mencla.

Kolín nad Labem – farní chrám sv. Bartoloměje. Byla vypracována průběžná aktualizace SHP, zpracovaného v letech 2001–2003. V archivu plánů ÚDU byly nalezeny nové plánové materiály z 19. století. Práce na přípravě odborné monografie o chrámu (spolu s Mgr. V. Rišlinkem). Nález zásadního a doposud nevyužitého zaměření prvotních součástí katedrály v plánovém archivu ÚDU v Praze vyvolaly nové práce spojené s dokumentací vázanou na postupnou stavbu lešení v interiéru stavby.

Románská hradební věž v jižní hradbě Pražského hradu. Dokumentace nálezu spodní části někdejší románské válcové hradební věže v jižním obvodu hradu. Pořízena podrobná fotodokumentace. Provedena identifikace objektu pomocí historické ikonografie. Zpracováno ve vazbě na SHP zámku v Roudnici nad Labem, románskou část objektu, bývalého biskupského hradu. *Katedrála sv. Víta v Praze.* Průběžné sledování pokračující rekonstrukce opěrného systému chóru katedrály. Fotodokumentace celku i jednotlivých článků. Komparace s historickou dokumentací.

Kunštát – zámek. V roce 2007 bylo prováděno zaměřování a korekce starší plánové dokumentace, dále byla pořizována soustavná fotodokumentace v rámci doplňkového a revizního SHP. Prováděn operativní průzkum a dokumentace v rámci stavebních prací. Sondáže ve spolupráci s restaurátorem. Vyhodnocování nálezových situací. V tomto roce byl zahájen průzkum a umělecko-historická analýza barokní výmalby zámku.

Praha-Hradčany – dům čp. 89/IV. Doplňkový stavebně-historický průzkum domu v rámci předprojektové dokumentace. Kompletní elaborát. Ověření vztahů nových poznatků a metod vzhledem ke staršímu průzkumu.

Odbor péče o památkový fond

Hlavní činnost odboru v roce 2007 spočívala ve vypracování odborných vyjádření, metodických posudků, konzultačních vyjádření a odborných podkladů k Zásadám územního rozvoje jednotlivých krajů, k územně plánovacím dokumentacím památkově chráněných sídel i území a k jednotlivým záměrům včetně realizací staveb v památkově chráněných územích.

V roce 2007 bylo zpracováno a odesláno celkem:

- 1 019 odborných vyjádření
- 20 odborných vyjádření k odvoláním (z toho 6 pro krajské úřady a 14 pro MK ČR)

V souvislosti se zákonem č. 183/2006 Sb., ze dne 14. března 2006 o územním plánování a stavebním řádu, který nabyl platnosti dne 1. 1. 2007, NPÚ ústřední pracoviště na základě pokynu čj. NPÚ-302/9739/2006 ze dne 21. 12. 2006 ke zpracovávání odborných podkladů k územně plánovací dokumentaci pro jednotlivá územně odborná pracoviště NPÚ vydává od 1. 1. 2007 odborná vyjádření k územně plánovací dokumentaci pro území obce/města, ve kterém se nachází NKP (včetně OP), památka UNESCO (včetně OP) a pro území památkových rezervací včetně OP.

Vedle hlavní činnosti tohoto oddělení, ústřední pracoviště poskytovalo odborné konzultace územním odborným pracovištím NPÚ, zpracovatelům dokumentací, investorům územně plánovacích dokumentací a orgánům státní správy.

Další náplní oddělení byla účast na veřejných projednání ÚPD, na vyvolaných jednáních státní správy a kontrolních dnech včetně účasti na odborných konferencích a seminářích, účasti v komisích regenerace a přednášková činnost.

Počet vydaných odborných vyjádření se ve srovnání s rokem 2006 zdvojnásobil. V roce 2007 bylo tak mimo jiné vypracováno 12 odborných vyjádření k územním plánům, 7 vyjádření k regulačním plánům, 31 odborných vyjádření ke změnám územních plánů, 18 odborných vyjádření k urbanistickým záměrům, studiím, stavbám apod., 7 odborných vyjádření k Zásadám územního rozvoje jednotlivých krajů.

Převážná část odborných vyjádření (pro PR, lokality UNESCO a ZÚR) byla zpracována jako podklad pro stanovisko OPP Ministerstva kultury ČR. Pro krajské úřady byly připravovány odborné podklady pro lokality NKP. Metodická a konzultační vyjádření byla ve většině případů zpracována na žádost územních pracovišť NPÚ jako podklad pro odborná vyjádření těchto pracovišť.

Přehled aktivit na národních kulturních památkách v roce 2007:

Bečov nad Teplou, zámek

Byla dokončena dlouholetá celková oprava objektu bývalé lesní správy čp. 11, která bude sloužit jako provozní zázemí správy objektu. Dále byla realizována první fáze obnovy výrazně poškozeného a havarijního klasicistního schodiště pod objektem hlásky. Byl zpracován projekt pro stavební povolení obnovy vnějšího pláště Horního hradu.

Benešov nad Ploučnicí, zámek

Začátkem roku 2007 byla na objektu Dolního zámku odstraněna dožilá krytina z řezaného šindele a nahrazena novou pálenou krytinou bobrovkou. Byl posílen krov, laťování i vyměněny části dožilých střešních okének.

Bezděz, hrad

Byly zahájeny přípravné stavební práce na novém zastřešení manského (templářského) paláce. Zastřešení je vyvoláno potřebou ochrany středověkých kleneb paláce a zabránění jejich další destrukce. Provizorní provozní zázemí správy objektu bylo rozebráno a byla zahájena výstavba zcela nového stabilního zázemí na stejném místě, tzn. před vstupní branou do vlastního hradu.

Bítov, hrad

Bylo dokončeno restaurování nástěnných a nástropních novogotických maleb v obrazárně, kabinetu, pracovně a sloupovém pokoji ve 2. nadzemním podlaží východního křídla paláce. Po opravě vřetenového schodiště byla zpřístupněna Břítová věž. Dále byla přeložena a lokálně vyměněna střešní krytina poškozená víchřicí Kyrill.

Bouzov, hrad

Dokončena byla celková obnova 1. kamenného mostu, jihozápadní bašty předhradí, vnitřní okružní hradby, dvou západních opěrných pilířů hlavní budovy hradu a části východních hradeb. Dále bylo zrestaurováno slavnostní vřetenové schodiště umístěné v severo-východním nároží paláce. Následovala elektrifikace sklepů pod severním křídlem paláce za účelem zpřístupnění těchto prostor návštěvníkům. Koncem roku byly zahájeny výkopové práce pro uložení teplovodní přípojky k vytápění objektů předhradí.

Brno, hrad Špilberk

Dokončování statického zajištění stropních konstrukcí, provedení povrchových oprav stropů v mariánské věži. Oprava omítek vstupní brány a statické zajištění hradby nad přístupovou cestou.

Brno-Černá Pole, Vila Tugendhat

Byla upravena projektová dokumentace, zejména její nejspornější část – projekt statického zajištění. Tím vzniká předpoklad pro zahájení prací obnovy v roce 2008.

Bruntál, zámek

Rozšíření systému EZS a instalace nového systému EPS – 1. etapa. Dále probíhaly běžné udržovací práce.

Bučovice, zámek

V roce 2007 byla dokončena kompletní oprava střechy jižního křídla. Byl učiněn první krok k rehabilitaci prostorů v přízemí východního křídla zámku, sálem přiléhajícím vpravo k průchodu do zámekého nádvoří. V průchodu byl osazen v místě zazděného dveřního otvoru kamenný portál. Prostor sálu byl obnoven v původním rozsahu vybouráním druhotně vyzděných příček a zrušením záchodu v okenní nise. V sále byla provedena nová podlaha s povrchem ze šestibokých dlaždic s cihelným střepem. Byla zpracována projektová dokumentace na obnovu fasád zámku. Ve východní části předzámčí byla do obnovených historických okenních otvorů východního průčelí osazena kastlová okna.

Černé Rudy, sázavský klášter

Pokračovaly restaurátorské práce na gotickém torzu klášterního kostela Panny Marie, Jana Křtitele a sv. Prokopa. Byla provedena první etapa kompletního restaurování a památkové obnovy pláště kostelní věže, a to restaurování kamenných prvků na severní stěně a části západní stěny. Ve všech interiérech kostela byly provedeny kompletní elektrorozvody a rozvody a instalace elektronického zabezpečení objektu. Byla instalována nová svítidla, repasovány a vyčištěny stávající lustry atd.

Červená Lhota, zámek

V roce 2007 byla provedena obnova dvorních fasád zámku. Akce navázala na zadláždění nádvoří starými žulovými deskami a na provedení odvodnění celého prostoru v roce 2006. Práce loňského roku spočívaly v odstranění poškozených omítek, v doplnění omítek nových a v následném sjednocení a finální úpravě povrchu vápenným nátěrem v okrové barevnosti. V souvislosti se změnou barevnosti nádvoří byla provedena též změna barevnosti okenic. Byla realizována druhá etapa výmalby místností připravované expozice v podkroví zámku, akce bude pokračovat v roce 2008. Pokračovala rekonstrukce fládrovaných povrchů části dřevěných prvků reprezentačních místností patra.

České Budějovice, koněspřežní železnice

V roce 2007 byla provedena obnova strážního domku v Kameném Újezdě čp. 87, pokračovaly stavební práce na zajištění objektu přepážkové stanice čp. 8 v Holkové.

Český Krumlov, hrad a zámek

Pokračovala zejména oprava třetí části severní fasády Horního hradu v návaznosti na předchozí etapy. Důraz byl opět položen na konzervaci a použití převážně klasických materiálů. Byla dokončena oprava kovární a rekonstrukce bývalé ledárny na 1. nádvoří a zahájena oprava fasád bývalého pivovaru na 1. nádvoří.

V zahradě byla opravena brána v střední ose a osazena nová dřevěná vrata, osazeny další kopie sochařské výzdoby balustrády u fontány, originály přesunuty do lapidária.

Prováděny opravy technické infrastruktury v bytech, osazeno ozvučení věže, prováděny mnohé údržbové práce na střechách, fasádách Hrádku i v nádvořích atd.

Skalní stěna nad cestou podél Vltavy byla zbavena balvanů hrozících pádem a skály destruuující vegetaci a u Plášťového mostu osazen ochranný provizorní plot. Jde o úvodní etapu nezbytné sanace skalní stěny ohrožující komunikaci v úpatí.

Dobrošov, pevnost

Soubor pevnostního systému v Dobrošově byl vybudován v letech 1937–1938 jako součást nejtěžšího hraničního opevnění České republiky. V roce 2007 probíhaly pouze udržovací práce.

Duchcov, zámek

Pokračovala oprava krovu a střechy nad Casanovským křídlem zámku. Byla zahájena etapizovaná obnova interiérů ve 2. nadzemním podlaží jihozápadního nároží, práce zahrnovaly repasi tabulových parket a restaurování nástropní štukové výzdoby.

Frýdlant, zámek

Nad jídelnou byla rekonstruována terasa s obnovou travnatého

krytu. Při provádění prací byla odkryta v meziprostoru nad stropem jídelny sgrafitová výzdoba z 19. století z etapy před přístavbou jídelny.

U kaple byla též rekonstruována havarijní terasa spolu s restaurováním litinového přístupového schodiště a opravou přilehlých zídek.

V hospodářském dvoře proběhla další etapa opravy hospodářské budovy i s tesařskou opravou krovu a stropu a položením pálené krytiny.

Fulnek – bratrský sbor, památník Jana Amose Komenského

V roce 2007 nebyly prováděny žádné stavební a konzervační práce.

Hluboká nad Vltavou, zámek

V roce 2007 probíhala VII. závěrečná etapa generální obnovy pláště zámku – jihovýchodního průčelí s objektem zámeké kaple včetně restaurování všech architektonických prvků. Součástí generální opravy byla výroba nového zvonu a jeho osazení nad kaplí. Restaurátorsky ošetřeny a obnoveny byly 3 místnosti dr. Jana Adolfa. V zámekém parku byly instalovány pevné zábrany na příjezdovou cestu ze zadní strany k hotelu Štekl. Část zámekých cest byla opravena. V prostoru za zámekou restaurací byly instalovány dvě čistírny odpadních vod. Byl zpracován projekt pro sanaci skalní stěny pod zámekem a zamítnuta přístavba hotelu Štekl.

Holašovice, vesnická památková rezervace

V roce 2007 byla dokončena revitalizace rybníka Nekysel a rekonstrukce chlévu před čp. 11 do původní podoby, byly opraveny dvě zděné výklenkové kapličky, pokračovaly stavební práce na opravách usedlosti čp. 5/29. Obec získala do vlastnictví objekt bývalé školy, kde je umístěno infocentrum, a v budoucnu by zde měly být návštěvníkům poskytovány další služby a instalována expozice o památce UNESCO. Dále rovněž probíhaly finální práce na přípravě nového územního plánu obce. Finanční prostředky na tyto akce byly získány především z grantových projektů Ministerstva kultury, Jihočeského kraje a Ministerstva životního prostředí. Úspěšně se rozvíjela činnost Pracovní skupiny pro VPR Holešovic, jejíž zásluhou se daří koordinovat a usměrňovat většinu stavebních akcí a dalších aktivit v obci a jejíž členové se budou také z větší části autorsky podílet na zpracování management planu podle metodiky UNESCO, který je současnosti v přípravné fázi.

Hořovice, zámek

Proběhla komplexní obnova fasád východního křídla zahrnující restaurování plastické štukové výzdoby, doplnění litinových konzol s lucernami, opravu historického větracího a odvodňovacího systému. Dokončení obnovy interiérů ve 2. nadzemním podlaží východní věže zahrnovalo i restaurování kachlových a křbových kamen.

Horšovský Týn, zámek

V roce 2007 byla dokončena obnova exteriéru vstupního východního křídla. Obnovu fasád provázelo náročné restaurování a doplňování sgrafit.

Hradec Králové, Muzeum východních Čech

V roce 2007 došlo k odstranění hlavních závad vzniklých zatékáním do těles jižního a severního světlíku, kupole, na ploché střeše u kupole a na terase nad hlavním vchodem a jejím podhledu. Došlo ke změně skladby střešních vrstev, opravám omítek, úpravám kovových konstrukcí světlíků, režného cihlového zdíva. Součástí byly restaurátorské práce na kamenných architektonických prvcích – korunách zdí, stupních kupole. Byl provedeno náročné spárování kamenných říms a odizolování a vyspádování plochy terasy nad vstupem.

Hradec na Moravici, zámek

Byla zahájena komplexní obnova obou nádvoří Bílého zámku včetně severního a jižního průjezdu a dokončena obnova interiérů místností v 1. nadzemním podlaží západního křídla. Probíhala

běžná údržba Červeného zámku a rozsáhlého krajinářského parku.

Hrádek u Nechanic, zámek

Na objektu hlavní budovy pokračovaly práce na obnově obvodového pláště včetně schodiště a dřevěných prvků. Byla odstraněna nepůvodní betonová lávka přes příkop u východní terasy zámku. Dále byla realizována elektrická požární signalizace. Na obnovu a částečnou přestavbu objektu čp. 49 byla zpracována projektová dokumentace. Rovněž byla zpracována projektová dokumentace na opravu tarasní zdi od skleníku k objektu čp. 49.

Hrubý Rohozec, zámek

Byla provedena nová trasa areálového vodovodu pro napojení sociálního zařízení pro veřejnost v objektu bývalého pivovaru. Dále bylo provedeno osazení kamery EZS nad hlavní branou. V hlavním průjezdu byla provedena obnova povrchu, kde byla položena špalíková dřevěná dlažba. Pro statické zajištění pilířů u terasy s bazénem se připravovala projektová dokumentace.

Husinec – rodný dům a památník Mistra Jana Husa, čp. 36 a 37

V roce 2007 nebyly kromě drobné údržby prováděny žádné stavební a konzervační práce. Vzhledem k zhoršujícímu se stavebně technickému stavu je připravována komplexní regenerace celého areálu včetně zahrady se sociálním a společenským zázemím a rovněž nová instalace odborně, formálně i technicky zastaralé expozice (zatím ve fázi zpracování projektové dokumentace, koncipování záměru a zajišťování finančních prostředků).

Jaroměřice nad Rokytnou, zámek

Pokračování postupné obnovy fasád, a to východního průčelí hlavní budovy včetně otvorů a restaurování.

Kačina, zámek

V roce 2007 započalo restaurování interiérů 1. patra. Na teoretické úrovni byly zvažovány možnosti učinit z Kačiny konferenční centrum.

Kadaň, klášter františkánů

V areálu kláštera probíhá postupné restaurování vnitřní umělecké výzdoby, a to jak ve staré části, tak v kostele. S ohledem na vysokou vlhkost sklepení byly provedeny úpravy omítek dolních suterénů.

Karlštejn, hrad

Bylo dokončováno statické zajištění stropních konstrukcí, provedení povrchových oprav stropů v mariánské věži, probíhala oprava omítek vstupní brány a statické zajištění hradby nad přístupovou cestou.

Kladruhy-Pozorka, areál kláštera benediktinů

Po dokončení rekonstrukce mansardových střech byla zahájena obnova dvou nádvorních fasád Nového konventu. Pokračovalo se ve stavební obnově vstupního křídla kláštera.

Kladruhy nad Labem, areál hřebčína

V průběhu roku probíhaly jednak realizační práce na obnově objektu císařského hostince čp. 23, jednak zpracovávání dalších záměrů pro obnovu areálu a příprava projektové dokumentace na řadu z nich.

Kolín, kostel sv. Bartoloměje

Byla provedena obnova pláště závěru kostela pod úroveň římsy pod balustrádou ochozu včetně restaurování kamenných architektonických prvků a několika vitrážových oken. Byly restaurovány vnější dveře vedoucí z jižní lodi do zahrady a dvířka v horní části šnekového schodiště vedoucí na ochoz. V interiéru presbytáře bylo provedeno čištění a spárování kamenného zdiva stěn a pilířů od úrovně parapetů oken vysokého chóru k podlaze. Byly zahájeny úpravy prostoru v místě bývalého hřbitova podél jižní lodi a závěru kostela. Součástí těchto úprav jsou opatření k eliminaci zavlhčování zdiva kostela. Ze tří kaplí byly odvezeny oltáře a zahájeno jejich restaurování.

Konopiště, zámek

Realizace obnovy části žaluzií na budově zámku. Dále byla prove-

dena výměna podlahy v suterénu zámku v části čeledníku. Pro rekonstrukci veřejného parkoviště byla zpracována projektová dokumentace a rovněž zpracována projektová dokumentace pro výstavbu nového hospodářského objektu v zahradnictví.

Kouřim, opevnění

Byla realizována první fáze opravy zřícené části městského opevnění u Pražské brány, rozebráno zřícené zdivo, odtěžila se část zeminy za účasti archeologického dohledu a byl vyžděn základový pas u paty opevnění.

Kozel, zámek

Byly odizolovány podzemní prostory pod kaplí.

Kratochvíle, zámek

V objektu vily probíhaly náročné restaurátorské práce v nejceněnějších částech interiérů včetně obnovy dveřních výplní, kování a zlacení. Probíhala projektová příprava na obměnu expozice a přístavbu hospodářského zázemí.

Kroměříž, zámek

V objektu Rotundy v Květné zahradě pokračovaly restaurátorské práce k záchraně výzdoby. Byly upraveny a zprovozněny místnosti v 1. patře západního křídla zámku pro depozitáře Arcidiecézního muzea v Olomouci. Bylo dokončeno vydláždění plochy pod portikem u severního průčelí zámku a zrestaurována kašna Tritonů v Květné zahradě. Byl zpracován projekt a zahájeny práce na obnově jezírka pro vodní ptáky v Podzámecké zahradě, dále vyhotovena projektová dokumentace a restaurátorský záměr na obnovu Čínské pavilonu na ostrůvku ve Starém rybníku v Podzámecké zahradě.

Křivoklát, hrad

Byla dokončena obnova jižního průčelí hejtmánství, zahájena obnova jeho interiérů a některých sálů horního hradu včetně výmaleb a dokončena projektová příprava na opravu severní hradby.

Kunštát, zámek

Byla dokončena obnova krovů a střech Horního zámku. Pokračovaly práce na jeho statickém zabezpečení, které zahrnovaly zejména jihozápadní nároží a západní parkánové hradby včetně bašty. Proběhlo restaurování rudkové kresby s vrocením 1530, jež byla nalezena v okenní špaletě kanceláře kastelána.

Kutná Hora, kostel sv. Barbory

Proběhla další etapa obnovy pláště. Byl dokončen presbytář a čelo příčné lodi na severní straně. Jeden z posledních originálních chrlíčů nad hlavním vchodem byl vyjmut a připraven model pro vytesání kopie. Konzervovaný originál bude uložen na ochoze chrámu. Také bylo postaveno lešení na první části severní fasády lodi a provedeno zaměření, průzkum a projekt další etapy obnovy pro rok 2008.

Kynžvart, zámek

Proběhly pravidelné udržovací práce, průběžná oprava fasád, klempířských a zámečnických prvků a stavební úpravy interiérů ve 2. nadzemním podlaží severního křídla.

Lednice, zámek a park

Během roku 2007 probíhaly další etapy 3 stavebních akcí, které byly zařazeny do Programu PZAD. Na objektu Minaretu byla zahájena první etapa obnovy vnějšího pláště, jež rehabilituje poslední ucelenou stavební úpravu Minaretu z konce 19. století. Podkladem pro realizaci projektu byl aktualizovaný stavebně-historický průzkum. Dále byly realizovány pokračující opravy střech barokních jízďáren nad hlavním průčelím. Byla vyměněna poškozená místa původního krovu i pálená krytina. Na budově zámku pokračovala oprava střešního pláště nad dvěma křídly s navrácením břídlíčné krytiny. Kamenné prvky na střešním plášti byly restaurovány podle dřívě stanového postupu. Na terase před zámeckým skleníkem byl rekonstruován původní povrch z litého asfaltu, proběhla repase oktogonálního světlíku, na kterém byl obnoven způsob zasklení z poloviny 19. století. Na budově skleníku byl

restaurován vápencový sokl a v interiéru skleníku byly doplněny originální kovové květinové truhlíky. Byly zahájeny práce na zpřístupnění interiérů II. patra zámku a repasování dřevěné prvky, na kterých byla rekonstruována původní barevnost místností.

Lemberk, zámek

Byla provedena konzervace a památková obnova části vnější fasády západního křídla zámku. V Rytířském sále pokračovaly restaurátorské práce, bylo dokončeno restaurování štukového stropu s lazurním nátěrem. Byly restaurovány malby v kartuších nad stropní římsou a dokončena obnova mostků. Byla provedena valounová dlažba spádovaná ke kamenným chrlíčům. V průjezdu mostecké věže byly obnoveny kamenné prahy a provedena špalíková dlažba.

Libochovice, zámek

V prostoru východního křídla severního a jižního nároží hlavního zámeckého objektu došlo v roce 2007 k výměně povalových trámů, položení tepelné izolace a osazení pochozích fošnových lávek. V parku dochází po umělém navýšení hráze řeky Ohře k dlouhodobému podmáčení jeho spodní části. Bylo doporučeno odborné posouzení vodohospodáře a navržení nejvhodnějšího řešení pro zklitování podmáčených prostor.

Lidice, památník

V říjnu 2007 započala první etapa opravy objektu Tribuny. V celém rozsahu byla provedena sanace vodorovných i horizontálních konstrukcí proti vlhkosti. Byly realizovány pokládky kabelů, vybourány zazděné dveřní otvory a připravena dispozice pro nový výukový prostor.

Lipnice, hrad

Během roku 2007 byla na hradě Lipnici dokončena obnova a restaurování renesančního schodiště Thurnovského paláce, čímž se podařilo vedle záchrany řady autentických prvků a konstrukcí rozšířit nabídku o další prohlídkovou trasu. Ve čtvrtém patře věže Samson byla realizována dlouhodobě plánovaná úprava interiéru, která je předstupněm pro zpřístupnění ochozu věže návštěvníkům. Před zpřístupněním by měl ochoz projít celkovou obnovou. V rámci běžné údržby byly provedeny dílčí doplňkové práce pro zajištění bezpečnosti na objektu. V roce 2007 byla připravena a schválena dokumentace na obnovu a restaurování Thurnovského paláce, dále na úpravu ochozu věže Samson a venkovní úpravy v areálu hradu.

Litomyšl, zámek

V hlavní zámecké budově pokračovala další etapa obnovy interiérů druhého patra.

Lysice, zámek

Pokračovaly práce na obnově saly tereny, byla položena dlažba na terase. V oranžerii byl řešen a testován odvod kondenzátu z oken prosklené stěny. Na části stěny byl proveden nátěr a systém okapniček s odvodněním. Byla realizována další etapa obnovy dřevěného ochozu v vyřezávanými zdobnými prvky nad kolonádou. Byla provedena výmalba v průjezdu do zámeckého nádvoří a v části kolonády.

Milotice, zámek

V roce 2007 pokračovaly práce na obnově fasády budovy jízdního financované z PZAD. V areálu paralelně probíhaly práce běžné údržby a dokončení stavebních úprav objektu U Medvídky. Úspěšně proběhla obnova kašny na zahradním parteru.

Mnichovo Hradiště, zámek

V roce 2007 proběhla druhá etapa rekonstrukce krovu jízdního. Akce spočívala v havarijním zajištění, doplnění nedostatečného konstrukčního systému a v provedení celkové tesařské opravy krovu. Dosud jsou realizovány asi dvě třetiny celkového objemu nutných rekonstrukčních prací. Byla dokončena obnova kamenné ohradní zdi bývalé klášterní zahrady, jejíž hlavní část byla realizována již v roce 2006. Byla dokončena stavební obnova místnosti v přízemí severozápadního křídla zámku.

Náchod, zámek

Byla realizována druhá etapa celkové restaurátorské obnovy vnitřního nádvoří zámku.

Náměšť nad Oslavou, zámek

Pokračovala oprava krovu a stropů nad 2. patrem spolu se zajištěním římsy arkády. Na hlavním nádvoří byla přeložena dlažba včetně ploch pod arkádami spolu s úplnou obnovou všech inženýrských sítí. Na celé ploše byla provedena jílová izolace. Důvodem zásahu bylo zatékání do knihovny v suterénu a zcela nefunkční odvodnění jak dvora, tak svodů ze střech svádějící vodu pod objekt. Při souběžně probíhajícím záchranném archeologickém výzkumu byly odkryty a zdokumentovány otisky renesanční dlažby i substrukce předrenesanční etapy objektu. Proběhlo restaurování mramorového vstupního portálu do dolního nádvoří.

Nedvědice – Pernštejn, hrad

Hlavní stavební akcí je obnova objektu středověké sýpky po požáru. V roce 2007 byl položen suchovod v trase cesty kolem hradního jádra od cisterny před objekt správy hradu. Bylo položeno kanalizační potrubí včetně zaústění do šachty v hradním příkopu, byly položeny sítě do terénu pod podlahou přízemí a rozvod sítí v prostoru mezi klenbami a trámy stropu nad přízemím. Byly prováděny lokální dozdivky a spárování v obvodových stěnách z interiéru. Proběhlo zpevnění vnějších omítek na průčelí směrem k hradnímu paláci a zpevnění většiny vnitřních omítek. V úrovni nad klenbami přízemí bylo provedeno příčné stažení objektu. Nad klenbami přízemí byl obnoven dřevěný trámový strop. Byly opraveny komíny včetně zdobných hlavic a stříšek a dozdiven arkýř nad příkopem. V barokní zahradě bylo realizováno statické a stavební zajištění objektu tzv. Tureckých lázní včetně jílové izolace rubu klenby. Na severní straně zahrady byla v celé délce podél pivoarské cesty provedena oprava kamenné opěrné zdi s pilíři a poli plaňkového plotu, vytvořena replika krovu zahradního Schröfflova schodiště a pokryta šindelovou krytinou. V palácovém jádru byly zahájeny práce na statickém zajištění a obnově kleneb v horní části hradní cisterny.

Nový Hrádek, zřícenina hradu

Z hlediska památkové péče je dlouhodobě řešena otázka kácení a odstraňování náletové zeleně v celém areálu zříceniny zámku včetně korun zdíva Předního a Zadního hradu. Po náročných konzultacích se zástupci Národního parku Podyjí a po určení počtu a druhu dřevin i keřových porostů určených k odstranění došlo v době vegetačního klidu k první etapě likvidace náletové zeleně. Byl odstraněn betonový skelet po nefunkční vodní nádrži a terén upraven do původního stavu z doby 60. let 20. století. Byla připravena dokumentace provizorního zastřešení chátrající klenební konstrukce v objektu Předního zámku. Tuto otázku bude nutné projednat se Správou národního parku Podyjí.

Olomouc, Klášterní Hradisko

Největší stavební akcí v areálu bylo dokončení obnovy hospodářského dvora pro potřeby Vojenské nemocnice. V budově prelatury probíhaly dílčí restaurátorské práce.

Olomouc, areál hradu s kostelem sv. Václava

Největší stavební akcí byla průběžně prováděná generální oprava pláště katedrály sv. Václava.

Opava, kostel Nanebevzetí Panny Marie

Byla zahájena a dokončena obnova krovu a střešního pláště nad presbytářem.

Osek, areál kláštera cisterciáků

Pokračovaly restaurátorské práce v interiéru konventního kostela.

Ostrava-Michálkovice, Důl Michal

V roce 2007 probíhaly obnovovací práce na kotelně a byly dokončeny práce na mostech. Byl odsouhlasen projekt obnovy vstupní budovy zaměřený na využití pro administrativu a zřízení občerstvení. V areálu byla prováděna průběžná údržba. Areál je zařa-

zen mezi památky a soubory České republiky vybrané k nominaci na Seznam světového dědictví UNESCO.

Ostrava-Vítkovice, Důl Hlubina a koksárna a vysoké pece Vítkovických železáren

V průběhu roku 2007 pokračovaly obnovovací práce starých koupelen dolu Hlubina. Dále byla provedena obnova staré elektro-rozvodny a vizualizace areálu, která bude sloužit nejen pro propagační účely v souvislosti s nominací vybraných ostravských památek pro zápis na Listinu světového dědictví UNESCO, ale především pro další rozhodování památkové péče. V areálu Vítkovických železáren proběhla obnova výstavního pavilonku.

Plasy, areál kláštera cisterciáků

Pokračovala oprava krovu konventu a interiérové práce v kostele Nanebevzetí Panny Marie, v jejichž průběhu byla zaznamenána významná zjištění o románské podobě kostela. Nadále probíhala konzervace budov hospodářského dvora. Opravena byla havárie střechy nad schodištěm prelatury.

Ploskovice, zámek

Byla obnovena omítka na východní části jižní terasy pod arkádou a omítka na vstupním portiku. Proběhla další etapa obnovy historické střechy na pavilonu kavalírů. Je provedena atika, konstrukce krovu a provizorní zakrytí. V souvislosti s touto akcí byla opravena zhlaví stropních trámů pod půdním prostorem.

Plzeň, katedrála svatého Bartoloměje

Proběhla čtvrtá část realizace architektonické introdukce nové liturgické vybavy v interiéru a realizace nové dlažby a nového oltářního stupně ve Šternberské kapli.

Praha-Hradčany, Strahovský klášter

Byla úspěšně dokončena oprava krovů Strahovské knihovny i kontroverzní oprava hospodářských budov s dostavbou hotelové kapacity.

Praha-Josefov, Staronová synagoga

V interiéru pokračují problémy způsobené přesoušením kamene provozem klimatizace. S ohledem na monitoring prostředí byla v prostoru synagogy instalována čidla.

Praha-Josefov, Starý židovský hřbitov

Na nároží hřbitovní zdi byla umístěna pamětní deska Pavla Tigrida.

Praha-Malá Strana, chrám sv. Mikuláše

V roce 2007 byla zahájena lokální oprava severní strany krovu, ale po otevření stavby a zjištění skutečného stavu musely být práce přerušeny s tím, že střechou zatéká, poškození jsou větší, než se očekávalo, a nezbytná je proto celková oprava severní poloviny střechy. Potřebné práce byly bezodkladně navrženy a projednány z hlediska památkové péče, s realizací se čeká na příznivé klimatické podmínky. Velmi závažným problémem jsou statické poruchy působené zásahem do režimu spodních vod. Tyto poruchy se v kostele sv. Mikuláše měří. Na základě výsledků měření se na podzim 2007 Arcibiskupství pražské obrátilo na Odbor kultury památkové péče a cestovního ruchu MHMP s žádostí o řešení, protože sanace příčin přesahuje možnosti vlastníka jednoho z postižených objektů.

Praha-Nové Město, Novoměstská radnice

Byla provedena obnova fasád radniční budovy směrem do náměstí i nádvoří. Proběhly zednické a štukatérské opravy i restaurátorská ošetření kamenných ostění. Fasády dostaly nový nátěr, byl osazen kamenný sokl a provedena oprava střešního pláště.

Praha-Nové Město, Národní divadlo

Probíhala příprava restaurování Tríg, které musely být podepřeny, a restaurování zlacených prvků kupole divadla. Byla zpracována projektová dokumentace obnovy fasád divadla.

Praha-Nové Město, Národní muzeum

Stav celého objektu je špatný, plášť budovy je místy havarijní, statické poruchy – připravuje se projekt generální obnovy. V roce 2007 byly provedeny další zajišťovací práce v rámci střešního

pláště a jsou doplňovány podklady pro zpracování projektu obnovy. Z havarijních důvodů byly sejmuty z budovy některé plastiky.

Praha-Staré Město, Anežský klášter

Významnou akcí obnovy je realizace ohradní zdi bývalé klášterní zahrady. Dále byly dokončeny opravy v interiérech, a to restaurování omítek v kostelech, rekonstrukce omítky v gotické kuchyni a dále byla provedena rekonstrukce inženýrských sítí a realizace slavnostního osvětlení.

Praha-Staré Město, Jezuitská kolej Klementinum

Byla provedena oprava fasád ve Studentském a části Hlavního nádvoří včetně přilehlých střech. Probíhají práce na podkladech pro revitalizaci areálu.

Praha-Staré Město, Karlův most

V roce 2007 byla zahájena obnova mostu, spočívající ve výměně hydroizolace a přezdění a opravě kamenných zábradlí. Podle prvních dvou polí je zřejmé, že je oprava mostovky velmi potřebná.

Praha-Staré Město, kostel Panny Marie před Týnem

V roce 2007 proběhla celková kamenická oprava západního štítu kostela včetně restaurování sochařských a umělecko řemeslných prvků výzdoby.

Praha-Staré Město, Tylovo (Stavovské) divadlo

Modernizovány sprchy a WC v herecké i divácké části.

Praha-Vyšehrad, pevnost Vyšehrad

Byla provedena sanace skalního masivu nad Vltavou, která spočívala v lokálních injektážích a instalaci ochranných sítí. Pokračuje oprava barokních hradeb v severovýchodní části areálu. Na základě žádosti pronajímatelů hrobů bylo zpracováno 12 odborných vyjádření k úpravám hrobových příslušenství, resp. k novým řešením náhrobků. Pro restaurátorský záměr byla zpracována odborná vyjádření pro hroby A. Chitussiho, A. von Catellain, K. Purkyně a rodiny Urbanových.

Prostřední Bečva – areál Pustevny

V roce 2007 byla provedena kompletní oprava šindelové střechy objektu Libušina a drobné údržbové práce v celém areálu. Dále probíhala aktualizace urbanistické studie Poustevny – Radhošť; nyní je ve fázi připomínkového řízení.

Rabí, hrad

V roce 2007 byla realizována celková oprava vnějšího pláště kostela Nejsvětější Trojice včetně souvisejících restaurátorských zásahů.

Rájec nad Svitavou, zámek

Bylo obnoveno jezírko v čestném dvoře a opravena část kamenné opěrné zdi na západní straně zámeckého parku. U kaple bylo obnoveno zahradní schodiště a postaven dřevěný plot na hraně terénní vlny. Na hlavní zámecké budově začala výměna podokapních žlabů včetně háků a svodů na průčelí směrem do čestného dvora.

Rožmberk, hrad

Proběhly opravy parket v několika místnostech 2. patra.

Rožnov pod Radhoštěm, Valašské muzeum v přírodě

V průběhu roku 2007 byly realizovány následující stavební práce: V rámci záměru dostavby Valašské dědiny byla v souladu s dlouhodobou koncepcí rozvoje muzea započata výstavba několika objektů – evangelického kostela z Huslenek, hospody s kupecským krámem a ledovnou ze Zděchova, školy se zvoničkou z Velkých Karlovic-Miloňova, hospodářské usedlosti z Házovic a přemístění usedlosti z Jezerného a Nového Hrozenkova v rámci areálu na nová místa, celá tato rozsáhlá akce je hrazena prostředky získanými z Finančního mechanismu EHP/Norska. Došlo k výstavbě kopie stodoly z Valašské Bystřice jako nového vstupního objektu do areálu Dřevěného městečka a výměně dožilých šindelových krytin na 10 objektech Valašského muzea v přírodě. Byly provedeny sadové úpravy na zahradě Hrdličkovy vily, proběhla rekonstrukce cest v areálu Dřevěného městečka včetně položení dlažby z lomového kamene. Pokračovala celková obnova

Janíkovy stodoly v areálu Dřevěného městečka. Kromě toho byly průběžně prováděny rutinní údržbové a konzervační práce ve všech částech areálu muzea. Převážná většina jmenovaných akcí (mimo zmíněného Finančního mechanismu EHP/Norska) byla financována z dotačních titulů MK ČR.

Smiřice, kaple Zjevení Páně

Byl zpracován návrh snížení druhotně navýšeného terénu v okolí kaple (odvlhčení) a průběžně se hledala optimální forma obnovy poškozených fasád. Stavební ani restaurátorské práce neproběhly žádné.

Slatiňany, zámek

V minulém roce pokračovaly práce na statickém zajištění opěrné zdi zámekského parku a restaurátorské práce na kamenných prvcích odpočívadla u jezírka v parku. Byly doplněny kamenné koule dle historické fotodokumentace. Dále byla zpracována projektová dokumentace na II. etapu opravy jižní fasády jižního křídla.

Slup, vodní mlýn

V objektu největšího vodního mlýna na Moravě, který dnes slouží pro muzejní účely, bylo provedeno odvlhčení objektu a dokončeny opravy vnějších omítek. Byl odsouhlasen návrh na zřízení nové expozice. V interiéru proběhla výměna podlah.

Stádlec, řetězový most z Podolska

V roce 2007 pokračovala obnova předpolí mostu a statické a odvodňovací zabezpečení kotevních bloků.

Stará Boleslav, kostel Nanebevzetí Panny Marie

V roce 2007 proběhla na základě příspěvku z PZAD další etapa obnovy vnějšího pláště baziliky. Výše příspěvku umožnila opravit pouze horní část vstupního průčelí. Součástí obnovy fasád bylo restaurování soch světců zahrnující rekonstrukci barevné úpravy.

Stará Boleslav, areál kostelů sv. Václava a sv. Klimenta

Na kostele sv. Klimenta neprobíhaly žádné úpravy. Na kostele sv. Václava proběhla I. etapa opravy střech, která zahrnuje obnovu exteriéru i interiéru věže. V rámci oprav fasád věže byly restaurovány plastiky Archanděla Michaela a svrženého ďábla včetně rekonstrukce barevnosti.

Strakonice, hrad

V roce 2007 byla dokončena obnova hlavního nádvoří včetně fasád, byly provedeny úpravy v hradebním příkopu a oprava západní brány, probíhaly práce na opravě krovu nad děkanstvím a nad palácem.

Šternberk, hrad

Byla dokončena komplexní obnova malého severního dvorku včetně severozápadních parkánových hradeb. Byla zahájena oprava krovové konstrukce, střešního pláště a stropní konstrukce nad posledním NP východního křídla. Proběhla instalace nového systému EPS.

Švihov, hrad

Byla zahájena a dokončena komplexní obnova krovové konstrukce a střešního pláště hradní kaple a sanktusníku včetně restaurování kříže a makovice s podstavcem. Dále byly provedeny povrchové úpravy vřetenového schodiště vyvolané změnou prohlídkové trasy procházející hradní kaplí, obnova historické studny a osazení bezpečnostních mříží a zábradlí. V objektu špýcharu a v hospodářských budovách byl instalován systém EPS. Realizovány byly stavební úpravy interiérů zázemí správy hradu včetně rekonstrukce elektroinstalace a kanalizace.

Telč, zámek

Pokračovala obnova arkád, byla provedena obnova fasád bývalého pivovaru a částí plotů v zahradě.

Terezín, Malá pevnost, hřbitov

Proběhla rekonstrukce havarijních pevnostních podzemních chodeb (střelecká galerie) a obnova fasád stájí.

Třebíč, bazilika sv. Prokopa s bývalým klášterem

Na bazilice byla dokončena oprava střecha jižní bání, probíhala příprava projekčních podkladů pro obnovu interiéru muzea.

Třebíč, židovský hřbitov

Barokní rituální umyvadlo druhotně osazené za vstupní prostor do hřbitova bylo restaurováno a přemístěno na původní místo v Zadní synagoze situované v židovském ghettu. V prostoru svažitého terénu hřbitova byla zpevněna kamenná opěrní zídka. Část destruované jižní a jihozápadní opěrné zdi hřbitova byla opravena. Lokálně bylo vyspraveno průčelí fasády obřadní síně hřbitova. Opravena byla část náhrobků v mladším oddílu hřbitova.

Třeboň, zámek

V roce 2007 proběhla další etapa komplexní obnovy zámekských fasád. Práce se týkaly jižní arkádové fasády nádvoří zámku a části fasád tzv. Dlouhé chodby směrem do zámekského parku. Na arkádové fasádě ve dvoře byly doplněny a rekonstruovány některé zaniklé prvky. V souvislosti s obnovou omítek jsou prováděny truhlářské opravy výplní okenních otvorů; zámečnické opravy a nátěry mříží; kamenické opravy okenních šambrán, portálů a dalších prvků. Byl opraven portikus před vstupem do archivu v jihozápadním koutě vnitřního nádvoří. Na objektech předzámčí byly restaurátorsky opraveny portály na fasádách čp. 111/112, 151 a 152.

Uherčice, zámek

V jídelně starého zámku byla restaurována výmalba stěn a osazena repasovaná okna a dveře. Byla zřízena vodovodní přípojka pro část jižní fronty zámku. V sale teréne byla osazena směrem na bastion kovářsky opravená mříž.

Valtice, zámek a park, zámek Belvedere

Z Programu PZAD byly realizovány 5 stavebních akcí. Byly provedeny pokračující práce na statickém zajištění opěrné zdi pod jízdárnami a konírnami, která byla v havarijním stavu. Na objektu hotelu Hubertus byly zahájeny práce na statickém zajištění terasy a byla transferována část její sochařské výzdoby. Na levém křídle proběhla oprava konstrukce střešního pláště na jižním nároží. Na hlavní budově zámku pokračovala oprava barokních krovů v jihozápadní a severozápadní části a na pravém bastionu. Na východním předzámčí byla obnovena fasáda včetně klempířských prvků a restaurování lichtenštejnského erbu. Ve II. patře hlavní budovy zámku byla zahájena přerušovaná stavební příprava na nový prohlídkový okruh o barokním umění na Moravě. V interiérech II. patra byly repasovány dochované historické prvky a detaily.

Velhartice, hrad

Na budově pivovaru proběhly v roce 2007 stavební práce v rámci jedné z plánovaných etap celkové obnovy, která byla podpořena dotací z PZAD. Operativně bylo nutné řešit situaci atikových štítů, kde bylo s ohledem na špatnému stavebně-technickému stavu úprav ze 70. let 20. století přistoupeno k historicky doloženému řešení. Vedle prací na pivovaru byly zajištěny veškeré činnosti běžné údržby.

Veltrusy, zámek

Laudonův pavilon – v roce 2007 byla dokončena stavební obnova objektu. Jednalo se o obnovu kamenných obkladů kanálu, restaurování, doplnění a výměnu dožilých kamenných prvků samotného pavilonu. Provedena byla celková obnova fasád. Byly vyrobeny a osazeny kopie historických oken. Dle dobových analogií byly vyrobeny dveře a zahájena restaurátorská obnova klasicistní výmalby pavilonu.

Dórský chrám – opravou dřevěného kazetového podhledu a kompletní obnovou opukové dlažby byla v roce 2007 dokončena rekonstrukce objektu.

Hlavní zámekská budova (centrála) – provedena první etapa obnovy spočívající ve statickém zajištění, posílení a opravě krovů dvou radiálních křídel objektu. Střechy byly pokryty novou krytinou ze španělské břidlice.

Areál zámekského zahradnictví – provedena první etapa obnovy skleníků. Kompletně byl obnoven objekt tzv. množárny, byly opraveny a pietně zachovány všechny technické konstrukce (před-

vším unikátní otopný systém). Množárna bude i nadále využívána v souladu se svým původním účelem.

Mostek v okružní aleji – opravou mostovky byla dokončena obnova a restaurování mostku.

Hlavní brána do areálu zámku – v roce 2007 byla provedena obnova brány. Dřevěné prvky kladí a štítu byly rozebrány, hnilobou poškozené prvky vyměněny a celek byl tesařským způsobem opraven. Dožilé kamenné desky kryjící parapetní zídky musely být kompletně vyměněny. Zděné části byly opraveny a opatřeny vápenným nátěrem. Všechny kované prvky brány byly restaurovány.

Vizovice, zámek

V roce 2007 byla realizována část obnovy oken 1. patra zámku. Byla provedena adaptace několika prostor v předzámčí pro účely malé kavárny a prodejny čokolády. Část prostor vstupního křídla předzámčí byla upravena na byt pro zaměstnance.

Vranov nad Dyjí, zámek

V roce 2007 došlo k opravě části zbořené kamenné tarasní zdi u vstupního prostoru před hlavním vstupem do zámku. V úseku asi 10 m byly uloženy vypadlé kameny i úseky uvolněných kamenů na nový základový betonový pás. Součástí opravy byla realizace nového drenážního systému s vyústěním drenáže do svahu pod kamenou zdí. Součástí oprav zdi byla oprava kamenných schůdků.

Vyšší Brod, klášter cisterciáků

Byly zahájeny rozsáhlé opravy krovu a krytiny konventního kostela Nanebevzetí Panny Marie.

Zákupy, zámek

V roce 2007 byla v návaznosti na provedenou obnovu vnějšího pláště zámeckého nádvoří realizována oprava průjezdu včetně rekonstrukce nalezených stop historické iluzivní výmalby.

Zlatá Koruna, areál kláštera cisterciáků

Pokračovala oprava fasád klášterního kostela na východním transeptu a další opravy menšího rozsahu.

Žďár nad Sázavou, poutní kostel sv. Jana Nepomuckého na Zelené hoře

Dokončeno restaurování výzdoby kupole včetně rekonstrukce plastických žebířů s doplňkovým dekorem plastických lišt dle průzkumů a nálezů z předchozí etapy. Byl restaurován atribut Jana Nepomuckého – jazyk z vrcholu klenby a dřevěné zábradlí horního ochozu. Očištěny a restaurovány byly stěny v prostoru od hlavic pilastrů dolního ochozu k horní balustrádě a restaurována dvě originální prosklení do olova sférických oken v přízemí.

Oddělení hradů a zámků

Horšovský Týn, hrad a zámek, průběžné úpravy stávající instalace, identifikace svozových mobiliárních fondů s perspektivou jejich využití na původních objektech (Svojšín, Kunštát, Bor u Tachova a další).

Houska, hrad, jednání o eventuální možnosti využití části kmenového fondu, výběr a dokumentace interiérů.

Hrubý Rohozec, zámek, konzultace ve věci interiérové instalace, dokumentace sbírek.

Humprecht, zámek, doplnění stávající instalace, výkup předmětů kulturní povahy k doplnění expozice pro sezonu 2008.

Choltice, zámek, jednání o potencionálním převodu zámku do rukou státu, identifikace mobiliáře pro instalační účely.

Chotěšov, klášter, jednání s obecním úřadem o budoucím využití částí areálu.

Chudonice, zámek, úpravy stávající instalace tzv. starého zámku.

Kačina, zámek, studium archivních materiálů, identifikace obrazové sbírky.

Karlštejn, hrad, průběžné úpravy stávající instalace, jednání s Národním muzeem a výběr předmětů z fondů Národního muzea pro možné doplnění instalace karlštejských hradních interiérů.

Kopidlno, zámek, studium dokumentace, archivních pramenů a identifikace šlikovských vedut a dalších předmětů mobiliárních fondů.

Korozluky, zámek, pomoc při přípravě interiérové instalace, výběr exponátů, jednání s majitelem objektu a další.

Košumberk, hrad, pokračování práce na rozšíření expozice objektu, jednání s obecním úřadem Luže.

Kunratice, zámek, jednání s městským úřadem o využití částí předzámčí, dokumentace historických interiérů a částí původního zařízení, vyjádření ke způsobu využití zámku.

Kunštát, zámek, průběžná reinstalace základní prohlídkové trasy, jednání a příprava jejího rozšíření o další interiéry, výkupy původních mobiliárních fondů ze soukromých rukou, archivní průzkumy a kompletace historických fondů.

Křivoklát, hrad, účast v komisi pro posouzení modelů soch pro přístupovou cestu k hradu.

Lány, zámek, ve spolupráci se správou Pražského hradu a NPÚ ÚOP v Praze proběhla identifikace a komisionální posuzování mobiliárních fondů a dále výběr a zajištění fotografické dokumentace fürstenberských podobizen pro monografickou publikaci dr. Croy.

Liblice, zámek, studium archiválií z fondu SPS, vztahujícím se k mobiliárnímu fondu zámku.

Litice, hrad, pomoc při doplnění hradní expozice ve spolupráci s Muzeem východních Čech.

Litomyšl, zámek, jednání o rozšíření expozice s Národním muzeem – Muzeem hudby; výběr exponátů a další.

Litvínov, zámek, jednání s městským úřadem o využití zámeckého areálu, vyhledávání a dokumentace exponátů.

Lysice, zámek, dokumentace sbírek, posouzení nových úprav interiérů.

Manětín, zámek, příprava na reinstalace zámeckých interiérů, zpracování návrhu na výkup původních mobiliárních fondů ze soukromého vlastnictví, zpracován návrh na prohlášení předmětů za kulturní památky.

Mnichovo Hradiště, zámek, jednání o využití horního patra objektu, dokumentace sbírkového fondu a další, výběr částí sbírky pro výstavu Albrecht z Valdštejna a jeho doba, studium historických pramenů, ikonografie a identifikace předmětů mobiliárního fondu pro výstavu k Valdické kartouze a Albrechtovi z Valdštejna.

Most, muzeum, jednání s vedením, výběr exponátů z depozitáře pro expozici zámku Korozluky.

Náchod, zámek, jednání o zpřístupnění přízemí včetně knihovny, výběr osvětlovacích těles, posouzení expozice a další, předběžný výběr exponátů pro výstavu Albrecht z Valdštejna a jeho doba.

Potštejn, zámek, archivní průzkumy, identifikace a dokumentace původního kmenového mobiliáře, jednání s majiteli o rozšíření stávající prohlídkové trasy.

Pražský hrad, ve spolupráci se Správou Pražského hradu a NPÚ ÚOP v Praze pokračovala práce na identifikaci a komisionálním posuzování mobiliáře.

Sokolov, zámek, jednání s vedením Krajského muzea o využití částí objektu pro interiérovou instalaci, dokumentace částí nostického obrazového fondu – portrétní galerie, pomoc při přípravě výstavy Nosticové a její zahájení, publikování textu o nosticovské obrazové sbírce.

Staré Hradky, zámek, jednání, archivní průzkumy a zpracování podkladů pro převod zámku do majetku státu, příprava památkové instalace s využitím historických fondů hradů a zámků.

Svojanov, hrad, jednání o možnostech zřízení interiérové instalace v prostorách prvního patra objektu, výběr exponátů, textilních prvků atd., jednání s městským úřadem, účast v komisi pro výběr nového kastelána.

Svojšín, zámek, jednání a příprava perspektivního zpřístupnění zámku s původními historickými fondy, zabezpečení objektu, identifikace mobiliáře, archivní průzkumy.

Šluknov, zámek, jednání s městským úřadem o přípravě interiérové instalace a využití části kmenového fondu, jednání s městským úřadem, účast při slavnostním zpřístupnění objektu, dokumentace objektu.

Švihov, hrad, návrhy a realizace výkupu předmětů kulturní povahy pro doplnění stávající instalace o kvalitní dobové artefakty.

Telč, zámek, příprava a otevření nové interiérové instalace Sběrka zámku Veselíčko u Lipníku, třetí návštěvní trasa, výběr a dokumentace exponátů, vypracování průvodcovského textu, prospektu a další.

Veltrusy, zámek, příprava instalace historických interiérů a druhé prohlídkové interiérové trasy se sbírkou chotkovských vedut a portrétů, studium historických pramenů a identifikace původního mobiliáře, práce na identifikaci barokní obrazárny.

Veselíčko u Lipníku, zámek, dokumentace objektu, jednání s Obecním úřadem a další.

Vinoř, zámek, dokumentace a jednání se zastupiteli o perspektivním využití zámeckého areálu.

Vrchotovy Janovice, zámek, identifikace původního mobiliárního fondu zámku, studium archivních dokumentů a literárních pramenů dochovaných k historii zámku.

Sekce provozně ekonomická

(Viz kapitolu 5. Rozbor hospodaření NPÚ)

Odbor informačních technologií

V roce 2007 byl zpracován a GŘ NPÚ odsouhlasen dokument Informační a komunikační strategie NPÚ 2007–2013, který je základním koncepčním materiálem pro rozvoj ICT v oblasti památkové péče určeným především pro podporu projektů v této oblasti založených na dokumentech programového období Strukturálních fondů EU.

Z hlediska koncepčního dále došlo k zásadním pozitivním změnám také v oblasti obslužných informačních systémů, kdy byl započat trend nahrazování separátních proprietárních systémů jednotlivých pracovišť robustními centralizovanými systémy od renomovaných výrobců. V oblasti spisové služby bylo v tomto kontextu vypisováno výběrové řízení Dodávka, implementace a podpora systému spisové služby pro NPÚ, jehož vítězem se stala firma ICZ (dříve Exprit) se systémem e-Spis. V oblasti personálních a mzdových systémů (PER/PAM) bylo ve stejném duchu vypisováno výběrové řízení na Systém pro vedení personální a mzdové agendy pro Národní památkový ústav, vítězem se stala firma Vema se systémem Vema V3.

Pro zajištění funkčnosti výše uvedených nových centralizovaných systémů a zvýšení datové propustnosti došlo během roku 2007 k obměně firewallu, obsluhujícího veškerou datovou komunikaci mezi ústředním pracovištěm a internetem, a to robustnějším HW řešením od firmy CheckPoint. Dále došlo k nákupu potřebného HW pro provoz těchto systémů, tento byl dodán od firmy IBM a je postaven na technologii blade serverů připojených na diskové pole SAN od stejné firmy.

Rok 2007 byl také ve znamení pokračujícího vývoje Integrovaného informačního systému památkové péče (IISPP). Cílem řešení projektu IISPP je integrovat stávající oddělené a mnohdy velmi zastaralé odborné informační systémy a aplikace s daty včetně geografických a obrazových dat do jednoho moderního komplexního informačního systému památkové péče a zpřístupnit ho uživatelům tak, aby byla zajištěna efektivita fungování pracovníků při vyřizování agendy, jednotná evidence i prezentace památkového fondu v rámci celého NPÚ. Vybudování základní infrastruktury IISPP se v roce 2007 soustředilo především na tyto oblasti:

- dokončení realizace základní infrastruktury, především v oblasti služeb pro jednotnou autentizaci a autorizaci,

- dokončení konsolidace a rozvoj oblasti GIS,
- realizace Metainformačního systému pro jednotnou správu a evidenci digitální dokumentace,
- zpracování návrhu zadání nové aplikace pro vedení Ústředního seznamu kulturních památek.

Pro přístup k webovým aplikacím IISPP byl vytvořen nový rozcestník na adrese <https://iispp.npu.cz>. Další informace o řešení jednotlivých dílčích částí projektu IISPP jsou uvedeny v kapitole 2.3. Ve spolupráci s odbornou externí firmou byly provedeny další kroky směřující k optimalizaci pevných i mobilních hlasových telekomunikačních služeb v celém NPÚ.

Odbor IT dále kompletně zajišťoval provoz IS NPÚ o archeologických datech v prostředí Internetu (<http://twist.up.npu.cz>) a technickou podporu pro Státní archeologický seznam ČR (instalace aplikací u spolupracujících subjektů, zpracování a předávání dat uživatelům dle smluvních závazků). Obdobně byl zajištěn provoz centrální části ekonomického informačního systému NPÚ včetně zpracování dat pro Informační systém o platech za celý NPÚ. V samotném ÚP NPÚ byly prováděny nezbytné činnosti související se zajištěním provozu a bezpečnosti počítačové sítě, pokračovala pravidelná obnova zastaralé výpočetní techniky u jednotlivých uživatelů.

2.2 Mimořádné a hlavní úkoly stanovené Ministerstvem kultury generálnímu řediteli NPÚ na rok 2007

Mimořádné úkoly

1. *Zajistit uvnitř územního odborného pracoviště v Pardubicích předpoklady pro provoz předpokládaného územního odborného pracoviště pro kraj Královéhradecký, a to v plném rozsahu odborných činností státní památkové péče od 1. 1. 2008.*
Provoz územního odborného pracoviště pro Královéhradecký kraj byl zahájen k 1. 1. 2008.

2. *Zahájit uvnitř územního odborného pracoviště v Brně předpoklady pro provoz předpokládaného územního odborného pracoviště pro kraj Vysočina, a to v plném rozsahu odborných činností státní památkové péče od 1. 1. 2008.*
Provoz územního odborného pracoviště pro Kraj Vysočina byl zahájen k 1. 1. 2008.

3. *Zabezpečit dosažení zlepšeného hospodářského výsledku v ústavu jako celku a současně i v ústředním pracovišti a ve všech územních odborných pracovištích ústavu za rok 2007.*
Splněno, viz kapitoly 5.1. zpráv o činnosti jednotlivých pracovišť.

4. *Zpracovat vzorový návštěvní řád památkového objektu, který by s drobnými úpravami zohledňujícími specifika jednotlivých zpřístupněných památek byl využitelný pro všechny objekty ve správě NPU.*
Návštěvní řády byly jednotlivými územními odbornými pracovišti zpracovány podle vzoru vydaného ústředním pracovištěm.

5. *Zpracovat jednotné podmínky pro fotografování a filmování v interiérech a exteriérech památkových objektů.*
Jednotné podmínky pro fotografování a filmování byly zpracovány a předány jednotlivým pracovištím, která je zpracovávala do návštěvních řádů jednotlivých památkových objektů.

6. *Analýza účinnosti systému památkové péče s návrhem legislativních, ekonomických a organizačních opatření k jejímu zvýšení.*
První náměstkyně generálního ředitele NPÚ vypracovala pro MK

ČR závěrečnou analýzu věcných podkladů a teze pro přípravu nového památkového zákona, která byla odevzdána 15. 9. 2007 Ministerstvu kultury ČR.

7. Návrh na řešení správy majetku Národního památkového ústavu zavedením programu facility management.

Během roku 2007 se jednotlivá pracoviště NPÚ podílela (formou podnětů, připomínek a zpracovaných podkladů) na vytvoření návrhu řešení správy majetku levnějším a efektivnějším způsobem, než představuje program facility management, který byl vyhodnocen jako nevyhovující.

8. Koncepce vnějších vztahů Národního památkového ústavu včetně grafického manuálu organizace, webových stránek a publikační činnosti.

Během roku 2007 byl zpracován návrh grafického manuálu, podle něhož by měla být sjednocována grafická a vizuální prezentace NPÚ včetně publikační činnosti. Manuál po připomínkách a úpravách vstoupí v platnost v roce 2008.

9. Návrh uceleného souboru projektů pro čerpání IOP zejména v oblastech intervence 1.2 a 3.2 včetně dopadu na zřizovatele.

V návrhu jsou pro první etapu připravovány následující projekty: Zavedení a rozvoj eGovernmentu v podmínkách NPÚ, Vybudování a naplnění jednotného informačního systému pro identifikaci a dokumentaci kulturního dědictví ČR, Zajištění jednotné komplexní informační podpory pro správu, provoz, prezentaci a propagaci všech památkových objektů ve správě NPÚ a Zabezpečení movitého i nemovitého kulturního dědictví ve správě NPÚ proti různým druhům zničení a nezákonným aktům. Dále pak Obnova Květné a Podzámecké zahrady v Kroměříži – návštěvnické a vzdělávací centrum pro historické zahrady, Barokní skvost dolního Povltaví – celková záchrana a revitalizace národní kulturní památky zámku Veltrusy, Reanimace budovy Nového konventu v komplexu kláštera Kladruba u Stříbra, Centrum kulturní krajiny – Lednicko-Valtický areál, Panská Morava, Hrad Bečov a Rehabilitace hospodářského dvora a parku Hrádek u Nechanic. Projekty jsou již vytipovány i pro další etapu.

10. Návrh uceleného souboru projektů pro čerpání z dalších programů strukturálních fondů EU včetně dopadu na zřizovatele.

Předkladateli v ROP SF EU jsou mimo jiné kraje, obce, obce se statutem měst a organizace zřizované či zakládané těmito subjekty. Navrženy jsou projekty a spolupráce ve všech sedmi regionálních operačních programech dle členění NUTS II (například Mníšek pod Brdy, Rakovník, Kroměříž, Brno, Hradec Králové, Plzeň, Ostrava, Znojmo, Pardubice, Liberec, Ústí nad Labem, Karlovy Vary). V současné době probíhají jednání o potenciálním partnerství a společné přípravě projektů.

Hlavní úkoly

1. Uspořádat nejméně 4 specializované odborné (terénní památkářské) dílny s cílem prohloubit znalosti, dovednosti a zkušenosti odborných zaměstnanců ústavu pro jimi zajišťovaný výkon činností při obnově kulturních památek podle § 14 zákona č. 20/1987 Sb., o státní památkové péči, ve znění pozdějších předpisů.

V roce 2007 bylo uspořádáno pět odborných památkářských dílen: - Památkovou dílnou s rozšířenou účastí byl seminář k tématu *Rekonstrukce nebo konzervace?* uspořádaný Národním památkovým ústavem ve spolupráci s ČNK ICOMOS, FA ČVUT a studiem AXIS dne 20. března. Z dílny a semináře byl vydán sborník.

- Dne 2. května proběhla v Praze památková dílna s tématem *Předpoklady rekonstrukce štítů a věží Malostranské radnice v Praze – diskuse k projektu*. Úvodem přednesl prof. Karel Kibic

zasvěcenou informaci o typologii českých radnic, významu Malostranské radnice a předpokladech její rehabilitace, poté projektanti demonstrovali zpracovaný rekonstrukční projekt. Zpracovatelka SHP pak referovala o provedených průzkumech a prezentovala oponentní názor na rekonstrukční projekt. Záznam z diskuse byl zveřejněn na webových stránkách NPÚ.

- Dne 1. června se konala dílna v Dolních Chabrech věnovaná průzkumu, údržbě a reanimaci zdejšího významného románského kostela Stětí sv. Jana Křtitele, za účasti NPÚ, Archeologického ústavu AV ČR, Oblastního muzea v Brandýse nad Labem a občanských sdružení.

- Jako památková dílna byl organizován třetí den mezinárodní konference Arcidiecézní muzeum na olomouckém hradě uspořádané Muzeem umění – Arcidiecézním muzeem v Olomouci ve spolupráci s NPÚ ÚOP v Olomouci. Ukončená prestižní, odborně architektonicky i výtvarně mimořádně náročná akce obnovy Kapitulního děkanství na olomouckém hradě na sídlo Arcidiecézního muzea byla všestranně zhodnocena z pohledu investora (prof. Pavla Zatloukala), projektantů (Ing. arch. Šěpky) i památkářů (Ing. arch. Solaře, Dr. Horáčka, PhDr. Nejedlého, Bc. Lebedové) a restaurátorů (doc. Novotného, ak. mal. Živného).

- Dne 29. listopadu uspořádalo oddělení hradů a zámků ÚP další památkovou dílnu na téma *Historická zbroj a zbraně ve sbírkách památkových objektů – hradů a zámků – uměleckohistorická hodnota dochovaných souborů, instalace, ochrana a restaurování sbírkového fondu*. Na programu byly tematické přednášky odborných pracovníků z oblasti památkové péče a muzeí. Zúčastnili se jí specialisté zabývající se ochranou a prezentací historických sbírek hradů a zámků, odborní pracovníci územních pracovišť a správy objektů s dochovanými soubory historické zbroje a zbraní.

2. Vydat tištěnou formou nejméně jednu publikaci (novou metodiku) za účelem postupného sjednocování teoretických východisek, resp. odborně metodických postupů státní památkové péče v České republice a současně připravit jednu novou publikaci téhož typu pro vydání tištěnou formou v prvním pololetí roku 2008.

V prosinci roku 2007 byly vydány dvě metodické publikace:

Jiří Roháček: *Epigrafika v památkové péči*, NPÚ, Praha 2007.

Alfréd Schubert a kol.: *Péče o památkově významné venkovní komunikace*, NPÚ, Praha 2007.

3. Uspořádat nejméně po jednom výjezdním setkání (formou přednášky, odborné minidílny atp.) hlavního konzervátora s odbornými zaměstnanci v každém z územních odborných pracovišť ústavu, kteří vykonávají agendu podle § 14 odst. 6 zákona č. 20/1987 Sb., o státní památkové péči, ve znění pozdějších předpisů, za účelem postupného sjednocování teoretických východisek, resp. odborně metodických postupů aplikovaných v ústavu při obnově nemovitých a movitých kulturních památek a v péči o památkové rezervace a památkové zóny.

Hlavní konzervátor uspořádal během roku 2007 výjezdní zasedání na každém územním odborném pracovišti NPÚ.

4. Aktivní účast na oslavách Mezinárodního dne památek a sídel a Dnů evropského dědictví, zejména poskytnutím volného nebo zvýhodněného vstupného pro vybrané skupiny návštěvníků (např. organizované skupiny mládeže nebo seniorů) kulturních památek v majetku státu, s nimiž je ústav příslušný hospodařit a které jsou zpřístupněny veřejnosti pro kulturní a výchovně vzdělávací účely.

Každé pracoviště NPÚ se aktivně podílelo na oslavách Mezinárodního dne památek a sídel a Dnů evropského dědictví. Podrobněji viz kapitoly 2.2 a 3. zpráv o činnosti jednotlivých ÚOP, případně kapitoly 2.4.1. zprávy o činnosti ÚP.

5. Vydát jednotnou zprávu (formou tištěné publikace a publikace na internetových stránkách ústavu) o činnosti Národního památkového ústavu v roce 2006 (povinné údaje v souladu se zvláštním právním předpisem, ostatní údaje podle vlastní volby).

Zpráva o činnosti NPÚ za rok 2007 byla na internetových stránkách NPÚ zveřejněna koncem června 2007 a vytištěna 29. 7. 2007.

6. Reidentifikace nemovitých kulturních památek pro účely jejich evidence v Ústředním seznamu kulturních památek.

Reidentifikace nemovitých památek byla dokončena na všech pracovištích NPÚ.

7. Vydát 6 samostatných čísel časopisu Zprávy památkové péče (v rozsahu nejméně 500 stran; strany příloh se do tohoto počtu nezahrnují).

Zprávy památkové péče vyšly v roce 2007 v rozsahu 6 čísel o celkovém počtu 520 stran.

8. Připravit aktualizovaný Seznam neohroženějších nemovitých kulturních památek v České republice.

Aktualizovaná verze Seznamu neohroženějších nemovitých kulturních památek v České republice byla zveřejněna koncem listopadu 2007 na internetových stránkách NPÚ (<http://monumnet.npu.cz/ohr/hledani.php>) a je průběžně doplňována.

9. Poskytnout, ve smyslu § 185 odst. 1 zákona č. 183/2006 Sb., o územním plánování a stavebním řádu (stavební zákon) a § 32 odst. 2 písm. c) zákona č. 20/1987 Sb., o státní památkové péči, úřadům územního plánování a krajským úřadům územně analytické podklady na úseku státní památkové péče.

Některá pracoviště NPÚ předala dokončené plány zásad památkové ochrany krajským úřadům a obcím s rozšířenou působností před koncem roku 2007, jiná využila možnosti uvedené v bodě 10 (viz níže).

10. Vyskytnou-li se závažné důvody, pro které Národní památkový ústav nebude moci poskytnout územně analytické podklady podle bodu 9 do 30. 9. 2007, požádat jednotlivé úřady územního plánování a krajské úřady o případné prodloužení lhůty podle § 185 odst. 1 věta druhá stavebního zákona. Žádost zaslat ke stanovenému termínu rovněž odboru památkové péče Ministerstva kultury.

2.3 Věda a výzkum

2.3.1 Výzkumné záměry NPÚ 2004–2011 a jejich jednotlivé výzkumné úkoly

Výzkumný záměr I. Vědecký výzkum ke zkvalitňování odborné metodického řízení státní památkové péče

Hlavní garant: Josef Štulc

Kód: MK0750323301

Úkol: 02101

Zkvalitňování odborné metodického řízení státní památkové péče, koordinace a efektivní využívání výsledků výzkumu a vývoje v oboru památkové péče v působnosti NPÚ včetně zpracování a implementace odborných metodik dílčích činností v oboru památkové péče a výzkumu nových forem celoživotního vzdělávání pro obor památkové péče

Doba řešení: 2005–2011

Řešitel: Mgr. Jaroslav Urban

Spolurešitelé: doc. PhDr. Josef Štulc, Jaroslav Svatoň, prom. hist., PhDr. Ríša Suk, CSc., PhDr. Hana Řezníčková, Zuzana Drápalová, PhDr. Libuše Ruizová

Referovaný úkol naplňuje první hlavní směr výzkumného záměru MK0750323301 – Vědecký výzkum ke zkvalitňování odborné metodického řízení státní památkové péče, který řeší předmětnou problematiku včetně centralizace některých agend průzkumových, informačních a zejména metodických v rámci NPÚ, koordinaci a efektivní využívání výsledků výzkumu a vývoje v oboru památkové péče v působnosti NPÚ, zpracování a implementaci odborných metodik dílčích činností v oboru památkové péče a výzkumu nových forem celoživotního vzdělávání pro obor památkové péče.

Rozvíjející se výzkumná činnost v oblasti památkové péče vyžaduje centrální koordinaci výzkumné a vývojové činnosti s hlavními činnostmi v oboru památkové péče, koordinaci účelově financovaných programových projektů s institucionálně financovanými výzkumnými záměry, orientaci výzkumu a vývoje především na dlouhodobé, ale také na závažné aktuální potřeby oboru a vyloučení případných duplicitních řešení. Výstupy z výzkumu v oboru památkové péče se prezentují odborné i laické veřejnosti, a to i prostřednictvím internetu, rešerší výstupů zpracovaných příslušnými specialisty; slouží odborné činnosti vlastního i souvisejících oborů a například i ke zpracovávání podkladů pro koncepci oboru, zejména rozvíjením činnosti Oddělení administrace, vědy a výzkumu NPÚ (dále jen OVV).

Pro sjednocení přístupů a odborného posuzování činností dotýkajících se památkového fondu je stále potřebnější jasné formulování metodických východisek, která by byla základem jak pro odbornou práci NPÚ (na celém území České republiky), tak pro rozhodování orgánů památkové péče, a zároveň základní informací pro vlastníky kulturních památek a nemovitostí v památkově chráněných územích. Ke zvyšování a rozšiřování kvalifikace středoškolsky i vysokoškolsky vzdělaných pracovníků oboru jsou využívány, vedle informací z OVV, nové formy celoživotního vzdělávání. Ty jsou připravovány nejen pro současné a perspektivní pracovníky v oboru památkové péče, ale i pro pověřené pracovníky územně správních celků, kteří ve své pracovní praxi přicházejí s památkovou péčí do styku.

Hodnocení etapových zpráv o plnění výzkumných záměrů v roce 2006 jako celku před Komisí MK pro hodnocení výzkumných záměrů a výsledků výzkumné činnosti odborných organizací v oblasti památkové péče proběhlo ve dnech 18. až 20. dubna 2007. Hodnocení třetí etapy se uskutečnilo na zasedání Komise NPÚ pro hodnocení institucionálně financovaných úkolů výzkumu a vývoje dne 28. listopadu 2007, která v závěru mj. uvedla: „Komise konstatuje, že řešení výzkumného úkolu probíhalo ve třetím roce ve smyslu stanovených cílů a očekávaných výsledků prvního hlavního směru schváleného výzkumného záměru MK0750323301 (kapitola C5, bod HS1.1 a kapitola C8, bod HS1) ve všech jeho třech profilech i se zřetelem k závěrům z hodnocení dne 18. dubna 2007, a to centrální koordinací, monitoringem a prezentací vědecké práce NPÚ, formulací metodických východisek i zvyšováním a rozšiřováním odborné kvalifikace.

Komise oceňuje rozsáhlé dosažené výsledky i provádění tzv. podpůrné činnosti (slovy zákona o podpoře výzkumu a vývoje „infrastrukturu“) výzkumu a vývoje v celém NPÚ, jeho managementu v plném rozsahu, vč. zajišťování smluvních vztahů, ekonomiky, informatiky, operativního řízení a kontrol, která je pro realizaci vlastní výzkumné činnosti NPÚ jako celku zcela nezbytná.

Komise doporučuje metodiky před vydáním prodiskutovat v širší odborné veřejnosti a v případě reedice jejich texty novelizovat.

Komise doporučuje, aby řešitel poskytl všechny vykazované

výsledky i jejich seznam pro přípravu resortního hodnocení výzkumného záměru MK0750323301 a vypracoval o nich záznam ve vlastní dílčí dodávce pro RIV2008 s důrazem na druhy výsledků optimální bodově ohodnocované.“

Zadání MK a závěry oponentního řízení byly plněny.

V třetím roce řešení se naplňovaly plánované cíle dílčího úkolu ve všech třech profilech, a to centrální koordinací, monitoringem a prezentací vědecké práce NPÚ, formulací metodických východisek i zvyšováním a rozšiřováním odborné kvalifikace.

K prvnímu tematickému profilu, totiž ke Koordinaci a efektivnímu využívání výsledků výzkumu a vývoje v oboru památkové péče v působnosti NPÚ, lze konstatovat, že řešení nadále navazovalo na institucionální výzkumný úkol, který zajišťoval koordinaci výzkumu a vývoje v oboru památkové péče, a jehož jedním z výstupů je vybudované OVV. Výzkumná činnost NPÚ v posledních letech výrazně prohloubila poznávání kulturního dědictví, a tím i jeho ochranu a péči o ně. Pracovníci odborných organizací státní památkové péče v letech 1994–2007 řešili 550 výzkumných úkolů, z toho 107 účelově podporovaných programových projektů a 443 institucionálně podporovaných výzkumných úkolů.

Plnění referovaného úkolu sledovalo v prvním tematickém profilu ve smyslu zadání tři základní linie:

- vyvíjet a uskutečňovat vhodné informační postupy pro zpřístupňování výsledků výzkumu a vývoje památkové praxe, analyzovat praxi výzkumu a vývoje v oblasti památkové péče,
- analyzovat praxi výzkumu a vývoje v oblasti památkové péče, zpracovávat přehledy a odborná hodnocení plánů a výsledků výzkumu a vývoje v oblasti památkové péče,
- vytvářet nezbytnou infrastrukturu výzkumné a vývojové činnosti v oblasti památkové péče. Informační a dokumentační činnost spočívala zejména ve vytváření a pořádání rozsáhlé dokumentace výzkumné a vývojové činnosti NPÚ (respektive dříve ve Státním ústavu památkové péče).

Pokud jde o historické fondy, bylo pokračováno v badatelských pracích a dohledávání materiálů, perspektivních pro rozvoj oboru památkové péče a pro vedení NPÚ. Vzhledem ke koncepční aktivitě GR NPÚ a MK ČR v roce 2007 nebyla heuristická činnost omezovala pouze na výstupy zpracované do roku 1990, což umožnilo dohledat a uspořádat 12 analytických a koncepčních materiálů řešených až do roku 2006. Materiály byly uspořádány a předány GR NPÚ a MK ČR, jedno paré je k dispozici v oddělení výzkumu a vývoje GR NPÚ.

Druhý dílčí úkol, Pasportizace historicky významného souboru dokumentace dochované z výzkumu středověkých omítek prováděného SÚPPOP v 60. letech 20. století na vybraných památkách v Čechách, na Moravě a na Slovensku, byl řešen v rozsahu rozšířeném po vyhodnocení výsledků dosažených do 30. 6. 2007.

- Pro digitalizaci pasportů zkoumaných objektů je zpracováno 88 scénářů, z nichž 71 prezentuje autentické zprávy zachované z průzkumů středověkých omítek a 17 scénářů se opírá o citace závěrů z průzkumů, které byly zpracovány až v rámci přípravy publikace MENCL, V. a kol.: *Výtvarný vývoj středověkých omítek*, Praha 1968. V zájmu zachování kontinuity odborných informací a využití optimálního počtu reidentifikovaných fotografií dokumentujících vývoj středověkého zdiva a omítek v časové posloupnosti slohových období jsou scénáře uspořádány ve vazbě na výše uvedenou publikaci v pěti souborech:

I – Omítky velkomoravských kostelů, 9. století (zpracovány 2 scénáře, bez fotografické dokumentace);

II – Malty a omítky z doby předrománské a románské, 10. století až počátek 13. století (zpracováno 20 scénářů, reidentifikováno 33 fotografií);

III – Cihelné zdivo v gotice 13. století a první poloviny 14. století (zpracováno 8 scénářů, reidentifikováno 24 fotografií);

IV – Kamenné zdivo v gotice 13. století a první poloviny 14. století (zpracováno 18 scénářů, reidentifikováno 64 fotografií);

V – Omítaná průčelí pozdní gotiky od poloviny 14. století až do třetiny 16. století (zpracováno 40 scénářů, reidentifikováno 249 fotografií).

V návaznosti na scénáře byly v předstihu zpracovány makety grafického řešení fotografické dokumentace pro II. a III. soubor pasportů, IV. soubor je rozpracován. Digitalizace nejrozsáhlejšího V. souboru může být provedena po dokončení scénářů a po následném zpracování maket pro jejich grafické řešení. V souladu s upraveným zadáním úkolu byl aktualizován a rozšířen Katalog reidentifikované fotografické dokumentace středověkých omítek. Obsahuje popisy 370 dosud reidentifikovaných fotografií. Popisy fotografií byly upřesněny, rozšířen byl i přehled odborné literatury použité při jejich reidentifikaci.

Pokud jde o recentní fondy, jejich zpřístupňování přispěly zejména dva výstupy:

- V návaznosti na autorskou bibliografii výsledků výzkumného záměru ústředního pracoviště NPÚ zařazených do RIV 1999–2004 byla rozpracována podrobněji pojatá bibliografie výsledků celého NPÚ popř. zveřejněných na <http://www.vlada.cz/1250/rvv/riv/rivfind.sqw> v IS V+V.

- OVV podrobilo vzhledem k odborné povaze části příslušných prací v rámci výzkumného úkolu rozboru souvztažnosti vykazovaných výsledků v RIV za jednotlivá léta s obsahem a rozsahem informací vystavených na www.vyzkum.cz a vytvořilo přehled 2 046 záznamů výsledků výzkumu a vývoje v NPÚ za léta 1995–2006. Pro daný účel OVV navázalo na práce vykonané v letech 2004–2005 a z vykázaných a vystavených výsledků výpočtem vytvořilo stručné bibliografické citace bez zásadních zásahů do autentických textů předkladatelů. Pasivní převzetí formy zveřejněných výsledků se však pro výše zmíněný nesoulad a zejména pro požadavek úsporného tisku nejevilo vhodné. Použitý způsob citace sice zcela neodpovídá ani starším normám bibliografického záznamu (ČSN 01 0195) nebo bibliografické citace (ČSN 01 0197), ani novějšímu způsobu bibliografických odkazů (ČSN ISO 690), usiluje však o maximální vytěžení údajů dostupných z dané struktury RIV.

NPÚ se v roce 2007 věnoval rovněž vytěžování dalších dvou podstatných profilů v IS V+V, totiž Centrální evidenci projektů a Centrální evidenci výzkumných záměrů. Z uvedených informačních zdrojů a dalších dokumentů se trvale aktualizoval přehled úkolů výzkumu a vývoje v NPÚ za období 1996–2007, jejich dosavadní stav a dosažené výsledky všech odborných organizací státní památkové péče a od roku 2003 NPÚ. Byly shromážděny, zpracovány a pro interní potřebu vytištěny přehledy o dosavadním stavu úkolů a dosažených výsledcích v oblasti výzkumu a vývoje všech odborných organizací státní památkové péče a od roku 2003 NPÚ. Tento výstup souvisle navázal na pět předchozích verzí.

Pro úkoly financované účelově i pro úkoly financované institucionálně zůstala základním východiskem údajová základna postupně formovaná na nynějším ústředním pracovišti NPÚ (dříve ve Státním ústavu památkové péče) od roku 1997 v souvislosti s plněním jeho odborně metodických úkolů vůči ostatním odborným organizacím státní památkové péče jakož i v souvislosti s poskytováním informačních služeb vůči resortu kultury a orgánům státní správy na úseku výzkumu a vývoje.

Účelově financované úkoly byly porovnány s Centrální evidencí projektů výzkumu a vývoje financovaných ze státního rozpočtu, vystavenou jakožto součást Národní databáze výzkumu a vývoje na www.vyzkum.cz.

Aktuální přehled vychází z opakovaných korektur jednotlivých odborných pracovišť NPÚ, které postupně probíhaly v dalších

letech, vylučovaly některé duplicity, doplňovaly anotace a chybějící úkoly, zpřesnily jejich časové a personální charakteristiky. Vychází z aktualizace na územních odborných pracovištích NPÚ v souvislosti s prodloužením jejich výzkumných záměrů (s výjimkou územního odborného pracoviště pro hlavní město Prahu, jehož výzkumné záměry byly již zpočátku schváleny ve lhůtě plnění do roku 2006) o jeden rok.

Oboje zpřesnilo výčet a bilanci podstatné části institucionálně financovaných dílčích výzkumných a vývojových úkolů, nikoli však všechny. Důvod je zřejmý – 79 úkolů, kterým se institucionální podpory dostávalo již v době před zahájením jednotlivých výzkumných záměrů do roku 1999, v závěrečných zprávách chybělo. Přehled však registruje rovněž 22 dalších úkolů, údajně zahájených povětšinou po roce 2003, tedy v době řešení výzkumných záměrů, které se nepodařilo ztotožnit s žádným jiným úkolem uváděným v závěrečných zprávách. Zařazeny byly rovněž 4 výzkumné záměry zahájené v roce 2005 s 18 dílčími úkoly a 1 nový programový projekt, zahájený v roce 2006. Přehled doplňovaly výzkumné tituly jiných příjemců dotací řešících vedle NPÚ rovněž problematiku památkové péče.

Průběžným výsledkem je víceméně úplný seznam 550 účelově nebo institucionálně financovaných úkolů uspořádaných podle kategorie úkolů, odborných pracovišť, doby zahájení úkolu a odpovědných řešitelů (v případě spolupráce pak odpovědných spoluřešitelů). Z tohoto počtu je 443 úkolů financovaných institucionálně, mezi nimi 351 úkolů v 15 výzkumných záměrech a 92 úkolů mimo výzkumné záměry a 107 úkolů financovaných účelově (programových nebo grantových projektů), mezi nimi pak 18 spoluprací na řešení účelově financovaných úkolů jiných příjemců než NPÚ. Pro tuto bilanci přitom považujeme 2 dále nečleněné výzkumné záměry bývalého Pražského památkového ústavu (narozdíl od všech ostatních výzkumných záměrů) současně za institucionálně financované úkoly.

Účelově financované úkoly v předkládaném seznamu byly porovnány s Centrální evidencí projektů výzkumu a vývoje financovaných ze státního rozpočtu, vystavenou jako součást Národní databáze výzkumu a vývoje na www.vyzkum.cz. To na jedné straně dovolilo doplnit seznam projektů o úkoly řešené mimo rámec resortu kultury (zejména v působnosti Grantové agentury ČR), na straně druhé pak uvádět také spoluřešení úkolů jiných příjemců. Důležitým zdrojem informací se staly také závěrečné zprávy 9 výzkumných záměrů ukončených v roce 2004 a posouzených Komisí MK pro hodnocení návrhů a výsledků výzkumných záměrů v oblasti památkové péče ve dnech 13. až 17. června 2005 a rovněž závěrečné zprávy 2 výzkumných záměrů ukončených v roce 2006 a posouzených stejnou komisí ve dnech 18. až 20. 4. 2007. Zařazeny byly rovněž 4 nové výzkumné záměry, zahájené v roce 2005 s osmnácti dílčími úkoly a jedním novým programovým projektem zahájeným roku 2006. Poté byl vytvořen další přehled Výzkumné úkoly oboru památkové péče s tituly jiných příjemců dotací, řešících vedle NPÚ rovněž problematiku památkové péče. Do přehledu se především znovu vrátily úkoly tří ústavů archeologické památkové péče vyňatých z působnosti MK, které se nestaly ani součástí NPÚ, a zlepšila se v něm vyváženost anotací, u některých pak i vypovídací hodnota.

Na dosud poslední oficiální výsledky hodnocení úkolů výzkumu a vývoje ukončených v letech 2001–2005, provedené roku 2006, které v roce 2007 schválila RVV, navázalo OVV v roce 2007. Výběr kumuloval údaje o výsledcích všech pracovišť současného NPÚ, neboť segregace původní a integrace současné struktury ústavu by byla matoucí. Dále pak volil v zájmu přehlednosti kategorie pro hodnocení nejvýznamnější.

Z materiálu vyplynulo, že se trojí hodnocení za léta 1999–2006

týká v úhrnu 1 199 neduplicitních výsledků 62 výzkumných záměrů, programových a grantových projektů ukončených v tomto období. NPÚ poskytl do IS V+V postupně výsledky ke všem projektům podporovaným ze státního rozpočtu. Do uvedeného počtu jsou započítávány i eventuální duplicitní výsledky, popřípadě výsledky s vazbou na různé projekty současně, přirozeně pouze jednou. NPÚ poskytl do IS V+V postupně výstupy ke všem projektům podporovaným ze státního rozpočtu, jež dosáhly za obě období v úhrnu „váhy“ 1 786,4064 bodů, což představuje 0,9 bodu na jeden výsledek. Pro srovnání v rámci resortu kultury, kde na jeden výsledek připadá cca 0,8 a v rámci ČR pak 2,0 body, lze usoudit, že váha výsledků NPÚ představuje vzhledem k resortu vyváženou úroveň, avšak oproti celostátním výsledkům necelou polovinu. Výsledek hodnocení v úrovni dotací je významně nižší v porovnání s celostátním, a dokonce i resortním srovnáním.

K analýze praxe výzkumu a vývoje v oblasti památkové péče se řadí rovněž zpracovávání výzkumných zpráv, pravidelná odborná hodnocení plánů a úrovně plnění programových, popřípadě grantových projektů, výzkumných záměrů i jednotlivých úkolů. Je proto důležité uvést v rámci řešení výzkumného úkolu v roce 2007 informační podporu a odborné aspekty průběžného hodnocení 10 účelově podporovaných projektů v kódech aktivity DB a PK a dále 2 ukončených a 4 pokračujících výzkumných záměrů, v tom 18 dílčích institucionálně podporovaných úkolů tyto záměry NPÚ naplňujících, ovšem včetně nutného obslužného zpracování a tisku návrhu hodnocení, protokolů oponentního řízení, zpracování a tisk adresářů, harmonogramu, návrhu oponentů, expedice řešitelům a oponentům.

Ke splnění druhého z cílů dílčího úkolu v roce 2007 probíhaly práce celkem na pěti metodikách, jejichž postupné zpracování doporučily porady územních konzervátorů. Zařazení jednotlivých témat k dalšímu redakčnímu zpracování bylo nutné na základě pravidelných konzultací autorů s koordinátorem úkolu přizpůsobit časovým možnostem externích řešitelů či spoluřešitelů a zároveň i možnostem dospět u řešeného tématu k celoorodovému odbornému konsenzu. Hotové jsou metodiky Alfréd SCHUBERT a kol.: *Péče o památkové významné venkovní komunikace* a Jiří ROHÁČEK: *Epigrafika v památkové péči* – obě byly vydány v závěru roku 2007. Metodika Petra MACKA: *Barevnost fasád* bude předána k redakčnímu zpracování v průběhu roku 2008. Milošem Matějem byl kompletně zpracován návrh textu metodiky *Péče o industriální dědictví*, který byl předložen k zahraniční oponentuře. Vzhledem k doporučením oponenta na rozšíření a úpravy textu bude tato metodika přepracována v letech 2008–2009. K tezí metodiky s pracovním názvem *Péče o tradiční omítné fasády*, připraveným Milošem Solařem, proběhla na webových stránkách NPÚ intenzivní diskuse vedoucí ke značné polarizaci odborných názorů. Zatím se nedospělo ke konsensu. K tématu bude v roce 2008 svolán další seminář s účastí všech územních pracovišť NPÚ.

Ke splnění třetího z cílů dílčího úkolu bylo poskytovatelem uloženo upřesnit po projednání v Komisi MK ČR v roce 2007 rozsah, respektive plánované cíle tohoto úkolu PhDr. Řezníčkové – jedná se o uvedení didaktických programů do praxe a vypracování synopse a následného scénáře pro zhotovení instruktážního filmu, který bude prezentovat vhodné způsoby restaurování a obnovy historických omítek.

V roce 2007 byl zpracován didaktický program pro děti a mládež orientovaný na poznání období baroka prostřednictvím návštěvy Zahrad pod Pražským hradem. V rámci prohlídky těchto barokních zahrad zhlédnou děti nejprve patnáctiminutový film, na který navazuje poznávání různých fenoménů, s nimiž se děti v zahradě setkají. V pracovním sešitu poznávají různé umělecké, architekto-

nické, užitkové a přírodní solitéry. Při procházce zahradou pak tyto artefakty děti objevují a zakreslují do plánu. Poslední částí programu je poznávání významných architektonických dominant pražského panoramatu, které jsou z horních teras zahrad velmi dobře viditelné. Celý program je pak završen testem, ve kterém děti prokážou získané vědomosti a nenásilnou formou si uvědomí širší historické souvislosti životního stylu baroka v konfrontaci se současností. Tento didaktický program bude v příštím roce 2008 zařazen jako jeden ze tří ukázkových programů do metodického návodu na tvorbu naučných pořadů zaměřených na poznávání kulturního dědictví pro děti a mládež. Cílem celého projektu je iniciovat tvorbu naučných didaktických programů pro děti a mládež i na dalších památkových objektech, aby přispěly k formování pozitivního vnímání kulturního odkazu historie.

Didaktický program pro děti a mládež orientovaný na poznání období baroka se v praxi uskutečnil dne 10. října 2007, kdy proběhl s třiceti studenty Arcibiskupského gymnázia v Praze. Program vzbudil u studentů velký zájem, měl jednoznačně kladnou odezvu a ze strany školy i ústředního pracoviště NPÚ byl hodnocen jako úspěšný, velice prospěšný a iniciující děti k poznání naší historie. Referátem vzdělávání byl zpracován pracovní sešit didaktického programu pro dětské návštěvníky barokních zahrad pod Pražským hradem. V říjnu 2007 tento program testovali studenti Arcibiskupského gymnázia v Praze a setkal se u nich i pedagogů se značným zájmem.

Úkol: 02102

Výzkum vytváření a implementace integrovaného informačního systému památkové péče

Doba řešení: 2005–2011

Řešitel: Ing. Petr Volfík

Základním cílem úkolu Výzkum vytváření a implementace integrovaného informačního systému památkové péče (IISPP) je navrhnout a vytvořit zcela nový komplexní informační systém, který za pomoci dostupných moderních informačních technologií umožní integrovat dosud v NPÚ věcně i územně oddělené vytváření, spravované a užívané datové zdroje, aplikace a dílčí informační systémy. Úkol se významně podílí na bodovém ohodnocení NPÚ v IS VaV – za rok 2006 se podařilo uplatnit v RIV jeden výsledek v kategorii Z v hodnotě 75 bodů a 2 výsledky v kategorii S v hodnotě 25 bodů.

Pro rok 2007 byly stanoveny tyto hlavní cíle úkolu:

- dokončit realizaci potřebného technologického základu a infrastruktury IISPP – vytvořit zbývajícím systémovým projektem navržené sdílené moduly: komunikační modul a dokumentační modul,
- v oblasti GIS dokončit celkovou konsolidaci převedením všech dat do nově vybudovaného centrálního datového skladu, vytvořit základní webové služby a mapové projekty publikující data externím uživatelům, zavést autentizaci a autorizaci pomocí LDAP serveru,
- na základě vytvořeného prototypu kompletně realizovat metainformační systém pro jednotné ukládání obrazové a další dokumentace.

Úkol 02103

Zdokonalování a rozvíjení metod digitalizace fotografické a grafické dokumentace památkového fondu včetně aplikace výsledků výzkumu a vývoje v praxi památkové péče

Doba řešení: 2005–2011

Hlavní řešitel: Mgr. Ladislav Bezděk

Spoluřešitelé: MgA. Gabriela Čapková, Mgr. Monika Hocková, Hana Veselá, Gabriela Čočková, Vilém Slivka, Karel Bobek

Cílem úkolu je postupná digitalizace fotografických archiválií – cenných historických originálních fotokopí a velkoformátových

negativů i diapositivů na skleněné i pružné podložce a vytvoření databáze digitalizovaných fotoarchiválií. Dalším cílem je digitalizace podkladových materiálů NKP zámku Kozel a jejich spojení v jeden celek za účelem vytvoření vzoru metodiky pro elektronický pasport. V průběhu celého roku 2007 pokračovala digitalizace fotoarchiválií z fotosbírký NPÚ ÚP.

V období od začátku ledna do konce prosince 2007 bylo na ústředním pracovišti NPÚ digitalizováno celkem 1 921 fotografických předloh, z toho 902 v kvalitě velkých digitálních archivních kopií a 1 019 v kvalitě pracovních skenů fotografií z evidenčních karet ve fotosbírce nebo diapositivů k projekci.

Již na počátku roku 2007 byla uvedena do provozu databáze fotografických negativů, vytvořená v programu FileMaker. V první fázi do ní bylo převedeno cca 130 000 záznamů z přírůstkových knih fotosbírký, které byly v předchozích letech přepsány do počítače a následně prošly softwarovou kontrolou z hlediska nenarušení číselné řady a částečného sjednocení úpravy zápisů. Přibližně od března 2007 byly do této databáze vkládány tonálně upravené náhledové fotografie z již digitalizovaných negativů.

Ve druhé polovině roku 2007 bylo přistoupeno k digitální rekonstrukci fotodokumentace středověkých omítek. Pro postupné digitální zpracování této dokumentace jsou závazné scénáře, zpracované pod názvem *Pasportizace historicky významného souboru dokumentace, dochované z výzkumu středověkých omítek, prováděného ŠÚPPOP v šedesátých letech 20. století na vybraných památkách v Čechách, na Moravě a na Slovensku*.

V celém roce 2007 rovněž pokračovala digitalizace fotoarchiválií na územním odborném pracovišti v Ostravě, pocházejících z fotografických fondů státního zámku v Hradci nad Moravicí. Ke konci roku 2007 byla tato práce dokončena a započalo skenování negativů, které pocházejí z fondů ostravského NPÚ.

V roce 2007 bylo digitalizováno celkem 2 000 fotopředloh, od zahájení úkolu je to cca 6 500 ks.

V rámci prací na tvorbě metodiky pro elektronickou pasportizaci objektu bylo jako jeden z výstupů řešení výzkumného úkolu 02103 vypracováno schéma jednotlivých činností, vykonávaných při správě kulturního majetku. Tato struktura je určující pro stanovení poměrů a postavení jednotlivých činností v rámci navrhovaného pasportu.

Snahou řešitelů je vytvořit jednotný systém evidence a identifikace kulturního majetku respektující obecné, nejlépe mezinárodní standardy, které jsou v oblasti prostorových, respektive geodetických dat známy jako standardy INSPIRE, OGC apod.

Data pořízená pro evidenci majetku je možné i komerčně využít, například při jeho prezentaci.

Vedle vypracování schématu činností, vykonávaných při správě kulturního majetku, pokračovaly, stejně jako v předchozím roce, práce na pořízení prostorových dat pomocí laserscanu – tentokrát vlastní budovy zámku Kozel.

V roce 2006 byla navržena metodika sběru, zpracování a uložení dat do prostorové databáze pro účely památkové péče na objektu kaple v areálu zámku. V roce 2007 byla podle zmiňované metodiky pořízena data objektu jízdnárny. Na základě pozitivních zkušeností s dvěma menšími objekty bylo dále rozhodnuto o zpracování objektu vlastního zámku. Vzhledem k větší členitosti interiéru zámecké budovy oproti předchozím dvěma budovám jde o komplikované technické řešení, ovšem odborné i praktické zkušenosti dodavatele garantují jejich vyřešení. Do konce roku 2007 byly pořízeny skeny vnějších a vnitřních fasád zámku a osm kompletních interiérů expozice. Ve spolupráci se Západočeskou univerzitou a oddělením evidence a dokumentace nemovitých kulturních památek NPÚ ÚOP v Plzni dochází k harmonizaci a napojení databáze zámku Kozel na prostorovou národní databázi (budovanou na NPÚ ÚP) formou jejího selektivního zpřesňo-

vání – národní databáze má převážně úroveň podrobností o jednotlivých parcelách, budovách a významných objektech. Prostorová databáze zámku Kozel má v současné době ambice dosahovat podrobnosti půdorysů včetně interiérů a zařizovacích předmětů a dále pak databázově navázat (propojit) na existující evidenční datové báze mobiliáře a knihovního fondu.

Souběžně s pořizováním prostorových dat objektů v areálu zámku Kozel dále v roce 2007 průběžně pokračovaly práce na propojení atributových dat – databází – z oblasti evidence movitého majetku (CastIS) s prostorovými daty.

Pro potřebu prostorové identifikace movitého kulturního majetku – mobiliáře – v rámci NKP Kozel byly nasnímány jednotlivé místnosti zámecké expozice, další instalované a úložné prostory skříní, regálů a ostatních míst z různých pohledů tak, aby bylo možné označit všechny předměty základní evidence v daném místě obsažené. V posledním čtvrtletí roku 2007 byly pro zlepšení orientace dále pořízeny panoramatické záběry – koule – dvacet pět interiérů expozice. V zásadě jde o interaktivní vizualizaci lokalizace mobiliárních předmětů.

Dále je prověřována varianta prostorové identifikace nemovitých kulturních památek v libovolném prostoru s využitím technického označení jednotlivých předmětů aktivním programovatelným prvem – čipem a jeho sledováním čtečkou v daném prostoru. To je varianta nejprogresivnější, ale zatím finančně náročná.

Pro potřeby vytváření elektronického pasportu je dále průběžně digitalizováno velké množství dalších materiálů, které byly v uplynulých letech nashromážděny (řešitelé se řádově desítky let zabývají sběrem archivních materiálů, souvisejících jakýmkoliv způsobem se zámkem Kozel, jak v nejbližším terénu, tak v příslušných archivech).

Úkol: 02104

Průzkum historických materiálů a technologií

Doba řešení: 2005–2011

Řešitelka: Ing. Ivana Kopecká

Úkol se dělí na tři bloky:

I. Průzkum historických materiálů, komparativní databáze analýz, hodnocení vlivu prostředků užívaných při konzervaci materiálů, řešitelka Ing. I. Kopecká;

II. Studium historických technologií přípravy a aplikace vápených materiálů a jejich prosazování při obnově památek, spoluřešitelka Ing. Dagmar Michočinová;

III. Specializované pracoviště pro konzervaci archeologických materiálů v oblasti severní Moravy, spoluřešitel Mgr. Tomáš Ott. Ve všech blocích pokračovalo řešení úkolu dle plánu.

Výzkumný záměr II. Odborné poznávání, vědecké hodnocení, dokumentování a evidence movitého kulturního dědictví, identifikace statků, které mohou být chráněny

Hlavní garant: Jaroslav Míčka

Kód: MK0750323302

Úkol 41201:

Odborné hodnocení a systematické vědecké zpracovávání základní evidence mobiliárních fondů kulturních památek, ke kterým vykonává právo hospodaření NPÚ

Doba řešení: 2005–2011

Řešitelka: PhDr. Alena Černá

Koordinátorka za ÚP: Libuše Ruizová

Specializovaný úkol *Devoční obrazy a sochy zaniklých poutních míst. Identifikace, dokumentace, vědecké zhodnocení dochovaných fondů v památkových objektech.*

Řešitel: Vítězslav Štajnochr

Textová a obrazová dokumentace ke kulturním obrazům, grafikám a sochám na základě průzkumu fondů z mobiliárních fondů hradů a zámků, z fondů církevních movitých památek, z pramenů a literatury k tématu Devoční obrazy a sochy zaniklých poutních míst zasvěcených Kristu, a zpracování scénáře ke stejnojmenné výstavě. Řešitel vytrídil obrazový materiál do ikonografických skupin, k obrazovému materiálu shromáždil textové údaje a veškerý materiál postupně digitalizoval. Na podkladě materiálů z fondů památkových objektů, pramenů, literatury, materiálů archivních, muzejních a galerijních řešitel zpracoval tematicky konzistentní soubor obrazového a textového materiálu Devoční obrazy a sochy zaniklých poutních míst zasvěcených Kristu scénář k tematické výstavě pod názvem Salvator – Komorní výstava obrázků poutních míst zasvěcených Kristu, realizované v měsíci srpnu v rezidenci rytířského řádu křižovníků s červenou hvězdou v Dobřichovicích.

Specializovaný úkol *Hygienické potřeby. Identifikace, dokumentace, vědecké zhodnocení dochovaných fondů v památkových objektech*

Řešitelka: Libuše Ruizová

Spoluřešitelka: Jitka Bukovjanová

Soupis textové a obrazové dokumentace k odbornému systematickému katalogu hygienických potřeb na základě průzkumu fondů k jednotlivým objektům na území Čech – zpracování pramenů, obrazových a textových údajů z mobiliárních fondů hradů a zámků, z pramenů a literatury a analogií z fondů muzeí a galerií, pro III. část systematického katalogu. Řešitelka zpracovávala obrazové a textové údaje pro systematický katalog hygienických potřeb. Byla vytvořena III. část (pracovní verze) systematického katalogu hygienického vybavení památkových objektů pod pracovním názvem Hygienické potřeby, sanitární vybavení III, zaměřená na zpracování problematiky mycích souprav, přenosných i pevných sanitárních zařízení. Zpracovávány byly např. objekty Jánský Vrch, Plasy, Frýdlant a další. Kompletně dokončena byla dokumentace a fotodokumentace reálií vztahujících se k oblasti hygieny na SZ Jánský Vrch. Pracovní katalog obsahuje tyto tematické skupiny: Konvice, umyvadla – Sanitární keramika tuzemské a zahraniční produkce; Konvice, umyvadla – Sanitární vybavení kovové; Plasy – barokní převěty s odpadní šachtou a vodním systémem.

Specializovaný úkol *Historické a rodové obrazárny*

Řešitelka: Marie Mžýková

V souvislosti s úkolem Rodová portrétní galerie Schwarzenbergů a příbuzenstva ze zámků Hluboká nad Vltavou, Třeboň, Český Krumlov a Historická obrazárna Serényů ze zámků Milovice, Valdice a Lešná u Valašského Meziříčí zpracovala řešitelka dokumentaci fondu zhruba dvě stě osmdesáti obrazů a tisků z grafických sbírek. Došlo k identifikaci řady portrétů ze 17. století a zejména z poslední třetiny 18. století a první poloviny 19. století, umístěných v zámeckých, ale i v muzejních fondech v Čechách i na Moravě, kam byl převážně svozový mobiliář nebo kde se ocitly obrazy v souvislosti se sňatky, věnem, dělením majetku a podobně. K tomu bylo prováděno komparační studium domácího i zahraničního materiálu ve vztahu k autorství obrazů z uvedených historických sbírek. Rovněž došlo ke studiu archivních fondů v Zemském archivu v Opavě (Serényiové a příbuzenstvo) a ve Státním oblastním archivu v Brně (pozůstalostní inventáře). Na závěr roku se uskutečnila přednáška o obrazové galerii Schwarzenbergů na oborové konferenci v Třeboni, konané ve dnech 18.–21. září, kde byla navázána spolupráce se zahraničními badateli, zabývající se historií uvedeného rodu.

V rámci výzkumu byla proběhla zahraniční cesta řešitelky, jejíž

cílem bylo studium dokumentace obrazových fondů v Norimberku (Germanisches Nationalmuseum) a Paříži (Musée du Louvre).

Specializovaný úkol *Mobilární fondy hradů a zámků a zhodnocení jejich významu jako jednoho z hlavních pramenů k výzkumu českých dějin v rámci celoevropského kontextu*

Řešitelka: Eva Lukášová

Studium a identifikace historických interiérů hradů a zámků a jejich autentických mobiliárních fondů pokračovalo zejména výzkumem archivních pramenů v rodinných archivech příslušných rodů a ve fondech fideikomisních spisů jednotlivých panství. Byla studována vybraná rodinná korespondence z 18. a 19. století, zejména z fondů chotkovského a valdštejnského archivu. Pokračovala práce na identifikaci jednotlivých předmětů mobiliárních fondů, identifikace funkce a výzdoby interiérů vybraných objektů – například na zámku Veltrusy příprava interiérové instalace a práce na koncepci celkového zpřístupnění objektu formou dvou prohlídkových tras, z nichž první, v prostorách dochovaných interiérů piana nobile z 18. století, je plánována jako trasa s omezenou dobou pro vstup veřejnosti. Toto omezení bude nutné z klimatických důvodů, kdy si navrácení restaurovaných hedvábných tapet z 18. století vyžádá regulaci klimatu v interiérech. V bočním křídle je připravována interiérová instalace zaměřená na chotkovské sbírky, rodinné portréty a mobiliář z 19. století a zejména na soubor vedut chotkovských zámků, zahrad a krajinných parků, jakož i dalších zahradních a krajinných lokalit, které byly přičiněním jednotlivých členů chotkovského rodu vytvořeny v různých částech monarchie. Řešitelka se věnovala také dochovaným obrazům z chotkovské portrétní galerie a obrazárny. Pokračoval výzkum jednotlivých historických interiérových celků zámku Český Krumlov a práce na identifikaci původního mobiliárního fondu zámku Vrchotovy Janovice studiem archivních dokumentů a literárních pramenů dochovaných k historii zámku a obrazů jeho historických interiérů. Výsledkem práce na úkolu je příprava interiérových instalací, publikování odborných statí a prezentované přednášky.

Úkol 91203:

Systematická odborná obnova identifikace movitého památkového fondu (s výjimkou mobiliárních fondů kulturních památek)

Doba řešení: 2005–2011

Řešitel: Pavel Konečný

Spoluřešitel na NPÚ ÚP: Radovan Chmel

Systematická odborná obnova identifikace movitého památkového fondu je úkol průzkumu a dokumentace movitých kulturních památek, který vede ke zkvalitňování a průběžné aktualizaci odborných textových a obrazových informací o movité části památkového fondu. Tyto informace byly již v roce 2007 zpracovávány výhradně v elektronické podobě s následným tištěným výstupem celku památky pro potřeby vedení Ústředního seznamu kulturních památek ČR. Úkol zpracovává a v databázi eviduje movitou kulturní památku nejen jako celek, ale i jako dílčí předměty tak, aby bylo možné kulturní památku a její části identifikovat.

Úkol 02204:

Poznávání, hodnocení, dokumentace a třídění movitého kulturního dědictví, výběr potenciálu památkového fondu (včetně archeologického, hudebních památek, sepulkrálních památek, židovských památek, památek v majetku církví, atd.)

Doba řešení: 2005–2011

Řešitel: Radovan Chmel

Spoluřešitelé: Petr Bašta, Petra Červinková, Martin Gaži, Vít Honys, Petr Hrubý, Šárka Janotová, Lenka Kalábová, Markéta

Klváčová, Marie Kuldová, Ludmila Ourodová, Tomáš Slonka, Iva Steinová, Petr Vácha, Marie Vakulová, Jindřich Záhorka

Úkol je naplňován na sedmi pracovištích NPÚ a zahrnuje v sobě 15 podúkolů z oblasti sakrálních památek, divadelních mobiliářů, kampanologie, organologie, exteriérového sochařství a sepulkrálních památek. Poznávání, hodnocení dokumentování a evidence movitého kulturního dědictví je nástroj, jak tyto statky chránit. Dokumentace a identifikace předmětů, jejich hodnocení a zpracování v databázových programech povede k možnosti rychle reagovat na ztráty předmětů z interiérů i exteriéru. Předmět výzkumu spočívá v aplikaci metod pro zachycení co možná nejširšího potenciálu kulturního dědictví. Prioritou se stávají předměty kvalitní a mizející, výsledkem činnosti by mělo být zhodnocení sebrané dokumentace. Předměty existující a z hlediska kulturně historického kvalitní navrhnout na zapsání do Ústředního seznamu kulturních památek ČR. Dalším výsledkem by mělo být setřídění informací takovým způsobem, který by umožňoval další bádání i mimo námi vymezené cíle.

Úkol začal v roce 2005. Byla vytvořena databáze v prostředí File Maker umožňující dokumentovat předmět slovem i obrazem. V roce 2007 bylo pořízeno 12 555 souborů obrazové dokumentace, která je průběžně vkládána do databáze popisující jednotlivé předměty. Celkově úkol disponuje 37 344 soubory obrazové dokumentace zpracované v 31 500 záznamech databáze File-Maker popisujících předměty kulturní hodnoty z oblasti sepulkrálních památek, exteriérového sochařství, movitých sakrálních památek a divadelních mobiliářů.

Výzkumný záměr III.: Odborné poznávání, vědecké hodnocení, dokumentování a evidence nemovitého kulturního dědictví, identifikace statků, které mohou být chráněny

Hlavní garant: Pavel Jerie

Kód: MK0750323303

Úkol 21301:

Výzkum a aplikace metod operativního zpracování stavebně-historických a uměleckohistorických průzkumů prováděných při obnově kulturních památek a nemovitostí v památkově chráněných územích.

Doba řešení: 2005–2011

Řešitel: Vladislav Razím

Spoluřešitelé za ÚP: Jan Beránek, Michal Patrný, Petr Macek, Jan Sommer, Lubomír Zeman

Hlavním posláním úkolu je početně zvýšit, systematizovat a kodifikovat provádění tzv. operativních průzkumů (OPD) památkového fondu uvnitř NPÚ, eventuálně mimo něj. Hlavní náplň spoluřešitelů spočívá v provádění terénních průzkumů, vypracovávání náleзовých zpráv (NZ).

V rámci úkolu bylo odevzdáno: Jan Beránek: Praha-Staré Město – dům čp. 603/I – 1 NZ v rámci restaurátorského průzkumu; Kunštát – zámek čp. 1 – 3 NZ z průběhu stavebních prací na objektu. Michal Patrný: Zbraslavice – tvrz – 1 NZ; Chlum – kostel – 1 NZ; Krásné Údolí – kostel – 1 NZ; Strakonice – hrad – 1 NZ z průběhu stavebních prací. Petr Macek: Mělník – kostel sv. Petra a Pavla – 3 OPD a NZ z průběhu stavebních prací; Lomnice nad Popelkou – úřednický dům – 1 NZ; Paseka na Šumavě – kaple – 1 OPD a NZ; Praha-Staré Město – kostel sv. Salvátora (Anežský areál) – 1 OPD a NZ. Lubomír Zeman: V roce 2007 pokračovala na území Karlovarského kraje operativní dokumentace především ohrožených památek a souborů. Kompletně byly zpracovány Lázně Kyselka u Karlových Varů, kterým hrozí bezprostřední zánik. Jednotlivé objekty se vlivem dlouhodobé absence jakékoliv údržby a opako-

vaným rozkrádáním cenných artefaktů dostaly již na pokraj zkázy. Dále byly zpracovány průzkumy, doplněné dendrochronologickou analýzou, chátrajících lázeňských domů z počátku 19. století v Mariánských Lázních, Split (Zelený kříž), hotel Kavkaz (Klebenský palác) a dům Jitřenka (Černý orel). Cenné poznatky byly zachyceny operativní dokumentací i v interiéru románského kostela sv. Jakuba v Ostrově, kde došlo k nepovolenému sejmutí vnitřních omítek. Při opravě obvodového pláště kostela sv. Ondřeje v Karlových Varech byla zjištěna torza gotických omítek, překrývané téměř kompletními renesančními omítkami i s barevnou úpravou. Tyto nálezy byly v rámci operativní dokumentace náležitě zdokumentovány včetně laboratorního průzkumu statigrafie povrchových úprav zpracovaného technologickou laboratoří Národního památkového ústavu, ústředního pracoviště v Praze. Operativní dokumentace se zajímavými nálezy byla provedena i při opravě barokního mostu v Zámeckém parku v Ostrově. Ve spolupráci s kolegy z NPÚ ÚOP v Lokti byla doplněna operativní dokumentace kamenických článků nalezených během archeologického průzkumu zaniklého kostela sv. Mikuláše pod horou Krušák na Sokolovsku. Započata byla i dokumentace Zámeckého mlýna v Lázních Kynžvart a hrázdného zájezdního hostince v Kostelní Bříze.

Úkol 02302:

Zkvalitňování a praktická aplikace metodicky zaměřeného zpracovávání a hodnocení nedestruktivních stavebně-historických průzkumů (včetně stavebně-historických a uměleko-historických průzkumů ohrožených a nevyužitých kulturních památek, se zřetelem na jejich možné využití v cestovním ruchu)

Doba řešení: 2005–2011

Řešitel: Petr Macek

Ve třetím roce plnění úkolu navazovala činnost na řešení úkolu v předcházejícím období. Jedná se zejména o zpracovávání stavebně-historických průzkumů, a to v několika rovinách – od zahájení nových SHP po dokončování starších, rozpracovaných v minulých letech. Nadále probíhala spolupráce s dalšími pracovišti NPÚ i s řadou jiných institucí, jejichž aktivity se s úkolem částečně prolínají či na ně navazují v duchu výchozích jednání na počátku řešení úkolu v roce 2005. Zcela zásadní je propojení s nejtěsněji navazujícím grantovým úkolem 21301, zabývajícím se operativním průzkumem a dokumentací (OPD). Byla zpracována osnova závěrečné metodiky SHP, která bude koncovým výstupem grantu v podobě připravené pro publikování. Po dlouhých diskusích byla upřesněna podstatná část rozvrhu práce. I když budou další upřesňování a úpravy nepochybně probíhat i nadále, považujeme tuto pracovní osnovu za zlomový moment. Již zmíněná konzultační a expertní činnost řešitele a spoluřešitelů grantového úkolu v rámci NPÚ i mimo něj byla podstatně rozšířena. V průběhu zpracovávání stavebně-historických průzkumů a dokumentace se opět projevila jejich nezbytnost pro zdárný průběh rekonstrukcí historických budov. Klíčovou nadále zůstává otázka zaměřování objektů – její „ruční“ provádění pomocí laserových zaměřovačů a pásma nutně vykazuje chyby, které se následně negativně projeví při vynášení a vyhodnocování výkresové dokumentace. V mnoha případech bohužel žádné jiné zaměření není k dispozici, nebo je natolik nepřesné, že je nelze použít. Výsledné práce mimo zpracování nálezových zpráv celkových elaborátů SHP byly prezentovány na řadě odborných i osvětových akcí. Pokračovala rovněž přednášková činnost na mezinárodní úrovni (spolupráce s Pamiatkovým úradom SR) a propagace stavebně-historických průzkumů v ČR. V neposlední řadě je nutné zmínit řadu konzultací, které již proběhly a jež tvoří integrální a časově náročnou část práce oddělení. Jednání probíhají nejen v rámci ústavu, s pracovníky jednotlivých pracovišť NPÚ, ale i dalšími externími

zájemci (architekti, archeologové, uměleckými historiky, představiteli samosprávy a dalšími).

Úkol 02304:

Vědecké hodnocení a kompletní odborná památková dokumentace vesnických sídel v České republice

Doba řešení: 2005–2011

Řešitel: Pavel Bureš

Výzkumný úkol se skládá z osmi dílčích úkolů, jejichž předmětem je památková dokumentace vesnických sídel i jednotlivých památek lidového stavitelství na území ČR. Částečně vychází a navazuje na předchozí účelový výzkumný záměr Památková dokumentace vesnických sídel v ČR (2001–2005).

Cílem úkolu Památková charakteristika a hodnocení vesnických sídel na území ČR je jednak zkompletování základních průzkumů a dokumentace všech vesnických sídel na území ČR realizovaných v rámci výše zmíněného projektu s navazujícím systematickým vyhodnocením, zpracováním a uložením dat shromážděných v jeho průběhu, zahrnujícím rovněž jejich digitalizaci a publikování v podobě katalogů pro jednotlivé územně správní celky, a jednak prohloubení a rozpracování výsledků tohoto projektu. Další část úkolu navazuje na dílčí úkol GIS památkově chráněných vesnických sídel v ČR a jeho cílem je systematické postupné provádění věcné a odborné revize a aktualizace současného stavu (obnova prostorové identifikace a identifikace památkových hodnot) památkově chráněných území se soubory lidové architektury a jejich hranic vyznačených na právně závazných mapových podkladech. V praxi je úkol realizován metodou terénních průzkumů a porovnáním stávajícího stavu zástavby se situací zachycenou v původních dosud platných mapách chráněných území, respektive srovnáním textové části závazných právních předpisů (příslušných vyhlášek památkově chráněných území) obsahujících popis hranic se současnými katastrálními mapami. Na základě zjištěných skutečností jsou navrhovány úpravy a změny textových i mapových příloh vyhlášek. Revidované a aktualizované mapové podklady i nově pořizovaná fotodokumentace jsou zpracovávány v digitální podobě podle metodiky umožňující převádění získaných dat do oborového GIS a ukládání do integrovaného informačního systému památkové péče (nebo dle této metodiky následně upraveny).

Obsahem šesti dalších dílčích úkolů je přinést hlubší poznatky a obsáhlejší dokumentaci o vesnické stavební kultuře v určitých vymezených regionech nebo sídlech. V návaznosti na údaje získané v průběhu výše uvedeného úkolu jsou prováděny podrobnější inventarizační i stavebně-historické průzkumy vybraných vesnických sídelních celků (jak památkově chráněných, tak památkově hodnotných), jednotlivých zachovalých původních usedlostí a staveb i cenných architektonických článků a detailů. Zpracované a postupně digitalizované výsledky průzkumů (SHP, pasporty, plánová, kresebná, současná i historická fotodokumentace, archivní rešerše apod.) jsou důležitým a potřebným podkladovým a srovnávacím materiálem obsahujícím značné množství informací i nově pořízené dokumentace umožňující podrobnější a systematictější poznání tohoto ohroženého druhu památkového dědictví. V závěrečné fázi se počítá s prezentováním získaných poznatků a shromážděné dokumentace ve formě odborných publikací nebo studií.

Dalším dílčím úkolem je GIS památkově chráněných území v ČR, jehož základním cílem je vytvoření GIS památkově chráněných sídel ČR jako součásti jednotného informačního systému památkové péče, jeho naplňování základními datovými sadami a dosažení koordinace při digitalizaci nově pořizovaných památkových a stavebně-historických průzkumů, rozborů a dokumentace sídel i jednotlivých objektů (v rámci stávajícího výzkumného záměru i mimo něj). V jeho rámci pokračuje systematické zpracovávání

GIS chráněných území vlastním pořizováním a začleňováním dat, pro něž byly v letošním roce zpracovány (případně aktualizovány) průzkumy, a zároveň je zajišťována technická podpora ostatním řešitelům a naplňování GIS jimi získanými údaji a dokumentací. Výzkumný projekt přinese i praktické využití zejména jako informační základna k zajištění optimálnějšího fungování a prohlubování péče o památkově chráněné sídelní celky i jednotlivé objekty, přispěje ke kvalifikovanějšímu rozhodování odborné i výkonné složky státní památkové péče (například výběr dalších lokalit i objektů k památkové ochraně, přípravu podkladů k tvorbě plánů památkové ochrany, stanovení regulačních podmínek pro stavební činnost, zpracování územně plánové dokumentace atd.) a stane se rovněž kvalitním zdrojem informací pro potřeby státní správy a samosprávy i ostatních zájemců z řad odborné i laické veřejnosti.

Úkol 61306:

Systematický průzkum, vědecké vyhodnocení, odborně podložená obnova prostorové identifikace nemovitého archeologického památkového fondu

Doba řešení: 2005–2011

Řešitelka: Julie Šulcová (v době nemoci zastoupená Alenou Knechtovou)

Spoluřešitelé za NPÚ ÚP: Alena Knechtová, Petr Vachůt

V roce 2007 bylo při plnění výzkumného záměru prioritou ústředního pracoviště vypracovat nástroj pro diferencované přístupy k datovým zdrojům Informačního systému o archeologických datech NPÚ (ISAD NPÚ). Jedná se o internetový přístup ke Státnímu archeologickému seznamu ČR (SAS ČR), který bude možné nabízet ve verzích pro odborníky, pracovníky památkové péče a ostatní orgány státní správy a samosprávy. Každé skupině uživatelů bude zpřístupněna jiná skupina informací ze SAS ČR vhodných pro jejich využití. Informační systém o archeologických datech NPÚ se po příslušných úpravách v minulých letech osvědčil jako nástroj distribuce informací o archeologickém fondu. Diferencované přístupy k těmto datům nově zajistí možnost ovlivňovat obsah poskytovaných dat. V současné době jsou navrženy tři verze karet SAS ČR. Systém je dále průběžně aktualizován a doplňován s cílem postupné integrace do budovaného integrovaného informačního systému památkové péče (IISPP). V rámci činností spojených s vytvářením závazného hesláře typů archeologických kulturních památek a návrhu jejich definic, který bude mimo jiné i součástí centrální digitální verze karty ÚSKP (nově budovaná aplikace InList), byla provedena exerce odborné literatury k jednotlivým typům archeologických kulturních památek. Pro využití možností prezentace ISAD NPÚ je připravována cizojazyčná mutace veřejně přístupné části ISAD NPÚ. V roce 2007 byly přeloženy do anglického jazyka vybrané informace z veřejné části mapového projektu VAL (<http://twist.up.npu.cz>), který byl navržen a realizován v loňském roce.

Výzkumný záměr IV.: Odborné poznávání, vědecké hodnocení, dokumentování a evidence kulturního dědictví 19. a 20. století

Hlavní garant: Miloš Matěj

Kód: MK0750323304

Úkol 402:

Odborné poznávání, průzkum, vědecké hodnocení, soupis a dokumentace architektonického kulturního dědictví 19. a 20. století

Řešitelka: Naděžda Goryczková

Spoluřešitel za NPÚ ÚP: Lubomír Zeman

V roce 2007 jednak pokračoval výzkum rozsáhlých katastrálních území zahájený v loňském roce, jednak byly realizovány plošné

výzkumy v nových územích. Dokončen a uzavřen byl zejména výzkum nejvýznačnějších souborů poválečné architektury socialistického realismu v Karlovarském kraji, k. ú. Březová u Sokolova. Dokumentace architektury sorely v Karlovarském kraji byla dokončena a připravena k publikování. Zaměřila se především na zhodnocení měst Ostrova, Horního Slavkova, Březové, Sokolova, Karlových Varů a Lázní Kynžvart. Ve spolupráci s Janou Horváthovou a Janem Konůpkem z NPÚ ÚOP v Lokti byl zpracován celkový výzkum architektury v katastrálním území Nejdek. Z výzkumů v předešlých letech byly vybrány objekty v Kraslicích k návrhu na prohlášení za kulturní památku.

2.3.2 Účelově podporované úkoly výzkumu a vývoje, institucionálně podporované úkoly výzkumu a vývoje

Identifikační kód projektu: DBo6Po1OPPo01

Odborné zhodnocení a komplexní dokumentace vybraných lokalit České republiky a koordinace koncepčních prací pro jejich nominaci na Seznam světového dědictví

Doba řešení: 2006–2011

Hlavní řešitelka: Věra Kučová

Spoluřešitelé: Jiří Křížek, Jitka Vlčková, Ladislav Bezděk

Hlavním cílem tohoto účelově financovaného projektu je shromáždit a odborně vyhodnotit dosavadní informace o lokalitách vybraných k nominaci na Seznam světového dědictví a zpracovat nové poznatky včetně srovnání jejich významu v mezinárodním kontextu.

Rok 2007 byl druhým rokem projektu. Jeho řešení bylo zaměřeno zejména na finalizaci česko-slovenského nominačního projektu *Památky Velké Moravy*. Slovanské hradiště Mikulčice – kostel sv. Margity Antiochijské v Kopčanech. Probíhaly četné konzultace s nezbytně zapojenými subjekty, zejména Krajským úřadem v Brně a obcí Mikulčice, iniciovány další koncepční a projektové práce, hrazené těmito subjekty. Průběžně byl zajišťován překlad hotových částí a jejich odborná korektura. Výstupy byly předány MK ČR dne 8. 10. 2007. Dne 26. října byla dokumentace řešitelkou osobně s úvodním výkladem prezentována pracovníkům Centra světového dědictví v Paříži.

V roce 2007 byla pořízena část fotografické dokumentace pro další nominační projekt s názvem *Kulturní krajina hřebčína v Kladrubech nad Labem*. Pro tuto nominaci byly vyhodnoceny existující materiály, proveden výběr grafických příloh a zajištěna jejich základní digitalizace pro práci v letech dalších. Pro projekt *Industriální soubory v Ostravě* byla pořízena grafická rozborová studie zaměřená na stavebně-historický vývoj areálu Dolu Hlubina jako základ pro další práce. Pro ostravské soubory byla zároveň ve spolupráci s ostravským ÚOP zpracována odborná publikace v české a anglické verzi.

V rámci tohoto úkolu byly na počátku roku 2007 připraveny čtyři nové malé pasporty pro témata, která byla MK nově schválena v roce 2006 (Horský hotel a televizní vysílač Ještěd; Kulturní krajina hřebčína v Kladrubech nad Labem, Západočeský lázeňský trojúhelník, Žatec – město chmele). Výstupy byly předány MK ČR 27. února 2007. V průběhu roku 2007 byla víceparé postupně předávána hlavním partnerům v regionech a dotčeným krajům, městům (v případě hřebčína v Kladrubech nad Labem vedení podniku).

V roce 2007 byly také zahájeny rešerše archivních materiálů v archivu Městského úřadu v Žatci a tamního Regionálního muzea k tématu chmelařských památek.

Plnění úkolu bylo obhájeno před komisí MK ČR dne 5. 12. 2007.

Identifikační kód projektu: PK95Go1OPP054

Morové sloupy v Čechách

Doba řešení: 1995–2011

Řešitelé: Vratislav Nejedlý, Petr Gläser, Viktor Kovařík, Zdeňka Lebedová, Pavel Zahradník a další

Pokračování prací. Projekt Morové sloupy v Čechách získal v březnu 2007 čestné ocenění v Europa Nostra Awards 2006 za oblast odborných prací v památkové péči v Evropské unii.

Identifikační kód projektu: PK00Po4OPP022

Obnova identifikace nemovitých kulturních památek v České republice

Doba řešení: 2000–2007

Hlavní řešitelka: Dagmar Sedláková

Spoluřešitelé: všechna územní pracoviště

Očekávaným výstupem projektu je dosažení jednoznačných informací o nemovitých kulturních památkách v rozsahu údajů ÚSKP, následné zajištění souladu s údaji Katastru nemovitostí a zpřístupnění těchto údajů všem účastníkům procesů v oblasti památkové péče a souvisejících oborech. Nadále musí být vyloučena rozdílnost informací na různých pracovištích památkové péče.

Během provádění projektu se zdokonalily možnosti počítačového zpracovávání popisných údajů a zejména grafických údajů v GIS, souběžným cílem se proto, ovšem nad rámec finančních možností projektu, stala i digitalizace údajů a zobrazení výstupů projektu v GIS, zejména pro potřeby územního plánování a výkonu státní správy pověřenými obcemi a krajskými úřady, které takové systémy soustavně a koncepčně připravují a poskytnutí takto zpracovaných informací očekávají i od oboru památkové péče. Efektivní zpracování výstupů projektu v GIS není však personálně ani finančně zajištěno.

Provádění obnovy identifikace bylo jednotlivými pracovišti uskutečňováno podle metodiky, to znamená, že nejprve byly pro každou památku zjištěny všechny informace dostupné na pracovišti – evidenční karta se všemi doplňkovými listy, formuláře z provádění tzv. generální aktualizace, zápis v rejstříku, zápis ve jmenovém seznamu, zákres ve snímku pozemkové mapy, resp. v kopii katastrální mapy, spisová agenda ke konkrétní památce (zejména ve vztahu k uplatňování státní správy příslušnými orgány, příp. poskytnutí státního příspěvku či dotace). Poté byla provedena obhlídka v terénu a porovnání skutečnosti s existujícími doklady. Na základě toho byla památka identifikována v rozsahu odpovídajícím platným údajům, s uvedením aktuálních identifikačních znaků (čp., parcelní čísla, katastrální území, sídlo, okres), výčtem jednotlivých částí a aktuálních fotodokumentací a zákresem do kopie platné katastrální mapy. Rozdíly zjištěné mezi skutečností a platnými údaji byly vyhodnoceny buď jako potřeba zrušit památkovou ochranu, nebo ji rozšířit „doprohlášením“ potřebných částí, případně výjimečně příliš komplikovaný případ novým jednoznačným prohlášením potvrdit (např. tvrz v Dobříši). Počáteční tendence rozšiřovat nebo omezovat památkovou ochranu bez platných podkladů byly opakovanými školeními, metodickou pomocí a důslednou kontrolou eliminovány. Všechny nové karty před vložením údajů do ÚSKP jsou ještě znovu podrobně kontrolovány ústředním pracovištěm.

Počítačové zpracování dat sebraných v projektu se ukázalo být velkou komplikací z mnoha důvodů, především kvůli nekalifikovanosti pracovníků ÚOP v této oblasti, která vyžaduje každodenní soustředěnou práci, což u většiny pracovníků, kteří mají mnohem bohatší pracovní náplň, není možné. Řešení tohoto problému využíváním náhradní vojenské služby bylo nesystémové a příliš krátkodobé, navíc změny legislativy tato možnost

zanikla. V důsledku toho byl důraz kladen na předávání věcně hotových výstupů v papírové formě. Obtížné zůstalo i získávání digitalizovaných podkladů pro zákresy do katastrálních map. Vzhledem k reálné schopnosti kvalifikovat se pro práci s grafickými systémy na jednotlivých ÚOP byl záměr zřídit pracoviště GIS v ÚP, které by zpracované výstupy v papírové formě digitalizovalo, protože od ÚOP bylo přednostně vyžadováno věcné řešení úkolu. Oddělení mělo sloužit i dalším úkolům NPÚ, které směřují k územní a prostorové identifikaci památkového fondu. Zatímco praktická koordinace v GIS od roku 2006 již funguje a podle omezených kapacitních možností se na zpracování dat podílejí vedle pracovníků ústředního pracoviště i některá územní odborná pracoviště, zřízení oddělení GIS se nepodařilo z důvodů platových a organizačních prosadit a jeho funkce je nahrazována několika pracovníky z různých odborů. Vzhledem k naléhavosti potřeby zpracovat velké množství dat je tato kapacita naprosto nedostatečná.

Splnění plánovaných výstupů:

Obnova identifikace nemovitých kulturních památek v České republice byla provedena u 99,55 % z plánovaného počtu památek zapsaných, resp. prohlášených za kulturní památku od 3. 5. 1958 do 31. 12. 1999. Národní památkový ústav může nadále poskytovat jednoznačné a spolehlivé informace o památkové ochraně a evidenci u všech kulturních památek, s výjimkou 0,45 % (tyto kulturní památky jsou v tabulkové inventuře), pro něž budou údaje dopracovány během 1. pololetí roku 2008 (archeologické lokality).

Tabulka splnění plánovaných výstupů:

	k REI	REI	zbývá	zruš	rozš. P.
NPÚ ÚOP PHA	1 932	1 882	0	6	50 ¹
NPÚ ÚOP STC	4 143	4 140	3	10	4
NPÚ ÚOP ČB	5 339	5 291	11	69	20 ²
NPÚ ÚOP PL	2 913	2 884	29	33	109
NPÚ ÚOP KV	1 290	1 286	4	79	0
NPÚ ÚOP ÚL	3 428	3 368	60	31	67
NPÚ ÚOP LI	2 067	2 008	59	16	28
NPÚ ÚOP PA	4 646	4 646	0	59	11
NPÚ ÚOP BN	7 022	7 022	0	204	78
NPÚ ÚOP KR	1 291	1 286	4	79	0
NPÚ ÚOP OL	2 093	2 107	0	96	0 ³
NPÚ ÚOP OV	1 783	1 782	0	12	19 ⁴
Celkem	37 947	37 702	170	695	386 ⁵
NPÚ ÚP – NKP	193	193	0	0	0 ⁶

Poznámky:

- 1 Rozdíl jsou NKP, které provedlo ÚP.
- 2 Rozdíl jsou NKP, které provedlo ÚP.
- 3 Provedeny i některé po roce 1999.
- 4 Rozdíl jsou NKP, které provedlo ÚP.
- 5 Nedokončeno 0,45 %.
- 6 Nesprávnosti budou řešeny s KN a MK ČR.

Převedení výstupů do automatizované podoby je závislé na kapacitě pracovních sil v ústředním pracovišti. Projektovaná možnost intenzivnější práce vytvořením aplikace pro ÚSKP novou technologií, umožňující on line práci všech pracovišť, je závislá na přidělení potřebných finančních prostředků ministerstvem, ke kterému zatím nedošlo. Nebude-li však zajištěna digitalizace výstupů z obnovy identifikace, je velmi pravděpodobné zmaření práce tohoto úkolu během krátké doby, protože změny údajů díky digitalizaci Katastru nemovitostí, změnám vlastnictví apod., jsou velmi rychlé, udržování informací v papírové podobě a bez on line

propojení pracovišť NPÚ rychle ztrácí skutečnou vypovídací hodnotu.

Podrobnější informace jsou k dispozici v dílčích zprávách za jednotlivé roky řešení a Závěrečné zprávě ve středisku Dokumentace výzkumu a vývoje.

2.4 Mezinárodní spolupráce

2.4.1 ICOMOS

Aktivity Českého národního komitétu ICOMOS v roce 2007

15. 1. Český komitét ICOMOS zpracoval své odborné posudky k návrhům na udělení cen Europa Nostra za významné akce obnovy památek v roce 2006.

12. 2. Odborná přednáška Ing. Dagmar Michoinové *Historické postupy přípravy vápenných malt a jejich využitelnost v péči o stavební památky u příležitosti představení publikace Příprava vápenných malt v péči o stavební památky*.

15. 2. První zasedání pléna Českého národního komitétu ICOMOS.
28. 2. – 5. 3. Účast na konferenci Vědeckého komitétu ICOMOS pro teorii a doktrínu památkové péče s tématem *Values and Criteria in Heritage Conservation*, kde doc. PhDr. J. Štulc přednesl příspěvek *Prague and the Birth and Evaluation of Urban Conservation* a PhDr. Petr Kroupa příspěvek *Idea of Heritage Values: Czech Experiences*.

12. 3. Seminář o historii, architektuře a medializovaném zániku spolkového domu Trávník v Přerově. Příspěvky přednesli: Mgr. Martina Mertová *Historie a architektura spolkového domu Trávník v Přerově*, Mgr. František Chupík *Role odborné organizace státní památkové péče v kauze přerovského spolkového domu Trávník*.

15.–16. 3. Mise UNESCO-ICOMOS v Praze, seminář *Development of the City and Protection of Historical and Cultural Heritage*. Hlavní téma bylo Pankrácká pláň – výškové stavby. Zprávu a doporučení za ICOMOS vypracovali arch. Michal Firestone, prof. Wilfried Lipp a doc. PhDr. Josef Štulc.

20. 3. Celostátní konference *Rekonstrukce nebo konzervace?* Český národní komitét byl spoluorganizátorem, z jeho členů přednesli referáty Ing. arch. Miloš Solař, PhDr. Petr Kroupa a doc. PhDr. Josef Štulc.

21. 3. Přednáška PhDr. Viktora Kovaříka spojená s představením publikace *Tvorba Lazara Widemanna (1697–1769) v západních a středních Čechách. Tradice a odkaz barokní plzeňské sochařské dílny*.

4. 4. Seminář *Smysl a cíle koncepce památkové péče v Karlovarském kraji*. Příspěvek přednesli Ing. arch. Karel Kuča a Mgr. Lubomír Zeman.

17.–21. 4. Doc. PhDr. Štulc se aktivně zúčastnil vědeckého symposia ICOMOS a CIVVIH na téma *Urban Heritage Facing Global and Local Challenges*.

18. 4. Mezinárodní den památek a sídel. Při slavnostním zasedání ve Španělském sále Pražského hradu byla předána Cena za nejlepší přípravu a realizaci Programu regenerace městských památkových rezervací (MPR) a městských památkových zón (MPZ) městu Polná za rok 2006. Proběhl též seminář se zaměřením na kulturní krajinu a přírodní památky *Zahrada – park – krajina*.

28. 4. – 5. 5. Doc. PhDr. Štulc se aktivně zúčastnil ICOMOS Europe Group meeting v Sibiu v Rumunsku, kde přednesl příspěvek *The Protection of Originally German Towns in Present Day Czechia*.

9.–11. 5. *European Heritage Heads Forum – Praha 2007*. V těchto dnech se v Praze konalo setkání vedoucích představitelů památ-

kových institucí Evropy. Jednání se zúčastnil i ČNK ICOMOS, reprezentovaný doc. PhDr. J. Štulcem.

20. 6. Přednášky při příležitosti 650. výročí položení základního kamene Karlova mostu v Praze. Do programu byly zařazeny příspěvky Ing. arch. Ondřeje Šefců, PhDr. Jakuba Vítovského a PhDr. Vratislava Nejedlého, zaměřené jak k historickému a ideovému významu památky a její umělecké výzdoby, tak k velmi závažné problematice připravované konzervace mostu.

4.–7. 7. Doc. PhDr. Štulc se na žádost prezidenta ICOMOS International prof. Michaela Petzeta zúčastnil v Altaussee v Rakousku sezení čtyřčlenné pracovní skupiny, která navrhla alternativní text ICOMOS k tzv. Vídeňskému memorandu.

27. 6. 2. zasedání exekutivního výboru českého komitétu ICOMOS.

19.–20. 9. Mezinárodní odborná konference *Průmyslové dědictví kulturním potenciálem udržitelného rozvoje*, pořádaná v rámci 4. bienále INDUSTRIÁLNÍ STOPY 2007. Český národní komitét byl spoluorganizátorem, doc. PhDr. J. Štulc měl jeden z hlavních referátů.

29. 11. Seminář *Historická zbroj a zbraně ve sbírkách památkových objektů – hradů a zámků*. Seminář byl uspořádán při příležitosti výstavy Albrecht z Valdštejna.

17. 12. Třetí zasedání exekutivního výboru českého komitétu ICOMOS.

18. 12. Seminář *Osobnost Břetislava Štorma (1907–1960)*, odborné příspěvky přednesli Ing. arch. Vojtěch Lásk, Ing. arch. Vojtěch Štorm a další.

Dále byla vypracována řada odborných vyjádření a posudků k situaci jak v České republice, tak v zahraničí, konala se pravidelná zasedání členů Českého národního komitétu ICOMOS. V oblasti zahraniční spolupráce proběhla řada jednání a přijetí hostů. Prezident českého komitétu ICOMOS se zúčastnil pravidelných setkání evropských národních komitétů a symposií. Český národní komitét se podílel na odborné přípravě a vydání publikace NPÚ Mezinárodní dokumenty o ochraně kulturního dědictví.

2.4.2 Programme Culture

Sekce pro kulturní dědictví České kanceláře Programu Culture byla zřízena rozhodnutím Ministerstva kultury v Národním památkovém ústavu, ústředním pracovišti s cílem zajistit v oblasti památkové péče v ČR realizaci Programu Culture, komunitárního programu Evropské unie.

Sekce zpracovává a poskytuje informace o Programu Culture (2007–2013) a propaguje jej mezi subjekty kulturního dědictví v ČR. V roce 2007 došlo k úpravě systému předkládání projektů do výzev Programu Culture. Výzva se stala dvoukolovou, jak pro krátkodobé, tak pro víceleté projekty. V samotném způsobu spolupráce mezinárodního týmu organizátorů projektu byl zrušen povinný finanční příspěvek spoluorganizátorů. Vzájemnou spolupráci, odbornou i finanční, je však třeba v předkládaných projektech zřetelně prokázat. Kulturní dědictví je v programu zahrnuto v celé své šíři.

Kulturní dědictví ve smyslu výzvy Programu Culture zahrnuje evropsky významné nemovitě a movité kulturní dědictví i nehmotné kulturní dědictví, projekty se zabývají všemi jeho aspekty, od přístupu veřejnosti, vzdělávacích, výzkumných akcí po technologie a propojení kulturního dědictví s ostatními oblastmi kultury – současnými výtvarnými aktivitami, s hudbou, s performačním uměním. Kulturní dědictví, které je předmětem projektů, nemusí být evidovanými kulturními památkami.

Sekce podává informace o hlavní výzvě k předložení krátkodobých i víceletých projektů v Programu Culture i o dalších výzvách k účasti v rámci Culture. Sekce je informačním a konzultačním místem, které mohou využít zájemci o předložení návrhů na Ceny Evropské unie / Europa Nostra v oblasti kulturního dědictví.

Sekce průběžně zpracovává a šíří informace o Programu Culture i o všech jeho nových aspektech a změnách se zaměřením na nejširší škálu subjektů v oblasti kulturního dědictví – státní, regionální i lokální orgány, instituce zabývající se kulturním dědictvím, nemovitým, movitým i nehmotným, v oblasti památkové péče, muzeí, archivů ad., na vlastníky památek, nevládní organizace – nadace, občanská sdružení i individuální zájemce o oblast kulturního dědictví, subjekty v oblasti restaurování a konzervování, odborné a vysoké školy, akademické i církevní instituce. Sekce zřídila, vede a doplňuje databázi výše zmíněných organizací, institucí a zájemců o program, podává průběžně konzultace při vytváření záměrů projektů pro zájemce z celé České republiky, podporuje v přípravě kulturní subjekty, které s přípravou projektů a aktivitami zaměřenými na získání podpory Evropské unie začínají, i subjekty, které již v minulosti podporu získaly a snaží se připravit a předložit nové projekty. Sekce má za cíl podpořit předávání zkušeností subjektů, které již v programu uspěly organizátorům či spoluorganizátorům začínajícím.

Sekce pomáhá při zpracování návrhů projektů, jež mají být předloženy v rámci jednotlivých výzev tak, aby navrhované záměry odpovídaly hlavním cílům programu a kritériím hodnocení. Sekce podává konzultace při vyplňování formulářů i při přípravě subjektů na účast v zahraničních projektech formou spoluorganizátorství či spolupartnerství.

V roce 2007 Sekce rozeslala a zpřístupnila tyto informace:

- Hlavní výzva k podání projektů Programu Culture – na rok 2007 – zahrnovala 2 samostatné výzvy: na podání víceletých projektů a na podání krátkodobých projektů (cultural actions) 12–24 měsíců.

- Výzva k nominaci na cenu EU / Europa Nostra v oblasti kulturního dědictví, která je součástí Programu Culture.

O dalších výzvách Sekce poskytovala kulturním subjektům informace s odkazem na webové stránky agentury EACEA. K nové výzvě na rok 2008 a změnám v předkládání projektů v Programu Culture uspořádala sekce celorepublikový seminář.

Sekce průběžně poskytuje konzultace a pomoc při přípravě projektů, podávání přihlášek do všech výzev a při předkládání nominací na cenu EU / Europa Nostra za úspěšné projekty v oblasti kulturního dědictví, dále vede a doplňuje webové stránky o programu pro oblast kulturního dědictví, kde jsou umístěvány i aktuální výzvy a dokumenty včetně formulářů přihlášek. Sekce také průběžně spolupracuje s Českou kanceláří Programu Culture v Institutu umění – Divadelním ústavu, s Evropskou Komisí a Agenturou EACEA, s národními kanceláři programu v zahraničí, s organizací Europa Nostra ad.

2.4.3 Ostatní formy spolupráce

Odbor péče o archeologický fond

Vedoucí odboru Mgr. A. Knechtová spolupracovala na zasedáních výkonného výboru Evropská archeologická rady (EAC), který organizuje výroční setkání členských států, nastiňuje archeologickou problematiku v evropském kontextu, organizuje work-shopy k aktuálním archeologickým otázkám, propaguje EAC a archeologické dědictví. Dále participovala na pracovní schůzce vybraných zástupců EAC k problematice archeologických archivů.

Odbor metodiky

Pracovníci odboru připravovali mezinárodní nominaci Památky Velké Moravy – Slovanské hradiště v Mikulčicích – kostel sv. Mar-gity v Kopčanech k zápisu na Seznam světového dědictví. V souvislosti s přípravou nominace probíhaly korespondenční kontakty a výměna podkladů, uskutečnilo se několik osobních setkání v Mikulčicích a v Brně.

Další aktivity:

- Přednáška pro hosty NPÚ z Číny – 22. 1. 2007.
- Přednáška pro studenty z USA – 13. 6. 2007.
- Účast na akci European Heritage Heads Forum – setkání vedoucích představitelů památkových institucí Evropy – 9.–11. 5. 2007.
- Účast na jednání zástupců MK a MHMP s expertkou UNESCO Irene Wiese von Ofen – 8.–9. 1. 2007.
- Spolupřádání a odborné zajištění expertního posouzení zahra-ničním expertem ICOMOS pro nominaci Lázně Luhačovice – 3.–7. 9. 2007.

2.4.4 Zahraniční služební cesty

1. Ing. arch. Věra Kučová, 15.–17. 1., Slovensko, Bratislava, pracovní koordinací schůzka s pracovníky Pamiátkového úradu ke společnému projektu památky Velké Moravy.
2. Ing. arch. Věra Kučová, 28. 1. – 3. 2., Rusko, Petrohrad, pracovní workshop na téma Historic Urban Landscape.
3. Mgr. Alena Knechtová, Maďarsko, Budapešť, schůzka výkonného výboru EAC.
4. Ing. Ivana Kopecká, 15.–18. 2., Itálie, Řím, účast na koordinací schůzce mezinárodního komitétu pro tvorbu technických norem CEN v oblasti kulturního dědictví.
5. Ing. Ina Truxová, 3.–4. 3., Belgie, Brusel, vstupní jednání mezi 12 zeměmi, aktivní účast v mezinárodní komisi.
6. doc. PhDr. Josef Štulc, 28. 2. – 5. 3., Itálie, Florencie, účast na konferenci Values and Criteria in Heritage Conservation, přednesení příspěvku Prague and the Birth and Evaluation of Urban Conservation.
7. doc. PhDr. Marie Mžýková, CSc., 21.–23. 2., Belgie, Brusel, jednání s pracovníky Commission Européenne a galeristy v rámci rozpracovaného jednání k prezentaci NPÚ v Bruselu pro rok 2009.
8. PhDr. Eva Lukášová, 1.–4. 3., Belgie, Brusel, jednání Evropské komise se zástupci Národních kanceláří Culture 2000 a konference k Programu Culture.
9. Mgr. Alena Knechtová, 21.–25. 3., Francie, Metz, účast na výročním zasedání EAC.
10. Ing. Martin Dvořák, 26. 3. – 16. 4., Egyptská arabská republika, odborná spolupráce při archeologickém terénním výzkumu v lokalitě Abusir.
11. Ing. arch. Eva Dvořáková, 28.–31. 3., Polsko, Krakov, korektura knihy V4 a přednáška na semináři EGIR.
12. Mgr. Lubomír Zeman, 10.–15. 4., Spolková republika Německo, zpracování výzkumného úkolu Lázně a lázeňství v ČR v kontextu evropského lázeňství.
13. Mgr. Lubomír Zeman, 7.–22. 7., Itálie, zpracování výzkumného úkolu Lázně a lázeňství v ČR v kontextu evropského lázeňství.
14. doc. PhDr. Marie Mžýková, CSc., Ing. akad. arch. Natalie Mojžíšová, 10.–11. 4., Spolková republika Německo, prezentace sbírek, jednání o spolupráci.
15. Ing. Ina Truxová, 18.–20. 4., Slovensko, Bratislava, aktivní účast na workshopu na téma Historické zahrady a parky v hl. m. Praze.
16. doc. PhDr. Josef Štulc, 17.–21. 4., Finsko, Helsinky, aktivní účast na vědeckém sympoziu ICOMOS a CIVVIH Finland Urban Heritage Facing Global and Local Challenges.
17. doc. PhDr. Josef Štulc, 28. 4. – 5. 5., Rumunsko, Sibiu, aktivní účast na ICOMOS, Europe Group meeting.

18. Mgr. Lubomír Zeman, 23.–26. 4., Spolková republika Německo, zpracování výzkumného úkolu Lázně a lázeňství v ČR v kontextu evropského lázeňství.
19. Ing. arch. Věra Kučová, 2.–5. 5., Rakousko, Vídeň, schůzka koordinátorů regionů západní Evropy.
20. Ing. Petr Macek, Mgr. J. Beránek, Mgr. M. Patrný, Mgr. J. Záhoráka, L. Chotěborská, 12.–17. 5., Spolková republika Německo, studijní pobyt.
21. Mgr. Aleš Mudra, 30. 4., Spolková republika Německo, badatelský pobyt.
22. Petr Vachůt, 8.–11. 5., Polská republika, aktivní účast na konferenci, přednesen příspěvek Válečné konflikty v raně středověkých Čechách. Konfrontace archeologie a písemných pramenů.
23. Ing. Ivana Kopecká, 8.–11. 5., Belgie, Gent, účast na závěrečném kongresu programu Saltcontrol.
24. PhDr. Vratislav Nejedlý, PhDr. Viktor Kovařík, BcA. Petr Gläser, řidič Z. Volhejn, 16.–17. 5., Rakousko, řešení grantu 23-08, komparace.
25. Mgr. Lubomír Zeman, 14.–27. 5., Velká Británie, SRN, Belgie, zpracování výzkumného úkolu Lázně a lázeňství v ČR v kontextu evropského lázeňství.
26. PhDr. Vratislav Nejedlý, PhDr. Viktor Kovařík, BcA. Zdena Lebedová, řidič Jiří Zejda, 23.–24. 5., Rakousko, řešení grantu 23-08, komparace.
27. PhDr. Vratislav Nejedlý, BcA. Petr Gläser, Jan Lebeda, Ing. Ivana Maxová, řidič Jiří Zejda, 29.–30. 5., Rakousko, řešení grantu 23-08, komparace.
28. PhDr. Eva Lukášová, 5.–11. 6., Německá Spolková republika, Švédsko, jednání zástupců Národních kanceláří Culture 2000 za účasti Evropské komise; Konference Europa Nostra za účasti zástupců Programu Culture.
29. Ing. Ivana Kopecká, 6.–10. 6., Francie, Orleans, účast na 7th Symposium on the Conservation of Monuments in the Mediterranean Basin.
30. Ing. arch. Ondřej Šefců, 24.–27. 6., Belgie, Brusel, cesta se konala na základě pozvání českého kulturní centra v Bruselu.
31. Pavel Jerie, 26. 5. – 2. 6., Spolková republika Německo, studijní a pracovní cesta.
32. PhDr. Květa Křížová, 7.–8. 6., Spolková republika Německo, Berlín, výstava Biedermeier, kurátorský doprovod exponátů.
33. Ing. arch. Věra Kučová, 1.–2. 6., Rakousko, Hollabrunn, záměr společné nominace vinařského kraje na Seznam kulturního dědictví.
34. Ing. arch. Věra Kučová, 21. 6. – 5. 7., Nový Zéland, Christchurch, účast na 31. zasedání Výboru pro světové dědictví.
35. doc. PhDr. Josef Štulc, 12.–14. 6., Spolková republika Německo, Berlín, aktivní účast na 1. Kuratoriumssitzung pro přípravu Denkmal 2008.
36. Mgr. Aleš Mudra, 7. 6., Spolková republika Německo, Moosburg, Altötting, badatelský účel pobytu.
37. Ing. Ina Truxová, 17.–22. 6., Nizozemí, Spolková republika Německo, aktivní účast v mezinárodní komisi – odborné posuzování.
38. Ing. Ina Truxová, 14.–27. 7., Belgie, Francie, Velká Británie, aktivní účast v mezinárodní komisi – odborné posuzování.
39. Mgr. Lubomír Zeman, 21.–24. 6., Rakousko, zpracování výzkumného úkolu Lázně a lázeňství v ČR v kontextu evropského lázeňství.
40. PhDr. Eva Lukášová, 27.–30. 6., Belgie, Brusel, jednání Evropské komise se zástupci Národních kanceláří Culture 2000 a konference k Programu Culture na rok 2008.
41. Ing. Ivana Kopecká, 21.–23. 6., Belgie, Brusel, účast na jednání CEN/TC 346/WG2, programu Saltcontrol.
42. Ing. Dagmar Michoinová, 1.–8. 11., USA, Portoriko, účast na konferenci Association for Preservation Technology International se zaměřením na tradiční technologie.
43. PhDr. Naďa Kubů, CSc., 10.–15. 9., Spolková republika Německo, Berlín, studijní pobyt.
44. Mgr. Jiří Křížek, 2.–13. 9., Polsko, Varšava, Zamosc, Mezinárodní letní škola UNESCO pro ochranu kulturního dědictví.
45. Ing. arch. Věra Kučová, PhDr. Václav Váňa, 13.–16. 9., Polsko, Vratislav, schůzka koordinátorů střední a východní Evropy.
46. Mgr. Lubomír Zeman, 21.–26. 8., Velká Británie, zpracování výzkumného úkolu Lázně a lázeňství v ČR v kontextu evropského lázeňství.
47. Ing. Ivana Maxová, Mgr. Marie Pacáková, 18.–21. 9., Španělsko, Madrid, prezentace posteru na mezinárodní konferenci LACONA VII.
48. PhDr. Květa Křížová, Ilona Bydžovská, MgA. Jaromír Novotný, Jiří Houžvíc, 10.–14. 9., Spolková republika Německo, pracovní a studijní cesta.
49. Pavla Popelářová, 14.–20. 11., Polská republika, aktivní účast na konferenci.
50. PhDr. Eva Lukášová, 25.–29. 9., Portugalsko, Belgie, Brusel, jednání zástupců Národních kanceláří programu Culture za účasti Evropské komise.
51. Mgr. Alena Knechtová, 11.–14. 10., Švýcarsko, Bern, schůzka pracovní skupiny EAC pro archivy.
52. Mgr. Alena Knechtová, 17.–20. 10., Irsko, Dublin, schůzka výkonného výboru EAC.
53. doc. PhDr. Josef Štulc, 16.–18. 9., Rakousko, Fürth, 100 Jahre Bayeisches Landesamt für Denkmalpflege, Perspektiven für das neue Jahrhundert.
54. Mgr. Lubomír Zeman, 1.–6. 10., Maďarsko, zpracování výzkumného úkolu Lázně a lázeňství v ČR v kontextu evropského lázeňství.
55. Ing. arch. Věra Kučová, 23.–26. 10., Francie, Paříž, účast na 16. Generálním zasedání členských států Úmluvy o ochraně světového dědictví.
56. Mgr. Lubomír Zeman, 2.–8. 10., Spolková republika Německo, zpracování výzkumného úkolu Lázně a lázeňství v ČR v kontextu evropského lázeňství.
57. Pavel Jerie, Ing. Stanislav Kubeš, Otakar Doksanský, 17.–18. 10., Slovenská republika, Bratislava, jednání o spolupráci v roce 2008 s PÚ v Bratislavě.
58. Ing. Ina Truxová, Pavel Jerie, doc. PhDr. Josef Štulc, 7.–9. 10., Anglie, Londýn, prezentace objektů NPÚ / projekty obnovy.
59. Ing. arch. Eva Dvořáková, 17.–19. 10., Slovensko, Častá-Pila, přednesení referátu o ochraně technických památek ČR.
60. Ing. Martin Dvořák, 24. 10. – 22. 11., Egyptská arabská republika, odborná spolupráce při archeologickém terénním výzkumu v lokalitě Abusir.
61. PhDr. Květa Křížová, Ilona Bydžovská, MgA. Jaromír Novotný, Mgr. Bořivoj Sokol, Jiří Houžvíc, 30. 10. – 1. 11., Rakousko, Vídeň, Graz, pracovní pobyt.
62. doc. PhDr. Josef Štulc, 14.–16. 10., Slovenská republika, Bratislava, přednáška v rámci studijního programu Academia Istropolitana Nova, Ochrana a rozvoj kulturního dědictví.
63. PhDr. Václav Váňa, 6.–9. 11., Slovensko, Spiš, účast a přednesení referátu na poradě k problematice monitoringu světového dědictví.
64. Mgr. Lubomír Zeman, 20.–27. 10., Francie, zpracování výzkumného úkolu Lázně a lázeňství v ČR v kontextu evropského lázeňství.
65. doc. PhDr. Josef Štulc, 1.–7. 11., Taiwan, Taipei, přednáška na mezinárodní konferenci.
66. Mgr. Aleš Mudra, 7.–9. 11., Spolková republika Německo, účel badatelský.
67. PhDr. Eva Lukášová, 23.–26. 11., Velká Británie, studijní cesta v rámci grantu V+V, historické interiéry a umělecké sbírky.
68. doc. PhDr. Marie Mžýková, CSc., 30. 10. – 2. 11., Německo, Francie, V+V č. 201.

69. Mgr. Jan Beránek, 12.–17. 5., Slovenská republika, studijní pobyt.
70. Petr Vachůt, 5.–11. 11., Spolková republika Německo, Mainz, studijní pobyt věnovaný problematice pohřebního ritu v raně středověké Evropě.
71. Mgr. Lubomír Zeman, 6.–10. 11., Spolková republika Německo, zpracování výzkumného úkolu Lázně a lázeňství v ČR v kontextu evropského lázeňství.
72. Mgr. Lubomír Zeman, 16.–18. 11., Francie, zpracování výzkumného úkolu Lázně a lázeňství v ČR v kontextu evropského lázeňství.
73. Mgr. Lubomír Zeman, 23.–25. 11., Rakousko, zpracování výzkumného úkolu Lázně a lázeňství v ČR v kontextu evropského lázeňství.
74. Ing. arch. Karel Kuča, 26. 11. – 2. 12., Velká Británie, zpracování výzkumného úkolu Lázně a lázeňství v ČR v kontextu evropského lázeňství.
75. PhDr. Eva Lukášová, 4.–6. 12., Rakousko, studijní cesta v rámci grantu V+V, historické interiéry a umělecké sbírky.
76. Mgr. Dušan Foltýn, 20.–22. 11., Maďarská republika, zpracování výzkumného úkolu Lázně a lázeňství v ČR v kontextu evropského lázeňství.
77. Mgr. Aleš Mudra, 29. 11., Rakousko, účel badatelský.
78. doc. PhDr. Josef Štulc, 4.–7. 7., Rakousko, Linz, setkání pracovní skupiny ICOMOS k formulaci textu k Vídeňskému memorandumu z roku 2005.
79. PhDr. Libuše Ruizová, Jitka Bukovjanová, PhDr. Vítězslav Štajnochr, 15.–19. 10., Rakousko, studijní cesta v rámci výzkumného úkolu č. 201.

2.5 Publikační činnost

Bibliografie památkové péče za rok 2000 (DEJMKOVÁ, Jiřina, ed.), NPÚ, Praha 2007, 256 s.

BUREŠOVÁ, Kateřina, JANČO, Milan, ŠEFCŮ, Ondřej: *Jak dobýt hrad, památky takřka bez bariér*, NPÚ, Praha 2007.

Mezinárodní dokumenty o ochraně kulturního dědictví (POLÁKOVÁ, Jana, ed.), NPÚ, Praha 2007, 238 s.

Národní památkový ústav, zpráva o činnosti za rok 2006, NPÚ, Praha 2007.

ROHÁČEK, Jiří: *Epigrafika v památkové péči*, NPÚ, Praha 2007, 104 s.

SCHUBERT, Alfréd a kol.: *Péče o památkově významné venkovní komunikace*, NPÚ, Praha 2007, 168 s.

ŠTORM, Břetislav a kol.: *Základy péče o stavební památky*, NPÚ, Praha 2007, 192 s.

Zprávy památkové péče, odborný časopis, 6 čísel, 520 s.

2.6 Prezentační činnost a vzdělávací činnost

Výstavy

Na výstavu *Clam-Gallasův palác – Johann Bernhard Fischer von Erlach (Architektura – výzdoba – život rezidence)*, kterou uspořádal Archiv hlavního města Prahy, byly zapůjčeny půdorysy Clam-Gallasova paláce v Praze od Antonína Wacha z roku 1834 a plány nedokončeného hlavního sálu tohoto paláce od Aloise Masáka z roku 1920.

Na výstavu *Pražské historické zahrady* pořádanou Útvarem rozvoje města byly poskytnuty faksimile osmi plánů, mezi nimi například plán části Vinohrad s Kanálskou zahradou z roku 1818.

Semináře

Vesnická architektura první poloviny 20. století – výzkum, dokumentace, ochrana

19.–21. 9. 2007, Kokory u Olomouce

Téma bylo voleno s ohledem na fakt, že za závěrečnou etapu vývoje lidové architektury v její tradiční podobě je považováno období konce 19. století a z toho důvodu bývají její proměny a projevy v následující epoše zaznamenávány a interpretovány pouze minimálně. Ovšem právě konec 19. a počátek 20. století je dobou význačných společenských, politických i ekonomických změn, jejichž důsledky se pochopitelně nevyhýbají ani venkovu. Nová stavební tvorba na venkově v první polovině 20. století často svými formálními znaky navazuje na tradice původní lidové architektury a čerpá z kontextu existujícího historického stavebního fondu. Jejimi výraznými rysy jsou zřetelný sklon k unifikaci, silné pronikání vlivů neoslohového a secesního tvarosloví i dalších výtvarných proudů a zároveň jsou s oblibou přejímány a kopírovány prvky městské a průmyslové architektury. Dochází tak i ke změnám a rozvinutí půdorysné struktury a prostorové skladby stávajícího urbanismu. Ačkoliv se jedná o významnou a pozoruhodnou etapu vývoje naší vesnické architektury, která silně poznamenala a obohatila tvářnost našich venkovských sídel, byla jí dosud v odborné literatuře věnována jen minimální nebo okrajová pozornost, zejména co se týče dokumentace, srovnávacích studií a publikované odborné literatury, které by umožnily lépe pochopit souvislosti jejího vzniku a geneze a zařadit ji do společenského kontextu své doby. Smyslem semináře bylo pokusit se na tyto nedostatky upozornit a dát impuls k serióznímu bádání v této zatím jen okrajově dotčené oblasti.

Na semináři vystoupilo na dvě desítky odborníků z celé republiky i ze Slovenska, kteří se svými referáty snažili reagovat na danou problematiku. Jejich zaměření bylo velice pestré, od zachycení typických projevů venkovské architektury tohoto období v různých regionech, přes příspěvky dokumentující péči o tyto stavby, až po příklady uvědomělé kontextuální tvorby konkrétních profesionálních architektů. Nedílnou součástí semináře byla celodenní exkurze, během níž účastníci navštívili deset vybraných vesnických sídel na Olomoucku, kde se měli možnost důkladněji seznámit právě s nejzajímavějšími objekty sledovaného období. Z přednesených příspěvků bude sestaven a vydán sborník.

2.7 Poskytování informací dle zákona 106/99 Sb., o svobodném přístupu k informacím

Na základě zákona č. 106/1999 Sb. byly v roce 2007 vyřizovány následující počty žádostí o informace a stížností:

- podané žádosti o informace	696
- vydaná rozhodnutí o odmítnutí žádosti	4
- podaná odvolání	4
- stížnosti	12

Tři ze stížností byly podány dle § 16a odst. 1 písm. a/ a b/ zákona č. 106/1999 Sb., o svobodném přístupu k informacím. O stížnostech rozhodoval dle § 16a odst. 4 zákona č. 106/1999 Sb. nadřízený orgán (tedy generální ředitel Národního památkového ústavu). Po vydání precedentního rozsudku Nejvyššího správního soudu, jímž soud došel k závěru, že Ministerstvo kultury ČR je nadřízeným orgánem Národního památkového ústavu ve smyslu § 16 odst. 2 zákona č. 106/1999 Sb., rozhoduje o vyřízení stížností dle § 16a zákona č. 106/1999 Sb. Ministerstvo kultury ČR, kterému Národní památkový ústav předmetné stížnosti předkládá ve lhůtě do 7 dnů ode dne, kdy mu byla stížnost doručena.

3. Správa památkových objektů

Palácové zahrady pod Pražským hradem

Dne 30. 10. 2007 bylo Městským soudem v Praze jako soudem odvolacím rozhodnuto, že žaloba společnosti PS Holding, s. r. o., o určení, že výpověď nájemní smlouvy o nájmu tzv. Palácových zahrad pod Pražským hradem je neplatná, byla v celém rozsahu zamítnuta.

Proti tomuto rozhodnutí není přípustný žádný řádný opravný prostředek.

S ohledem na tuto skutečnost je výpověď nájemní smlouvy nadále považována za platnou a Národní památkový ústav se na jejím základě v jiném řízení vedeném Obvodním soudem pro Prahu 1 již domáhá vyklizení předmětných nemovitostí, které jsou společností PS Holding, s. r. o., minimálně od 1. 2. 2007, kdy uplynula výpovědní lhůta výpovědi nájemní smlouvy, užívány bez jakéhokoliv právního titulu.

4. Další odborné činnosti

4.1 Publikační činnost pracovníků

BUREŠ, Pavel: *Původní zástavba vesnických sídel – charakteristika, údržba, obnova*, in: *Obnova a rozvoj venkova s ohledem na zachování kulturního dědictví*, Česká zemědělská univerzita, Fakulta lesnická a environmentální, Praha 2007.

ČERŇANSKÝ, Martin: www.lidova-architektura.cz, www.rozhlas.cz/lidovestavby.

DEJMKOVÁ, Jiřina: *Bibliografie památkové péče za rok 2000*, Národní památkový ústav, ústřední pracoviště, knihovna, Praha 2007, 255 s.

DEJMKOVÁ, Jiřina: *PhDr. Jana Horneková – výběrová bibliografie*, in: *Zprávy památkové péče* 67, 2007, č. 3, s. 229.

DRDÁČKÝ, M., SLÍŽKOVÁ, Z., VÁLEK, J., ZEMAN, A., MICHONOVÁ, D., KRAGE, L., BOKAN, BOSILJKOV V.: *Historic mortars inspiration for high performance restoration materials*, in: *Safeguarded Cultural Heritage, 7th European Commission Conference Safeguarded Cultural Heritage. Understanding & Viability for the Enlarged Europe*, ITAM 2007, 851 s.

DVOŘÁK, Martin, VACHALA, Blažej: *Restaurátorské práce v hrobce vezíra Kara v jižním Abúsíru /Egypt/. Ve službách archeologie*, in: *Muzejní a vlastivědná společnost v Brně, Archeologický ústav SAV Nitra*, s. 192–201.

DVOŘÁKOVÁ, E., FRAGNER, B., SENBERGER, T., FRIČ, P.: *Industriál_ paměť východiska*, Titanic, Praha 2007.

DVOŘÁKOVÁ, E., JIROUŠKOVÁ, Š., PEŠTA, J.: *Průvodce po industriální minulosti a technických památkách Středočeského kraje*, Titanic, Praha 2007.

DVOŘÁKOVÁ, Eva: *Opuštěná průmyslová území – co s nimi dál?*, in: *REALIT XIV*, 2007, č. 7, s. 26–27.

DVOŘÁKOVÁ, Eva: *Řetězový most ve Stádleci – přenesená památka*, in: *Stavební listy XIII*, 2007, č. 1, s. 22–23.

DVOŘÁKOVÁ, Eva: *Technické památky zemí Visegrádské čtyřky*, in: *Schwarzenberský plavební kanál, Varšava 2007*, s. 211–224.

GIRSA, Václav, HANZL, Miloslav, MICHONOVÁ, Dagmar: *Informace o stabilizaci interiérů královského paláce hradu Bezděz*, in: *Zprávy památkové péče* 67, 2007, č. 1, s. 11–23.

JANČO, M., BUREŠOVÁ, K., ŠEFCŮ, O.: *Jak dobýt hrad. Památky takřka bez bariér*, Praha 2007.

JANČO, Milan: „*Archeoskanzen*“ v jádrech historických měst a městeček – prezentované archeologické nálezy na místě, in: *Živá archeologie* 8, 2007, s. 91–92.

JANČO, Milan: *Archeologická památková péče v Národním památkovém ústavu, ústředním pracovišti. Možnosti, cíle a perspektivy*, in: *Archeologie a veřejnost*, 2007, v tisku.

JANČO, Milan: *Archeologické nálezy Hlavního města Prahy prezentované na místě a veřejnost. Nedoceněný, opomíjený, nebo přehlížený zdroj informací o minulosti Prahy?*, in: *Archeologie a veřejnost*, 2007, v tisku.

JANČO, Milan: *Archeologické nálezy v Praze prezentované na místě, in situ II. Procházka Hradčany, Malou Stranou a částí Starého Města*, in: *Věstník Klubu za Starou Prahu* 37 (8), 2007, č. 1, s. 41–46.

JANČO, Milan: *Archeologické nálezy v Praze prezentované na místě, in situ III. Procházka částí Starého Města, Novým Městem a Vyšehradem*, in: *Věstník klubu Za Starou Prahu* 37 (8), 2007, č. 2, s. 48–53.

JANČO, Milan: *Divadlo bez bariér*, Hlavní město Praha, Praha 2007.

JANČO, Milan: *Dolní Chabry, kostel Stětí sv. Jana Křtitele – zpráva o exkurzi*, in: *Zprávy památkové péče* 67, 2007, č. 4, s. 342–343.

JANČO, Milan: *Nález bronzu Constantia II. na hradišti Zámka v Praze-Bohnicích*, in: *Numismatické listy* 62, 2007, s. 8–10.

JANČO, Milan: *Torzální architektura historických měst a městeček objevovaná v průběhu archeologických výzkumů – nejohroženější, nejopomíjenější a nejpřehlíženější skupina památek v Čechách*, in: *Opomíjené památky, Hradec Králové*, v tisku.

JANČO, Milan: *Užitečné odkazy pro osoby s omezenou schopností pohybu a orientace a jejich rodinné příslušníky, přátelé, asistenty a kamarády*, Praha 2007.

JANČO, Milan: *Znovuotevření ruiny biskupského hradu a městského zámku pod zámkem Christiansborg v Kodani (Dánsko)*, in: *Zprávy památkové péče* 67, 2007, č. 2, s. 146–147.

JANČO, Milan: *Zpravodaj STOP*, in: *Zprávy památkové péče* 67, 2007, č. 2, s. 163–165.

JANČO, Milan: *Živá archeologie 7/2006*, in: *Zprávy památkové péče* 67, 2007, č. 2, s. 167–168.

KOPECKÁ, Ivana: *Několik poznámek k volbě materiálů při opravách památek*, in: *Zpravodaj WTA. WTA CZ*, č. 1–2, 2007, s. 11.

KOUKAL, Petr: *Varhany: liturgický nástroj anebo muzejní exponát?*, in: *Psaltérium. Zpravodaj pro duchovní hudbu* 1, 2007, č. 2, s. 19–20.

KOUKAL, Petr: *Die Kirchenmusiksammlung aus Jägerndorf*, in: *Musik-Sammlungen – Speicher interkultureller Prozesse. Band 2A. Berichte des interkulturellen Forschungsprojekts Deutsche Musikkultur im östlichen Europa*, Hrsg. Erik Fischer. Stuttgart 2007, s. 165–172.

KOUKAL, Petr: *Regional – Inter/National – Global. Musiksammlungen als Speicher interkultureller Prozesse. Statement*, in: *Musik-Sammlungen – Speicher interkultureller Prozesse. Band 2B. Berichte des interkulturellen Forschungsprojekts Deutsche Musikkultur im östlichen Europa*, Hrsg. Erik Fischer. Stuttgart 2007, s. 627–630.

KOUKAL, Petr: *Varhanářství na Krnovsku a Bruntálsku do roku 1873*, in: *PLÁNSKÝ, Bohumil a kolektiv: Krnov – město královského nástroje*, Krnov 2007, s. 18–43.

KOVAŘÍK, Viktor: *Restaurování kovového oplocení hrobu F. Palackého u kostela Nanebevzetí Panny Marie v Lobkovicích*, in: *Confluens 2/2007*, Sborník historických a vlastivědných prací z Mělnicka, s. 181–183.

KŘÍŽOVÁ, K., NOVOTNÝ, J.: *Sbírka orientálního umění na zámku Hrubý Rohozec*, in: *Zprávy památkové péče* 67, 2007, č. 1, s. 51–52.

KŘÍŽOVÁ, K.: *Nostický palác – příspěvek k historii interiérů a sbírek*, in: *Zprávy památkové péče* 67, 2007, č. 5, s. 389–396.

KŘÍŽOVÁ, K.: *Nová interiérová instalace na zámku Trója*, in: *Zprávy památkové péče* 67, 2007, č. 3, s. 240–262.

KŘÍŽOVÁ, K.: *Památkové interiérové instalace*, in: *Zprávy památkové péče* 67, 2007, č. 6, s. 446–448.

KŘÍŽOVÁ, K.: *Sbírka Valdštejnského paláce*, in: *Valdštejn – Albrecht z Valdštejna – Inter arma silent musae, Academia, Praha 2007*, s. 374–378.

KŘÍŽOVÁ, K.: *Sbírka zámku Veselíčko u Lipníku nad Bečvou*, průvodcovský text k nové interiérové instalaci pro správu státního zámku v Telči, 2007, 9 s.

KŘÍŽOVÁ, K.: *Tapety v historických interiérech*, in: *Zprávy památkové péče* 67, 2007, č. 2, s. 126–130.

- KŘÍŽOVÁ, K.: *Úvodní text*, in: PÁCAL, Martin: Zapomenutý fantom – život a dílo architekta a malíře Františka Xavera Margolda, Chotěšov 2007, s. 4.
- KUČOVÁ, Věra: *Editorial*, in: Zprávy památkové péče 67, 2007, č. 1, s. 1.
- KUČOVÁ, Věra: *European Heritage Heads Forum – Praha 2007*, in: Zprávy památkové péče 67, 2007, č. 5, s. 420–422.
- KUČOVÁ, Věra: *Historická kulturní krajina v kontextu památek světového dědictví a Česká republika*, in: Zahrada-park-krajina XVII, 2007, č. 1, s. 6–10.
- KUČOVÁ, Věra: *Informace o regionální konferenci UNESCO k otázkám péče o historická města zapsaná na Seznamu světového dědictví*, in: Zprávy památkové péče 67, 2007, č. 3, s. 243–246.
- KUČOVÁ, Věra: *K Deklaraci UNESCO k záměrnému ničení kulturního dědictví*, in: Zprávy památkové péče 67, 2007, č. 3, s. 230–233.
- KUČOVÁ, Věra: *Ke dvaceti letům Washingtonské charty, dosud stále nejlepšímu dokumentu ICOMOS k ochraně historických městských celků. Informace o některých modelových případech projednávaných Výborem světového dědictví na jeho 31. zasedání*, in: Zprávy památkové péče 67, 2007, č. 6, s. 491–493.
- KUČOVÁ, Věra: *Otáčivé hlediště v zámecké zahradě v Českém Krumlově – aspekty památky na Seznamu světového dědictví UNESCO*, in: Zprávy památkové péče 67, 2007, č. 4, s. 279–282.
- KUČOVÁ, Věra: *Zpráva o obsahu a průběhu workshopu o dostavbě Pankrácké pláně ve vztahu k obrazu Prahy jako světové památky... aneb a co dál?*, in: Zprávy památkové péče 67, 2007, č. 3, s. 247–251.
- LEBEDOVÁ, Zdeňka: *Poznámky k nedávnému restaurování výzdoby kaple sv. Barbory ve stejnojmenné věži v areálu Arcidiecézního muzea Olomouc*, in: Restaurování a ochrana uměleckých děl. Restaurování restaurovaného, poster sborníku z konference pořádané Sdružením pro ochranu památek Arte-fakt dne 29. 11. 2007 v Litomyšli.
- LÍČENÍKOVÁ, Michaela: *Úloha Nicola Sebgondího ve službách vévody Albrechta z Valdštejna*, příspěvek do katalogu vydaného u příležitosti výstavy Valdštejn a jeho doba, Academia, Praha 2007.
- LUKÁŠOVÁ, E.: *Historická instituce fideikomisu a její význam pro uchování autentických sbírek a mobiliářů českých a moravských hradů a zámků*, in: Zprávy památkové péče 67, 2007, č. 6, s. 449–451.
- LUKÁŠOVÁ, E.: *Veduty schlikovských zámků a dvorů ze zámeckých sbírek*, in: Listy starohradské kroniky 30, 2007, č. 2–3, s. 32, 51–56.
- MAXOVÁ, Ivana, PACÁKOVÁ, Marie: *Antigraffiti prostředky pro ochranu památek z kamene*, in: Zpravodaj WTA CZ, 2007, č. 1–2, s. 27.
- MAXOVÁ, Ivana, PACÁKOVÁ, Marie: *Removal of graffiti from stone with antigraffiti protection materials*, in: Book of Abstracts – LACONA VII – International Conference on Lasers in the Conservation of Artworks, Madrid, 17.–21. 9. 2007, s. 166.
- MAXOVÁ, Ivana, ŠLESINGER, Rudolf, KUBOVÁ, Olga: *Tests of some antigraffiti systems for preservation of sandstone monuments*, in: Proceedings of the 7th European Conference "SAVEUR" Safeguarded Cultural Heritage. Understanding & Viability for the Enlarged Europe, Prague 31. 5.–3. 6. 2006, ITAM, Praha 2007, s. 830–833.
- MAXOVÁ, Ivana: *Antigraffiti – ochrana kamene*, Idea Servis, Praha 2007, 68 s.
- MICHOINOVÁ, Dagmar: *Studium historických postupů přípravy vápenných malt pro péči o architektonický památkový fond*, disertační práce, Brno 2007, 214 s. s přílohou.
- MICHOINOVÁ, Dagmar: *Traditional method of lime mortar preparation – scientific description*, in: Safeguarded Cultural Heritage, 7th European Commission Conference Safeguarded Cultural Heritage. Understanding & Viability for the Enlarged Europe, ITAM 2007, 851 s.
- MILITKÝ, J., MILITKÁ, L.: *Nález raně novověké mince v areálu Křížkova mlýna v Bláhově Lhotě (okr. Příbram)*, in: Numismatický sborník 22, v tisku.
- MUDRA, Aleš, OTTOVÁ, Michaela: *Způsoby organizace sochařské práce v rámci hutě, cechu a mimo ně v průběhu gotiky*, in: PRAHL, Roman, WINTER, Tomáš (ed.): Proměny dějin umění. Akta druhého sjezdu historiků umění, Praha 2007.
- MUDRA, Aleš: *Madona farního kostela v Broumově a počátky slezsko-pomořského stylu madon na lvu*, in: Sborník mezinárodní vědecké konference Slezsko – země Koruny české. Historie a kultura 1300–1740, Praha 3.–5. 4. 2007, v tisku.
- MUDRA, Aleš: *Madona ze Skarbimierze a otázka role českého sochařství a malířství při utváření slezsko-pomořského stylu madon na lvu*, in: Ślask i Czechy. Wspólne drogi sztuki, Materiały konferencji naukowej dedykowane Profesorowi Janowi Wrabecowi, Mateusz Kapustka / Andrzej Koziół / Piotr Oszczanowski (ed.), Wrocław 2007, s. 49–61.
- MUDRA, Aleš: *Poznámky ke kopírování mariánských soch ve středověku a raném novověku*, in: Sborník k poctě prof. PhDr. Ludvíka Armbrustera, Vojtěch Novotný (ed.), v tisku.
- NEJEDLÝ, Vratislav: *Diskuse o způsobech retuše poškozených míst nástěnných maleb. Padesát let od formulování základních požadavků v oblasti restaurování v českých zemích*, in: Zprávy památkové péče 67, 2007, s. 135–140.
- NEJEDLÝ, Vratislav: *Malíř a restaurátor prof. Karel Veselý*, in: Zprávy památkové péče 67, 2007, s. 329–330.
- NEJEDLÝ, Vratislav: *Olomoucké restaurátorské výstavy – restaurování kočáru olomouckého biskupa Ferdinanda Julia Troyera*, in: Zprávy památkové péče 67, 2007, s. 158.
- NEJEDLÝ, Vratislav: *Políčka. Mariánský obelisk a barokní sochy*, in: Zprávy památkové péče 67, 2007, s. 160–161.
- NEJEDLÝ, Vratislav: *První sešit Österreichische Zeitschrift für Kunst und Denkmalpflege pro rok 2005*, in: Zprávy památkové péče 67, 2007, s. 79–81.
- NOVOTNÝ, J.: *Adolf Donath a Lesser Ury – sbírka obrazů v depozi-táři zámku Hrubý Rohozec*, in: Sborník Národního památkového ústavu, územního odborného pracoviště v Liberci, 2007.
- NOVOTNÝ, J.: *Situace výstavního provozu na hradech a zámcích*, in: Zprávy památkové péče 67, 2007, č. 6, s. 452–453.
- PACÁKOVÁ, M., MATĚJÍČEK, J., SMETÁNKOVÁ, D., KOPECKÁ, I. HORYNOVÁ, A.: *The Method of Conservation and Restoration of Wooden Statues from Prague Horloge*, in: Safeguarded Cultural Heritage, 7th European Commission Conference Safeguarded Cultural Heritage. Understanding & Viability for the Enlarged Europe, ITAM 2007, 851 s.
- SKALICKÝ, Petr (ed.): *Přehled restaurátorských prací za rok 2006*, NPÚ ÚP, Praha 2007.
- SNÍŽKOVÁ, J., JANČO, M.: *Kostel Stětí sv. Jana Křtitele Dolní Chabry. Průvodce pro školáky*, Praha 2007.
- SNÍŽKOVÁ, J., JANČO, M.: *Kostel Stětí sv. Jana Křtitele*, Praha 2007.
- SNÍŽKOVÁ, J., JANČO, M.: *Praha – Dolní Chabry. Kostel Stětí sv. Jana Křtitele. Jubileum 340 let od vzkříšení památky poničené během třicetileté války – 15. prosinec 1667*, Praha 2007.
- SOLAŘ, Miloš: *Arcidiecézní muzeum v Olomouci*, in: Zprávy památkové péče 67, 2007, č. 3, s. 202–203.
- SOLAŘ, Miloš: *Jak restaurovat kámen? Omítnout nebo natřít!*, in: Sborník příspěvků z konference WTA Sanace a rekonstrukce staveb 2007, s. 68–69.
- SOLAŘ, Miloš: *K současnému názoru na obnovu fasád historických staveb*, in: Zprávy památkové péče 67, 2007, č. 5, s. 375–380.

- SOLAŘ, Miloš: *K čemu je dobrá padající fasáda – perspektivy Národního muzea*, in: *Dějiny a současnost*, 2007, č. 2, s. 10.
- SOLAŘ, Miloš: *K otázce rekonstrukcí v památkové péči*, in: Sborník příspěvků z konference Památková péče v občanské společnosti, s. 13–19.
- SOLAŘ, Miloš: *K otázce restaurování v památkové péči*, in: Sborník z konference restaurování restaurovaného, s. 5–7.
- SOLAŘ, Miloš: *K současnému názoru na obnovu fasád historických staveb*, in: Sborník ze semináře STOP Opravy fasád historických objektů, s. 4–13.
- SOLAŘ, Miloš: *Kulturní zločin uprostřed metropole – dělnická kolonie Budánka*, in: *Dějiny a současnost*, 2007, č. 3, s. 10.
- SOLAŘ, Miloš: *Naděje přímo hmatatelná – Hřbitovní kostel v Horním Maršově*, in: *Dějiny a současnost*, 2007, č. 11, s. 10.
- SOLAŘ, Miloš: *O památkách, nástavbách a vestavbách*, in: Sborník příspěvků z konference Střešní nástavby a vestavby, s. 43–47.
- SOLAŘ, Miloš: *Obnova fasád historických staveb*, in: Zpravodaj WTAcz 2007, č. 1–2, s. 12–13.
- SOLAŘ, Miloš: *Pražský Manhattan – O mrakodrapech na Pankráci*, in: *Dějiny a současnost*, 2007, č. 10, s. 10.
- SOLAŘ, Miloš: *Proč jsou důležité povrchové úpravy historických staveb – Průčelí rotundy sv. Jiří a sv. Vojtěcha na Řípu*, in: *Dějiny a současnost*, 2007, č. 7, s. 10.
- SOLAŘ, Miloš: *Proměna domu*, in: Stavba, 2007, č. 1, s. 50–51.
- SOLAŘ, Miloš: *Restaurovat nebo konzervovat? Kostel sv. Mikuláše v Čechovicích*, in: *Dějiny a současnost*, 2007, č. 9, s. 10.
- SOLAŘ, Miloš: *Seminář památky ve Slezsku*, in: *Dějiny a současnost*, 2007, č. 6, s. 10.
- SOLAŘ, Miloš: *Seminář Památky ve Slezsku*, in: Zprávy památkové péče 67, 2007, č. 4, s. 340.
- SOLAŘ, Miloš: *Úvod do problematiky obnovy fasád historických staveb (1.část)*, SPEKTRA, 2007, č. 4, s. 38–40.
- SOLAŘ, Miloš: *Úvod do problematiky obnovy fasád historických staveb (2.část)*, SPEKTRA, 2007, č. 5, s. 48–50.
- SOLAŘ, Miloš: *Úvod do problematiky obnovy fasád historických staveb (3.část)*, SPEKTRA, 2007, č. 6, s. 34–36.
- SOLAŘ, Miloš: *Úvod do problematiky rekonstrukcí v památkové péči*, in: Sborník příspěvků z konference Obnova památek 2007 – Rekonstrukce nebo konzervace, s. 8–15.
- SOLAŘ, Miloš: *Už jste byli na Kačíně?*, in: *Dějiny a současnost*, 2007, č. 5, s. 10.
- SOLAŘ, Miloš: *V čem spočívá kulturní hodnota historických střech a co proto má být předmětem jejich památkové ochrany?*, in: MONUMENTORUM TUTELA 18, s. 7–15.
- STEINOVÁ, Iva, JELÍNKOVÁ, Andrea: *Náhrobky se symboly činností a povolání. Příklady z moravských hřbitovů*, in: Židé a Morava, sborník z konference konané v Muzeu Kroměřížska 15. 11. 2006, Kroměříž 2007, s. 47–57.
- ŠEFCŮ, Ondřej: *Problematika opravy korun zdíva u historických objektů*, in: Sborník semináře STOP Koruny zdí, 2007.
- ŠEFCŮ, Ondřej: *Tajemství kamenného kentaura*, in: National Geographic, 2007, č. 7.
- ŠEFCŮ, Ondřej: *Technika a konstrukce, Spor o opravu*, in: Karlův most, Ottovo nakladatelství, s. r. o., Praha 2007, s. 69, 307.
- ŠEFCŮ, Ondřej: *Zkušenosti památkáře s odsolováním*, in: Sborník semináře STOP Odsolování památek, 2007.
- ŠTAJNOCHR, V.: *Báně. Transportní hrnce. Spízní hrnce na ukládání tuků. Konvice na náhražkovou kávu. Hrnky a hrnečky. Studia funkcí novověké keramiky*, in: Archeologie ve středních Čechách 11, 2007, s. 739–790.
- ŠTAJNOCHR, V.: *Obecné konstrukce vrat a dveří. Příspěvek k systematice*, Archeologie ve středních Čechách 11, 2007, s. 717–737.
- ŠTONCNER, Petr: *Břetislav Štorm a ochrana památek*, in: ŠTORM, Břetislav: *Základy péče o stavební památky*, NPÚ, Praha 2007, s. 177–185.
- ŠTONCNER, Petr: *Malostranská radnice, tři věže a schizofrenie památkové péče*, in: Zprávy památkové péče 67, 2007, č. 4, s. 320.
- ŠTONCNER, Petr: *Stabilizace interiérů královského paláce hradu Bezděz*, in: Zprávy památkové péče 67, 2007, č. 1, s. 25–27.
- ŠTONCNER, Petr: *Výběrová bibliografie Břetislava Štorma k památkové péči*, in: ŠTORM, Břetislav: *Základy péče o stavební památky*, NPÚ, Praha 2007, s. 186–189.
- ŠTULC, Josef: *Naděje, pochybnosti a rizika rekonstrukčních projektů – příklad domu U zvonu a Malostranské radnice v Praze*, in: Zprávy památkové péče 67, 2007, č. 4, s. 310–315.
- ŠTULC, Josef: *Pavel Jerie šedesátiletý*, in: Zprávy památkové péče 67, 2007, č. 6, s. 485–486.
- ŠTULC Josef: *Der Schutz historischer Städte in Tschechien*, in: Altstädte unter Denkmalschutz, 50 Jahre Ensembleschutz in Deutschland und dem benachbarten Ausland, Landesamt für Denkmalpflege, Arbeitsheft 19, Stuttgart, 2007, s. 93–110.
- ŠTULC Josef: *Rekonstrukce ve vztahu k autenticitě památky – oprávněnost a rizika*, in: Obnova památek 2007, studio AXIS, Praha 2007, s. 37–44.
- ŠTULC Josef: *Památková péče v České republice*, Bulletin České komory architektů 4, 2007, s. 12–13.
- ŠTULC Josef: *Czech Heritage Preservation Movement and Urban Conservation*, Centropa, vol. 7, No. 1, 2007, s. 44–56.
- ŠTULC Josef: *Urban Conservation in the Czech Republic*, Forum on Principles for the Conservation of Cultural Properties in the 21st Century, proceedings I, China University of Technology, Taipei 2007, s. 119–130.
- VÍTOVSKÝ, Jakub, ZAHRADNÍK, Pavel: *Panovnická nadace*, in: Karlův most, Praha 2007, s. 40–53.
- VÍTOVSKÝ, Jakub: *Historie výstavby (1342–1502)*, in: Karlův most, Praha 2007, s. 54–66.
- VÍTOVSKÝ, Jakub: *Staroměstská mostecká věž*, in: Karlův most, Praha 2007, s. 120–134.
- PARTNÝ, Michal, VÍTOVSKÝ, Jakub: *Předmostí*, in: Karlův most, Praha 2007, s. 136–154.
- STEINOVÁ, Iva: *Židovský náhrobek. Symboly činností a povolání*, in: Zprávy památkové péče 67, 2007, č. 3, s. 220–228.
- VRLA, Radim, HODANOVÁ, Klára, MICHOLINOVÁ, Dagmar: *Věž kroměřížského zámku – průzkum části jihozápadního fasády*, in: Zprávy památkové péče 67, 2007, č. 3, s. 209–214.
- ZAHRADNÍK, Pavel, MACEK, Petr: *Kostel sv. Jakuba Většího v Kadlíně*, in: Confluens. Sborník historických a vlastivědných prací z Mělnicka 6, 2007, s. 1–14.
- ZAHRADNÍK, Pavel, VÍTOVSKÝ, Jakub: *Panovnická nadace*, in: Karlův most, Ottovo nakladatelství, Praha 2007, s. 41–52.
- ZAHRADNÍK, Pavel: *Opravy a poruchy*, in: Karlův most, Ottovo nakladatelství, Praha 2007, s. 283–304.
- ZAHRADNÍK, Pavel: *Stavební vývoj kláštera Zlatá Koruna ve světěle písemných pramenů*, in: Klášter Zlatá Koruna. Dějiny – památky – lidé, Národní památkový ústav, územní odborné pracoviště v Českých Budějovicích, České Budějovice 2007, s. 139–152.
- ZEMAN, L., SCHIERL, J.: *Vestavěné psí kotce v obytných staveních lidové architektury Toužimska a Chebska*, in: Sborník příspěvků konference Dějiny staveb 2007, Plzeň 2007.
- ZEMAN, Lubomír: *Klasicistní lázeňské domy v západočeských lázních*, in: Sborník příspěvků mezinárodní konference Dějiny staveb 2007, Plzeň 2007.
- ZEMAN, Lubomír: *Klasicistní lázeňské domy v západočeských lázních*, in: Sborník příspěvků mezinárodní konference Dějiny staveb 2007, Plzeň 2007.
- ZEMAN, Lubomír: *Ostrov. Posvátný okrsek*, Ostrov 2007.
- ZEMAN, Lubomír: *Ostrov. Zámecká zahrada*, Ostrov 2007.

4.2 Pedagogická a přednášková činnost

BUREŠ, Pavel: Přednáška *Původní zástavba vesnických sídel – charakteristika, údržba, obnova*, vzdělávací kurz Nadace OF Obnova a rozvoj venkova s ohledem na zachování kulturního dědictví, Česká zemědělská univerzita, Fakulta lesnická a environmentální, Praha, 4. 5. 2007.

BUREŠ, Pavel: Přednáška *Vývoj lidové architektury a její památková ochrana*, NPÚ ÚP, studium památkové péče, 23. 5. 2007.

BUREŠ, Pavel: Přednáška *Drobná sakrální architektura a kulturní památky venkova*, Seminář starostů obcí Jihočeského kraje v rámci projektu Spolku pro obnovu venkova Jihočeského kraje, Nová Včelnice-Lovětín, 26. 9. 2007.

BUREŠ, Pavel: Příspěvek *Sušárna chmele v Dubé*, okres Česká Lípa, seminář Vesnické technické objekty 2007, Regionální muzeum Vysoké Mýto, 10. 10. 2007.

BUREŠ, Pavel: Příspěvek na semináři *Krajina Josefa Lady – nostalgie či výzva*, Středisko ekologické výchovy hl. m. Prahy, Toulcův dvůr, 22. 10. 2007.

ČERNÁNSKÝ, Martin: Přednáška *Nové stavby ve venkovském prostoru*, pro Nadaci Občanského fóra, vzdělávací seminář Obnova a rozvoj venkova s ohledem na zachování kulturního dědictví, Česká zemědělská univerzita, Praha, 4. 5. 2007.

DVOŘÁK, Martin: Přednáška *Dřevo. Příčiny degradace, ochrana proti škůdcům*, NPÚ ÚP, studium památkové péče, 25. 9. 2007.

DVOŘÁK, Martin: Přednáška *Klimatický režim historických budov, vytápění a větrání*, NPÚ ÚP, studium památkové péče, 6. 12. 2007.

DVOŘÁKOVÁ, Eva: Přednáška *Problematika ochrany technického dědictví*, NPÚ ÚP, studium památkové péče, 11. 12. 2007.

CHUDÁREK, Zdeněk: Přednáška *Ochrana a péče o nemovité církevní památky*, principy budování klášterů, NPÚ ÚP, studium památkové péče, 24. 5. 2007, 30. 10. 2007.

JANČO, Milan: Přednáška *Památková péče v ČR, archeologie a urbanismus*, GALES – Pražský vysokoškolský spolek při VŠE Praha.

JANČO, Milan: Referát *Pražské archeologické nálezy prezentované na místě (in situ). Nedoceněný, opomíjený nebo přehlížený zdroj informací o minulosti hlavního města*.

JERIE, Pavel: Přednáška *Problematika péče o národní kulturní památky*, NPÚ ÚP, studium památkové péče, 23. 1. 2007, 30. 10. 2007.

JERIE, Pavel: *Metodologie památkové péče*, postgraduální studium památkové péče při Fakultě architektury ČVUT, Telč, 26. 4. 2007.

JERIE, Pavel: Úvodní přednáška *Ochrana památek v České republice od poloviny 19. století do dnešních dnů* na European Heritage Heads Forum – Praha 2007, 9.–11. 5. 2007.

JERIE, Pavel: *Ochrana nemovitého kulturního dědictví v ČR*, SHSČMS, Jihlava, 21. 5. 2007.

JERIE, Pavel: *Památky, ochrana a péče o ně*, Seminář cestovního ruchu, Český Krumlov, 32. 8. 2007.

JERIE, Pavel: Přednáška *Památková péče v České republice*, pro skupinu hostů z Číny, 3. 9. 2007.

JERIE, Pavel: Cyklus přednášek o památkové péči, VŠUP v Praze, zimní semestr.

JERIE, Pavel: Přednáška *Restaurování Müllerovy vily*, exkurze pro posluchače jednoletého kursu památkové péče, 20. 11. 2007.

KOPECKÁ, Ivana, KOLÍSKO, Jan, NOVOTNÝ, Jiří: *Different types of deterioration of the Royal Summerhouse in the Royal Garden of Prague Castle*, 7th Symposium on the Conservation of Monuments in the Mediterranean Basin – Water and Cultural Heritage, Orléans, 6.–9. 6. 2007.

KOPECKÁ, Ivana: Přednášky *Informace o projektu Saltcontrol a Odsolování kamenných reliéfů letohrádku královny Anny*, seminář STOP na téma Odsolování památkových objektů, Praha, 17. 5. 2007.

KOPECKÁ, Ivana: Přednáška *Různá hlediska na restaurování či konzervaci historických povrchů a jejich souvislost s volbou technologického přístupu*, Odborně metodický den NPÚ ÚOP v Brně na téma Památkářské, restaurátorské a technologické aspekty ochrany historických povrchů a nástěnných maleb, Brno, 22. 11. 2007.

KOPECKÁ, Ivana: Přednáška *Technologie restaurování a konzervace nástěnných maleb*, NPÚ ÚP, studium památkové péče, 7. 3. 2007, 14. 3. 2007, 26. 9. 2007.

KOPECKÁ, Ivana: Přednáška *Základní údržba sbírkových předmětů*, depozitární režim, NPÚ ÚP, studium památkové péče, 3. 4. 2007, 10. 4. 2007.

KOVAŘÍK, Viktor: Přednáška *Tvorba Lazara Widemanna (1697–1768) v západních a středních Čechách. Tradice a odkaz barokní plzeňské sochařské dílny*, pořádaná Českým národním komitétem ICOMOS, NPÚ ÚP, Praha, 21. 3. 2007.

KŘÍŽOVÁ, Květa: Přednáška *Obrazová sbírka Chotků na zámku Velké Březno*, seminář věnovaný historii rodu Chotků, Kačina, 19. 5. 2007.

KŘÍŽOVÁ, Květa: Přednáška *Památková péče – hrady a zámky, historický interiér*, PF UK, Praha, březen – duben 2007.

KŘÍŽOVÁ, Květa: Přednáška *Památkové interiérové instalace*, seminář věnovaný přípravě expozic v oblasti muzeí a galerií, Muzeum Čáslav, 2. 10. 2007.

KŘÍŽOVÁ, Květa: Přednáška *Sbírky historických zbraní na památkových objektech*, seminář Historické zbraně a zbroj ve sbírkách památkových objektů, NPÚ Praha, 29. 11. 2007.

KŘÍŽOVÁ, Květa: Zahájení výstavy *Nosticové*, zámek Sokolov, 12. 6. 2007.

KŘÍŽOVÁ, Květa: Zahájení zpřístupnění instalace *Sbírka zámku Veselíčko u Lipníku nad Bečvou*, zámek Telč, 5. 6. 2007.

KUBŮ, Naďa: *Hrady a zámky ČR, vývoj jejich zpřístupnění*, PF UK, Praha, duben – květen 2007.

KUBŮ, Naďa: Přednáška *Prezentace zpřístupněných památek*, 1.–5. část, NPÚ ÚP, studium památkové péče, 7. 2. 2007, 14. 2. 2007, 7. 3. 2007, 8. 3. 2007, 14. 3. 2007, 15. 3. 2007, 4. 4. 2007, 11. 4. 2007, 9. 5. 2007, 16. 5. 2007.

KUBŮ, Naďa: Přednáška *Vývoj interiérů a prezentace hradu Karlštejna v minulosti a dnes*, exkurze pro posluchače studia památkové péče, 21. 3. 2007, 3. 10. 2007.

KUČOVÁ, Věra: Cyklus přednášek *Principy památkového urbanismu*, NPÚ ÚP, studium památkové péče, 28. 3. 2007, 22. 5. 2007.

KUČOVÁ, Věra: Přednáška *Czech Republic and The Historic Urban Landscapes*, Mezinárodní regionální konference UNESCO pro východní a střední Evropu na téma Historic Urban Landscapes – Application of Scientific and Technological Achievements in Management and Preservation of Historic Cities Inscribed on the World Heritage List, Petrohrad, 30. 1. 2007.

KUČOVÁ, Věra: Přednáška *Česká republika a urbanistické dědictví*, pro skupinu hostů z Číny, 22. 1. 2007.

KUČOVÁ, Věra: Přednáška *Česká republika a urbanistické dědictví*, pro studenty z USA v rámci kursu New York University, Praha, 13. 6. 2007.

KUČOVÁ, Věra: Přednáška *Ochrana kulturního dědictví, význam památkové péče*, vzdělávací seminář Nadace Občanského fóra na téma Obnova a rozvoj venkova s ohledem na zachování kulturního dědictví, 23. 2. 2007.

KUČOVÁ, Věra: Přednáška *Stručná geneze vývoje lokalit po odezdání monitorovacích zpráv v období 2004–2005 a Czech Republic and the Indicative List*, schůzka koordinátorů dokumentace světových památek regionu západní Evropy, Vídeň, 2.–4. 5. 2007.

KUČOVÁ, Věra: Přednáška *UNESCO, ICOMOS, Úmluva o ochraně světového dědictví – principy Seznamu světového dědictví a Česká republika*, FS ČVUT, Praha, 21. 11. 2007.

- KUČOVÁ, Věra: Přednáška *Viticultural Buildings in the Czech Republic*, symposium Kellergassen auf dem Weg zum Weltkulturerbe (Uličky viničních sklípků na cestě ke světovému dědictví), Haugsdorf, Rakousko, 1. 6. 2007.
- KUČOVÁ, Věra: Série přednášek *Principy památkového urbanismu, Mezinárodní úmluvy a Seznam světového dědictví*, studium památkové péče, Institut místní správy MV ČR, Benešov.
- LEBEDOVÁ, Zdeňka: Přednáška *Restaurování oltářního obrazu Madony z kaple sv. Barbory*, Mezinárodní vědecká konference Arcidiecézní muzeum na Olomouckém hradě, Olomouc, 20.–22. 11. 2007.
- LUKÁŠOVÁ, Eva: Přednáška *Albrecht z Valdštejna a jeho památka v prostředí mnichovohradištské větve rodiny Valdštejnů*, konference Valdická kartouza 1627–1857–2007, Regionální muzeum a galerie v Jičíně, 23.–24. 10. 2007.
- LUKÁŠOVÁ, Eva: Přednáška *Historické interiéry chotkovských zámků Kačina a Veltrusy*, seminář Chotkové a jejich podíl na proměnách Kutné Hory a okolí v 19. století, zámek Kačina, 19. 5. 2007.
- LUKÁŠOVÁ, Eva: Přednáška *Historické prameny a historická dokumentace*, NPÚ ÚP, studium památkové péče, 27. 2. 2007, 22. 3. 2007.
- LUKÁŠOVÁ, Eva: Přednáška *Koncepce obnovy autentických interiérů a chystané prohlídkové trasy zámku Veltrusy*, seminář Den otevřených dveří, zámek Veltrusy, 2. 9. 2007.
- LUKÁŠOVÁ, Eva: Přednáška *Mobiliární fondy, základní evidence a inventarizace mobiliárních fondů*, NPÚ ÚP, studium památkové péče, 28. 2. 2007, 22. 3. 2007.
- LUKÁŠOVÁ, Eva: Přednáška *Zimní apartmá knížete na zámku Český Krumlov*, konference Schwarzenbergové v Českých a střeoevropských kulturních dějinách, zámek Třeboň, 19.–21. 9. 2007.
- LUKÁŠOVÁ, Eva: Seminář a přednáška *K nové výzvě na rok 2008 a změnám v předkládání projektů v Programu Evropské Unie Culture pro subjekty z oblasti kulturního dědictví*, Ministerstvo kultury, Praha, 10. 7. 2007.
- MAXOVÁ, Ivana, PACÁKOVÁ, Marie: Posterová prezentace *Removal of graffiti from stone with antigrffiti protection materials*, Mezinárodní konference LACONA VII, Laser in the conservation of artworks, Madrid, Španělsko, 17.–21. 9. 2007.
- MAXOVÁ, Ivana: Přednáška *Kámen v historických stavbách a příčiny jeho degradace*, konzervace kamene, studium památkové péče, 25. 9. 2007, 12. 12. 2007.
- MICHOINOVÁ Dagmar, ROVNANIKOVA, Pavla: Přednáška *Science and Crafts – How Traditional Methods of Lime Mortar Making and Curing Influence their Properties – Role of Water*, Mezinárodní konference Old World Technologies Adapting in the New World, APT 2007 Annual Conference, San Juan, Puerto Rico, USA, 3.–7. 11. 2007.
- MICHOINOVÁ, Dagmar: Přednáška *Historické postupy přípravy vápenných malt a jejich využitelnost v péči o stavební památky*, Český národní komitét ICOMOS a NPÚ ÚP, 12. 2. 2007.
- MICHOINOVÁ, Dagmar: Přednáška *Studium historických postupů přípravy vápenných malt a jejich využitelnost v péči o stavební památky*, Národní památkový ústav, územní odborné pracoviště v Ostravě, 13. 3. 2007.
- MICHOINOVÁ, Dagmar: Přednáška *Technologické souvislosti péče o historické omítky*, NPÚ ÚP, studium památkové péče, 6. 2. 2007, 13. 2. 2007, 13. 6. 2007.
- MICHOINOVÁ, Dagmar: Přednášky *Vytváření pevné struktury vápenných malt s nehydraulickým pojivem, Role vody v přípravě vápenných malt*, Mezinárodní seminář a workshop Tradiční technologie výroby a zpracování vápna, Fakulta restaurování Univerzity Pardubice v Litomyšli, září 2007.
- MUDRA, Aleš: Pravidelné přednášky *Úvod do dějin umění, Památková péče, Proseminář dějin umění a Seminář středověkého umění*, v rámci pedagogické činnosti v Ústavu dějin křesťanského umění, Katolická teologická fakulta UK.
- MŽYKOVÁ, Marie: Přednáška *70. léta: umění v podzemí – a v oblacích*, konference Umění 70. let: Estetika samohany, Galerie Klatovy, 19.–20. 10. 2007.
- MŽYKOVÁ, Marie: Přednáška *Historický nábytek*, NPÚ ÚP, studium památkové péče, 4. 9. 2007.
- MŽYKOVÁ, Marie: Přednáška *Historický vývoj sběratelství*, NPÚ ÚP, studium památkové péče, 27. 3. 2007.
- MŽYKOVÁ, Marie: Přednáška *K portrétům Schwarzenbergů v zemích Koruny české*, mezioborová konference Schwarzenbergové v české a střeoevropské kulturní historii, zámek Třeboň, 19.–21. 9. 2007.
- MŽYKOVÁ, Marie: Přednáška *Přepych, sláva a pád aristokrata: Eduard hrabě Clam-Gallas*, konference Život v pražských palácích, Archiv hlavního města Prahy, Clam-Gallasův palác, 9.–11. 10. 2007.
- MŽYKOVÁ, Marie: Přednáška *Vývoj historického nábytku*, konference Evropské umění 19. století, Univerzita Palackého, katedra dějin umění, Olomouc, 27. 4. 2007.
- NEJEDLÝ, Vratislav: Pravidelné přednášky zaměřené na dějiny restaurování, dějiny památkové péče, metodiku a teorii restaurování pro Ateliér restaurování uměleckých děl Akademie výtvarných umění v Praze, Fakultu restaurování Univerzity v Pardubicích a Institut vzdělávání pracovníků místní správy MV ČR.
- NEJEDLÝ, Vratislav: Přednáška *Autenticita v dekorativní nástěnné malbě*, mezinárodní konference Arcidiecézní muzeum na Olomouckém hradě, Olomouc, 20.–22. 11. 2007.
- NEJEDLÝ, Vratislav: Přednáška *Historie restaurování*, NPÚ ÚP, studium památkové péče, 10. 1. 2007, 17. 1. 2007, 25. 9. 2007.
- NEJEDLÝ, Vratislav: Přednáška *Restaurování restaurovaného – obecný úvod do problematiky*, konference Restaurování restaurovaného, Litomyšl, 29. 11. 2007.
- NEJEDLÝ, Vratislav: Přednáška *Údržba veřejných plastik, Socha veřejná*, seminář k veřejné plastice ve městě – ochrana, údržba, prezentace, Dům U Kamenného zvonu, Praha, 27. 3. 2007.
- NEJEDLÝ, Vratislav: Přednášky pro kurz památkové péče pořádaný Fakultou architektury ČVUT, Praha.
- PACÁKOVÁ, Božena: Přednáška *Vývoj krajiny z kulturně historického hlediska*, Ochrana krajiny z pohledu památkové péče, NPÚ ÚP, studium památkové péče, 30. 1. 2007, 22. 3. 2007.
- PACÁKOVÁ, Marie: Přednáška *Dřevo. Příčiny degradace, ochrana proti škůdcům*, NPÚ ÚP, studium památkové péče, 12. 12. 2007.
- SEDLÁKOVÁ, Dagmar: Přednáška *Evidence kulturních památek*, Ústřední seznam kulturních památek ČR, NPÚ ÚP, studium památkové péče, 20. 3. 2007, 27. 3. 2007.
- SEDLÁKOVÁ, Dagmar: Přednáška *Památková péče*, pro pracovníky odborů územního plánování a regionálního rozvoje, Institut celoživotního vzdělávání, 11. 9. 2007.
- SEDLÁKOVÁ, Dagmar: Přednáška *Právní úprava památkové péče v České republice*, pro vzdělávací program ČZU, 13. 4. 2007.
- SOLAŘ, Miloš: Přednáška *Barevnost fasád*, NPÚ ÚP, studium památkové péče, 24. 5. 2007.
- SOLAŘ, Miloš: Přednáška *Problematika obnovy historických staveb*, Ústav chemické technologie restaurování památek, VŠCHT, 12. 11. 2007.
- SOLAŘ, Miloš: Seminář *Architektonická typologie a tvarosloví*, v rámci kombinovaného studia historie – památková péče, Filozoficko-přírodovědecká fakulta, Slezská univerzita v Opavě, letní semestr 2007/2008.
- SOLAŘ, Miloš: Seminář *Materiály a konstrukce*, v rámci kombinovaného studia historie – památková péče, Filozoficko-přírodovědecká fakulta, Slezská univerzita v Opavě, zimní semestr 2006/2007.

- STEINOVÁ, Iva: Přednáška *Judaismus a péče o židovské hřbitovy*, NPÚ ÚP, studium památkové péče, 8. 3. 2007, 15. 3. 2007.
- ŠEFCŮ, Ondřej: Přednáška *Karlův most, historie a oprava*, Pražský dům v Bruselu, 26. 6. 2007.
- ŠEFCŮ, Ondřej: Přednáška *Karlův most, historie a oprava*, v rámci cyklu pro veřejnost, České Budějovice, 29. 10. 2007.
- ŠEFCŮ, Ondřej: Přednáška *Královská cesta*, v rámci cyklu pro veřejnost, Městská knihovna v Praze, 4. 10. 2007.
- ŠEFCŮ, Ondřej: Přednáška *Problematika opravy korun zdí u historických objektů*, seminář STOP Koruny zdí, Křivoklát, 21. 9. 2007.
- ŠEFCŮ, Ondřej: Přednáška *Příprava stavební památky na rekonstrukci – exkurze Karlův most*, NPÚ ÚP, studium památkové péče, 13. 6. 2007, 1. 11. 2007.
- ŠEFCŮ, Ondřej: Přednáška *Valdštejnský palác*, v rámci cyklu PIS, Valdštejnský palác, Praha, 13. 10. 2007.
- ŠEFCŮ, Ondřej: Přednáška *Výplně v památkách*, konference Otvorové výplně, Hradec Králové, 17. 10. 2007.
- ŠEFCŮ, Ondřej: Přednáška *Zkušenosti památkáře s odsolováním*, seminář STOP Odsolování památek, Masarykova kolej, Praha, 17. 5. 2007.
- ŠTAJNOCHR, Vítězslav: Přednáška *Kognitivní religionistika*. Liturgie, NPÚ ÚP, studium památkové péče, 9. 10. 2007.
- ŠTAJNOCHR, Vítězslav: Přednáška *Poutní místa zasvěcená Kristu v Čechách*, u příležitosti otevření stejnojmenné výstavy v Rezidenci Rytířského řádu křížovníků s červenou hvězdou, Dobřichovice, 10. 8. 2007.
- ŠTAJNOCHR, Vítězslav: Univerzitní přednášky *Ikonografie křesťanských reálií I.*, FF UK, Ústav etnologie, letní semestr 2007.
- ŠTAJNOCHR, Vítězslav: Univerzitní přednášky *Ikonografie křesťanských reálií II.*, FF UK, Ústav etnologie, zimní semestr 2007/2008.
- ŠTAJNOCHR, Vítězslav: Univerzitní přednášky *Úvod do keramologie I.*, Západočeská univerzita v Plzni, Filozofická fakulta, Katedra archeologie, letní semestr 2007.
- ŠTAJNOCHR, Vítězslav: Výběrové přednášky *Úvod do keramologie*, Rudolfská akademie při Asociaci starožitníků, Praha, 6. a 10. 1. 2007.
- ŠTAJNOCHR, Vítězslav: Výběrové přednášky *Úvod do keramologie*, Rudolfská akademie při Asociaci starožitníků, Praha, 5. a 8. 12. 2007.
- ŠTAJNOCHR, Vítězslav: Výběrové přednášky *Úvod do problematiky památkové péče*, Rudolfská akademie při Asociaci starožitníků, Praha, 6. a 9. 6. 2007.
- ŠTANOCHR, Vítězslav: Přednáška *Úvod do estetiky sakrálního umění*, NPÚ ÚP, studium památkové péče, 2. 10. 2007.
- ŠTONCNER, Petr: Přednáška *Břetislav Štorm a ochrana památek*, seminář Osobnost Břetislava Štorma (1907–1960), pořádaný ČNK ICOMOS ve spolupráci s NPÚ ÚP, NPÚ ÚP, 18. 12. 2007.
- ŠTONCNER, Petr: Přednáška *Možnosti a rizika nového života památek – pokus o zobecnění na příkladu zámeckého pivovaru v Litomyšli*, konference Život v památkách, pořádaná v kongresovém centru ALDIS v Hradci Králové a Smetanově domě, Litomyšl, 4.–5. 10. 2007.
- ŠTOVIČKOVÁ, Dagmar: Přednáška *Odborná vyjádření k obnově kulturních památek v MPR a MPZ*, NPÚ ÚP, studium památkové péče, 28. 3. 2007, 21. 11. 2007.
- ŠTULC, Josef: Přednáška *Kulturní památky, jejich druhy a třídění, autenticita, původnost, význam pro teorii i praxi památkové péče*, NPÚ ÚP, studium památkové péče, 20. 2. 2007.
- ŠTULC, Josef: Přednáška *Novostavby v historickém prostředí*, NPÚ ÚP, studium památkové péče, 9. 5. 2007, 16. 5. 2007, 20. 11. 2007.
- ŠTULC, Josef: Přednášky *Dějiny památkové péče – historický vývoj vztahu člověka k památkám*, NPÚ ÚP, studium památkové péče, 23. 1. 2007, 24. 1. 2007, 20. 9. 2007, 8. 11. 2007, 4. 12. 2007.
- ŠTULC, Josef: Cyklus přednášek *Vídeňské memorandum a nový koncept historické městské krajiny*, územní odborná pracoviště NPÚ.
- ŠTULC, Josef: Cyklus přednášek *Dějiny památkové péče v ČR*, postgraduální studium památkové péče při Fakultě architektury ČVUT, Telč.
- ŠTULC, Josef: Cyklus přednášek *Teorie a dějiny památkové péče*, Fakulta stavební, ČVUT, Praha.
- ŠTULC, Josef: *The Birth of the Idea of Protection of Historic Quarters in the 19th Century Prague and its Impact on Present – Day Conservation Policy in the Czech Republic*, konference Values and Criteria in Heritage Conservation, ICOMOS, Florencie, 4. 3. 2007.
- ŠTULC, Josef: *Rekonstrukce ve vztahu k autenticitě památky*, konference Obnova památek 2007 – Rekonstrukce nebo konzervace?, Studio Axis Praha, 20. 3. 2007.
- ŠTULC, Josef: *Czech ICOMOS Proposals for an Amendment of Vienna Memorandum*, konference Urban Heritage Facing Global and Local Challenges, ICOMOS, Helsinky, 18. 4. 2007.
- ŠTULC, Josef: *The Current State of Preservation of German Urban Heritage in Czechia*, konference Urban Heritage in Transylvania, Sibiu, 30. 4. 2007.
- ŠTULC, Josef: *Hodnota nemovitostí z pohledu památkové péče*, konference Czech Real 2007, Praha, 29. 5. 2007.
- ŠTULC, Josef: *Zápas o autentické hodnoty industriálního dědictví Prahy*, mezinárodní bienále Industriální stopy, Praha, 20. 9. 2007.
- ŠTULC, Josef: *The Historical Development of European Heritage Preservation Theory and Methodology*, Academia Istropolitana Nova, Svätý Jur u Bratislavy, 15. 10. 2007.
- ŠTULC, Josef: *Památková péče v ČR*, seminář Systémy památkové péče, Česká komora architektů, Praha, 29. 10. 2007.
- ŠTULC, Josef: *Urban Conservation in the Czech Republic*, konference Principles for the Conservation in the 21st. Century, China University of Technology, Taipei, Taiwan, 3. 11. 2007, dtto Tainan University of technology, Tainan, 6. 11. 2007.
- TRUXOVÁ, Ina: Přednáška *Dobré a špatné příklady využití technického dědictví ČR*, EGIR, Krakow, 29. 3. 2007.
- TRUXOVÁ, Ina: Přednáška *Problematika ochrany dochovaného technického dědictví v ČR*, Konference: Technické zariadenia, európske technické normy a ochrana pamiatok, Častá-Píla (Slovensko), 17.–19. 10. 2007.
- TRUXOVÁ, Ina: Přednáška *Technické dědictví Středočeského kraje*, Křest zlaté mince, Cyklus: Deset zlatých mincí technického dědictví ČNB, Příbram, 16. 5. 2007.
- VACHŮT, Petr: Přednáška (spolu s Janou Krejsovou a Petrem Hejhaem) *Válečné konflikty v raně středověkých Čechách – konfrontace archeologie a písemných pramenů*, konference Fueralia Lednickie – spotkanie 10 pořádané Muzeem Pierwszych Piastów na Lednicy, Dziekanowice (Polsko), 8.–11. 5. 2007.
- VÁŇA, Václav: Přednáška *Problematika památek světového dědictví*, monitoring památek UNESCO, NPÚ ÚP, studium památkové péče, 2. 5. 2007.
- VÁŇA, Václav: Přednášky *Kulturně historický potenciál území ČR pro cestovní ruch*, Vysoká škola obchodní v Praze.
- VÍTOVSKÝ, Jakub: Přednáška *K ideovému programu Staroměstské věže Karlova mostu*, pro ICOMOS a NPÚ ÚP, Národní muzeum, 20. 6. 2007.
- VÍTOVSKÝ, Jakub: Přednáška *Karlův most a Staroměstská mostecká věž*, pro akci Praha – jedinečná mozaika umění, pořádalo sdružení EDU – ART Praha.
- VÍTOVSKÝ, Jakub: Přednáška *Restaurování nástěnných maleb z pohledu historika umění*, NPÚ ÚP, studium památkové péče, 7. 3. 2007, 14. 3. 2007, 26. 9. 2007.
- ZÁHORKA, Jindřich: Přednáška *Historické hřbitovy, vývoj pohřbívání, snahy o uchování hřbitovů*, NPÚ ÚP, studium památkové péče, 24. 5. 2007, 6. 9. 2007.

ZEMAN, Lubomír (s J. Schierlem): Referát *Vestavěné psí kotce v obytných staveních lidové architektury Toužimska a Chebska*, konference Dějiny staveb, Nečtiny, 30. 3. – 1. 4. 2007.

ZEMAN, Lubomír: Referát *Klasicistní lázeňské domy v západočeských lázních*, konference Dějiny staveb, Nečtiny, 30. 3. – 1. 4. 2007.

4.3 Účast v komisích, společnostech, odborných radách

Bureš, Pavel:

Člen České národopisné společnosti,
člen Spolku pro obnovu venkova,
člen Národní rady pro tradiční lidovou kulturu při MK ČR,
člen Rady národních pozemkových spolků při ČSOP,
člen hlavního výboru Asociace Entente Florale c. z. – Souznění,
člen Vědecké rady Valašského muzea v přírodě v Rožnově pod Radhoštěm,
člen poradních sborů muzeí v přírodě v Kouřimi, Vysočině – Hlinísku a Zubnicích,
člen komise regenerace MPZ Dubá,
člen pracovní skupiny pro VPR Holašovice,
člen redakční rady časopisu ČSOP Krása našeho domova,
člen hodnotitelské komise celostátního kola soutěže Vesnice roku v Programu obnovy venkova.

DVOŘÁK, Martin:

Člen International Institute for Conservation, UK.

HORYNOVÁ, Alena:

Členka komise pro restaurování SH Karlštejn,
členka poradní komise NPÚ ÚOP Pardubice.

HORYNOVÁ, Milada:

Členka SKIP – Svazu knihovníků a informačních pracovníků ČR.

JANČO, Milan:

Účast za NPÚ na Regionální liberecké archeologické komisi a odborných archeologických komisích při záchranných archeologických výzkumech,
člen odborné komise pro památkovou obnovu NKP Betlém v Novém lese u Kuksu,
člen Klubu Za starou Prahu,
člen České a Slovenské archeologické společnosti (ČAS, SAS),
člen Společnosti přátel starožitností (SPS).

JERIE, Pavel:

Člen Sboru expertů Magistrátu hlavního města Prahy,
člen komise PZAD MK ČR,
člen poradního sboru pro obnovu budovy Národního muzea,
člen redakční rady časopisu Zprávy památkové péče,
člen Exekutivního výboru národního komitétu ICOMOS,
člen památkových rad ÚOP v hl. m. Praze, v Českých Budějovicích, v Kroměříži, v Plzni, v Pardubicích, v Lokti a v Ostravě.

KNECHTOVÁ, Alena:

Účast za NPÚ na Regionální archeologické komisi pražské, východočeské, jihomoravské, středomoravské, pro severní Moravu a Slezsko, Zlínského kraje a Kraje Vysočina, na odborných archeologických komisích při záchranných archeologických výzkumech.

KOPECKÁ, Ivana:

Členka komise pro restaurování MK ČR,
členka Umělecké rady Fakulty restaurování Univerzity Pardubice,
členka Rady WTA CZ,
členka ICOM CC (Committee for Conservation),
členka komise pro restaurování kostela Panny Marie a Čtrnácti svatých pomocníků františkánského kláštera v Kadani.

KOUKAL, Petr:

Člen České společnosti pro hudební vědu,
člen Arbeitsgemeinschaft für die Musikgeschichte in Mittel- und Osteuropa an der Universität Leipzig.

KOVAŘÍK, Viktor:

Člen územní komise pro posuzování návrhů na prohlášení věci za kulturní památku NPÚ ÚOP v Liberci.

KŘÍŽOVÁ, Květa:

Členka komise CES MK ČR,
členka odborné komise Národní galerie v Praze pro sbírku 19. století,
členka odborné komise Národního technického muzea v Praze,
členka Památkové rady ÚOP v Pardubicích,
členka Památkové rady ÚOP v Liberci,
členka české sekce ICOMOS,
členka hodnotitelské komise Asociace muzeí a galerií,
členka rady Městské galerie v Děčíně.

KUBŮ, Naďa:

Členka komise na prohlašování movitých kulturních památek při MK ČR.

KUČOVÁ, Věra:

Členka České komise pro UNESCO,
členka redakční rady časopisu Zprávy památkové péče,
členka Památkové rady NPÚ ÚOP v Liberci,
členka Rady národních geoparků při MŽP.

LUKÁŠOVÁ, Eva:

Členka české sekce ICOMOS,
členka Historic Furniture Society (Anglie),
členka rady Culture.

MICHOINOVÁ, Dagmar:

Členka Českého národního komitétu ICOMOS,
členka Exekutivního výboru národního komitétu ICOMOS,
členka Mezinárodního vědeckého komitétu ICOMOS pro kámen, individuální členka AMG,
členka redakční rady časopisu Zprávy památkové péče,
členka vzdělávací rady,
členka zkušební komise závěrečných ústních zkoušek 12. běhu studia památkové péče.

MILITKÁ, Lenka:

Účast v Regionální jihočeské, středočeské, pražské, severočeské archeologické komisi,
členka odborné komise pro památkovou obnovu NKP Betlém v Novém Lese u Kuksu.

NEJEDLÝ, Vratislav:

Člen rady programu vědy a výzkumu v oblasti památkové péče MK ČR,
člen restaurátorské komise MK ČR,
člen vědecké rady Fakulty restaurování Univerzity v Pardubicích,
člen komise Biskupství Litoměřického a Městského úřadu v Kadani pro restaurování interiérů Františkánského kláštera v Kadani.

NOVOTNÝ, Jaromír:

Člen rady Městské galerie v Děčíně.

POPELÁŘOVÁ, Pavla:

Účast na Regionální střeďočeské, pražské, východočeské a jihočeské archeologické komisi, na odborných archeologických komisích při záchranných archeologických výzkumech.

RUISOVÁ, Libuše:

Členka komise Národního památkového ústavu pro hodnocení institucionálně financovaných úkolů výzkumu a vývoje.

ŠTAJNOCHR, Vítězslav:

Člen komise pro prohlašování předmětů kulturní hodnoty za kulturní památky při MK ČR.

ŠTONCNER, Petr:

Člen komise Ministerstva kultury pro Havarijní program a Program péče o vesnické památkové rezervace a zóny a krajinné památkové zóny, člen hodnotitelské komise grantových projektů Nadace Občanského fóra, člen poradního kolegia Vědecká rada Muzea České Sibiře občanského sdružení Muzeum Česká Sibiř.

ŠTULC, Josef:

Člen Sboru expertů Magistrátu hlavního města Prahy, člen památkových rad ÚOP středních Čech v Praze, v Brně, v Olomouci, Prezident Českého národního komitétu ICOMOS.

TRUXOVÁ, Ina:

Činnost v rámci funkce člena Rady specialistů pro památkově chráněné zahrady a parky – odborné posouzení úprav části původní zámecké zahrady v Mladé Vožici, členka komise pro přípravu koncepce zahradních děl Květné a Podzámecké zahrady v Kroměříži, členka regionální komise ÚOP v hlavním městě Praha, členka komise pro posuzování stavu Valdštejnské zahrady, aktivní pracovní účast v mezinárodní hodnotitelské komisi odborného posuzování zeleně v sídlech – Entente Florale Europe.

VACHŮT, Petr:

Účast za NPÚ na Regionální archeologické komisi pro severní Moravu a Slezsko, Zlínského kraje a Kraje Vysočina, na odborných archeologických komisích při záchranných archeologických výzkumech.

VÁŇA, Václav:

Člen pracovní skupiny pro VPR Holešovice, člen pedagogické rady NPÚ ÚP.

VLČKOVÁ, Jitka:

Tajemnice Vědecké rady generálního ředitele NPÚ, tajemnice porady vedení NPÚ, tajemnice porady odborných náměstků NPÚ.

VORLÍČKOVÁ, Dagmar:

Účast za NPÚ na Regionální archeologické komisi jihomoravské, středomoravské, Zlínského kraje a Kraje Vysočina, na odborných archeologických komisích při záchranných archeologických výzkumech.

5. Rozbor hospodaření NPÚ

5.1 Hospodářský výsledek a rozpočet

Národní památkový ústav dosáhl v roce 2007 zlepšeného hospodářského výsledku ve výši 29 766 337,55 Kč při současném zvýšení prostředků vynaložených na opravy a udržování (účet 511) a na nákup služeb (účet 518).

Z výše uvedeného vyplývá, že zlepšeného hospodářského výsledku nebylo dosaženo za cenu omezování výdajů plynoucích do zajišťování hlavních úkolů NPÚ v oblasti péče o kulturní památky, ale pozitivním trendem růstu příjmů v oblasti realizace vlastních výkonů, které se v předchozích třech letech vyvíjely následujícím způsobem:

2005	362 584 tis. Kč
2006	373 821 tis. Kč
2007	416 993 tis. Kč

Růst tržeb za vlastní výkony o 43 172 tis. Kč v hlavní činnosti oproti roku 2006 byl dosažen především v následujících oblastech :
- Příjmy ze vstupného do zpřístupněných památkových objektů ve

správě NPÚ. V uplynulém roce přesáhl počet návštěvníků poprvé hranici 5 mil. osob. Toho bylo dosaženo vhodnou obchodní politikou spočívající v optimální kombinaci propagace objektů a stanovení přiměřené výše vstupného. Za jeden z rozhodujících faktorů ovlivňující výši tržeb lze pak jednoznačně označit včasné navýšení finančních prostředků na OON průvodců. Toto bylo zrealizováno rozpočtovým opatřením č. 12 ze dne 14. 5. 2007 ve výši 5 728 tis. Kč. Oproti předchozím rokům se jednalo o navýšení rozpočtu včetně finančního krytí. To umožnilo přijmout dostatečný počet průvodců na DPP a DPČ, a využít tak v maximální míře propustnosti prohlídkových tras. I když uvedené navýšení souviselo s novelou zákoníku práce (například v oblasti doplatků do minimální mzdy průvodců, tj. 48,10 Kč/hod.), nebylo toto navýšení zahrnuto do schváleného rozpočtu, a tak bude v roce 2008 opět nutné žádat alespoň o navýšení limitu OON průvodců s krytím z vlastních zdrojů.

- Tržby z dlouhodobého pronájmu (delšího než 48 hodin) objektů filmařům. V roce 2007 byly takto využity především lukrativní objekty ve správě ÚOP středních Čech v Praze. Jednalo se například o produkci filmu J. Jakubiska Čachtická paní.

Přehled čerpání rozpočtu 2007 – Národní památkový ústav (v tis. Kč)

<i>ukazatel</i>	<i>schválený rozpočet</i>	<i>upravený rozpočet od zřizovatele celkem</i>	<i>skutečnost podle údajů z výkazu Zisku a ztráty k 31. 12. 2007 za hlavní činnost</i>
1. příspěvek na činnost	683 830	937 698	965 992
v tom: - účelové prostředky (programy)	5 000	238 031	262 274
- provoz	678 830	699 667	703 718
v tom: navýšení (na odvod z prodeje a z odpisů) provoz bez navýšení	678 830	699 667	703 718
2. výnosy	340 163	351 764	486 416
v tom: - příjmy z pronájmu	45 000	52 000	57 605
- ostatní	295 163	299 764	428 811
v tom: - použití fondů	16 050	16 050	31 784
- vlastní výnosy	279 113	283 714	397 027
3. celkem výnosy (1 + 2)	1 023 993	1 289 462	1 452 408
4. nákupy	126 629	135 451	139 497
5. služby	302 340	511 178	604 792
z toho: opravy a udržování	139 841	326 867	405 752
6. osobní náklady	513 109	559 426	584 625
v tom: - mzdové náklady	374 795	411 132	429 577
v tom: - platy zaměstnanců	356 785	381 970	400 396
- OON	18 010	29 162	29 181
- sociální a zdravotní pojištění	131 178	140 646	147 021
- sociální náklady	7 136	7 648	8 027
7. daně a poplatky	915	915	748
8. odpisy a zůstatková cena prodaného NIM, HIM	58 941	60 408	63 259
9. ostatní náklady	17 199	17 224	22 129
10. daň z příjmu	4 860	4 860	7 990
11. celkem náklady (4 až 10)	1 023 993	1 289 462	1 423 040
12. hospodářský výsledek	0	0	29 368
13. systémová dotace – investice		57 950	68 482
14. podíl vlastních výnosů na celkových nákladech	33 %	27 %	34 %
15. podíl příspěvku na provoz na celkových nákladech	67 %	73 %	68 %

- Tržby za záchranné archeologické výzkumy. Zde došlo k podstatnému nárůstu výkonů hrazených externími odběrateli. ÚOP v hl. m. Praze utržilo 31 mil. za ZAV v areálu kostela sv. Tomáše na Malé Straně (původní rozpočet počítal s dvanácti mil.). Výraznějších tržeb bylo dosaženo rovněž v Ostravě v souvislosti s výstavbou dálnice D47 a v Pardubicích.

Pokud jde o využití takto získaných finančních prostředků je z porovnání delší časové řady patrné, že většina prostředků byla zpětně reinvestována v oblasti oprav a udržování památkových objektů (účet 511).

2005	368 385 tis. Kč
2006	333 998 tis. Kč
2007	405 752 tis. Kč

Při současném navýšení účelové provozní dotace v roce 2007 bylo v tomto roce z výnosů z prodeje služeb na opravy a udržování zpětně investováno přes 40 mil. Kč. Například jen ÚOP v hl. m. Praze investovalo celý výnos ze ZAV do rekonstrukce objektu v ul. Na Perštýně (především do rekonstrukce střechy).

Prudký nárůst investic v této oblasti v roce 2007 byl vyvolán rovněž meziročním poklesem výkonů v předchozím roce (2005/2006 – 34 387 tis. Kč) zapříčiněným především hospodářskými obtížemi v pracovištích v Ústí nad Labem a v Brně. Tento deficit se podařilo na následujícím roce díky příznivějším hospodářským podmínkám vyrovnat.

V roce 2007 bylo rovněž více finančních prostředků vloženo do nákupu ostatních služeb (účet 518), a to v porovnání s předchozím rokem o 21 328 tis. Kč. Při porovnání s delší časovou řadou, tj. v letech 2005, 2006 a 2007, je patrný stejný trend jako u oprav a údržby. Po meziročním poklesu (2005/2006 o 5,6 %) vzrostly tyto náklady v roce 2007 o 13 %. Mimo nárůstu objemu pořizovaných výkonů se zde samozřejmě negativně promítá meziroční nárůst cen energií a ostatních služeb.

2005	178 019 tis. Kč
2006	168 061 tis. Kč
2007	189 389 tis. Kč

Rozbor rovnoměrnosti čerpání příspěvku v jednotlivých čtvrtletích v roce 2007

období	příspěvek na činnost v tis. Kč	plnění v %
leden	54 878	
únor	56 986	
březen	59 093	
I. čtvrtletí	170 957	17,77 %
duben	71 170	
květen	59 822	
červen	75 481	
II. čtvrtletí	206 473	21,46 %
červenec	71 040	
srpen	75 084	
září	77 394	
III. čtvrtletí	223 518	23,24 %
říjen	88 757	
listopad	102 632	
prosinec	169 623	
IV. čtvrtletí	361 012	37,53 %
celkem	961 960	100,00 %

Struktura provozních nákladů

Viz tabulku na s. 52.

Mimorozpočtové zdroje

Ústřední pracoviště

V roce 2007 získalo ÚP dar od Libereckého kraje ve výši 100 000 Kč. Dar byl poskytnut na zpracování odborných posudků na horský hotel a vysílač na Ještědu pro nominaci této kulturní památky k zápisu na Seznam kulturního dědictví UNESCO. Dalším mimorozpočtovým zdrojem byl příspěvek na grantový projekt Lázně a lázeňství v České republice v kontextu světového vývoje lázeňství ve výši 772 000 Kč. Na řešení programu SALTCONTROL bylo v roce 2007 poskytnuto 66 561,60 Kč. Vzhledem k tomu, že v roce 2007 byly práce na uvedeném programu ukončeny, byl vyčerpán celý zůstatek finančních prostředků ve výši 171 448,61 Kč.

ÚOP v hlavním městě Praha

Mimorozpočtovým zdrojem v roce 2007 bylo čerpání grantu GA ČR na archeologický výzkum židovského hřbitova na Novém Městě pražském ve výši 181 000 Kč.

ÚOP středních Čech v Praze

Pracovišti byly v roce 2007 poskytnuty tři příspěvky z Fondu kultury Středočeského kraje, a to: 25 000 Kč na letní hodiny na Křakovci, 100 000 Kč na III. mezinárodní festival Flamenco v zámku Mníšek pod Brdy a 18 000 Kč na podporu neinvestičních záchranných archeologických výzkumů. V oblasti finančních darů byl poskytnut dar z Fondu hejtmána Středočeského kraje ve výši 70 000 Kč na konání akce Léto na Křivoklátě. Ekostavby Louny darovaly 50 000 Kč na restaurování plastiky sv. Jiří ze sbírky zámku Konopiště. Na obnovu osově aleje ve Veltrusích byl poskytnut dar ve výši 700 000 Kč od MERA. Výše uvedené dary byly v roce 2007 použity na příslušné účely. Dar od MVDr. Zemánka na nákup medvěda ve výši 30 000 Kč byl v souladu s darovací smlouvou převeden do roku 2008. Dále byl v roce 2007 použit dar z roku 2005 od Nadace občanského fóra ve výši 219 000 Kč na opravu hlavní vstupní brány do areálu zámku ve Veltrusích. V jiné (hospodářské) činnosti bylo dosaženo hospodářského výsledku po zdanění 281 565,32 Kč.

ÚOP v Českých Budějovicích

Od krajského úřadu bylo poskytnuto 6 000 Kč jako příspěvek na podzimní Novohradské slavnosti. V roce 2007 byly poskytnuty následující dary:

- 10 000 Kč od města Hluboká nad Vltavou na oslavy 100 let města,
 - 30 000 Kč od Film Makers na provoz zámku Hluboká nad Vltavou,
 - 10 000 Kč od MONTE V. Brod na výstavu květin v zámku Rožmberk,
 - 10 000 Kč od firmy Eggenberg na výstavu květin v zámku Rožmberk,
 - 6 810 Kč od návštěvníků na výstavu květin v zámku Rožmberk,
 - 24 000 Kč od panů Krejčů a Habrů na vitríny pro pluvíál v zámku Červená Lhota,
 - 13 800 Kč od návštěvníků na provoz zámku Červená Lhota,
 - 2 000 Kč od návštěvníků na provoz zámku v Dačicích,
 - 10 000 Kč od návštěvníků na provoz zámku v Třeboni,
 - 2 000 Kč od firmy Rybářství na slavnosti Nové Hradky,
 - 3 000 Kč od návštěvníků na hradu v Nových Hradech.
- V roce 2007 bylo z prostředků shromážděných v rezervním fondu použito 42 163,90 Kč.

ÚOP v Plzni

Přijaté dary v celkové výši 12 544 Kč byly složeny z drobných darů od návštěvníků na památkových objektech ve správě ÚOP v Plzni. Z rezervního fondu byla mimo čerpání poskytnutých darů hraze-

na vratka dotace z roku 2004 ve výši 38 123 Kč nařízená kontrolou MK ČR. Zisk z jiné (hospodářské) činnosti dosáhl výše 13 185,65 Kč.

ÚOP v Lokti

V roce 2007 byl územnímu pracovišti poskytnut příspěvek od Karlovarského kraje, a to na obnovu krovu hradu a zámku Bečov ve výši 175 000 Kč, na vydání odborných publikací 40 000 Kč a 100 000 Kč na opravu zámku ve Valči. Pracoviště obdrželo rovněž dar ve výši 10 000 Kč na úhradu nákladů spojených s osvětlením hradu a zámku Bečov. Z provozních důvodů budou tyto práce prováděny v roce 2008. Zisk z jiné (hospodářské) činnosti dosáhl výše 507,38 Kč.

ÚOP v Ústí nad Labem

Zisk z jiné (hospodářské) činnosti po zdanění činil 16 686 Kč. Dalším mimorozpočtovým zdrojem v roce 2007 byl grant Ministerstva školství ČR na řešení programu Archeologizované stavby na pískovcích ve výši 318 000 Kč. Dále byly poskytnuty dary v celkové výši 575 000 Kč, a to: 500 000 Kč od firmy Mostecká uhelná, 50 000 Kč od Severočeských dolů pro zámek v Duchcově, 5 000 Kč od firmy Keramost, 5 000 Kč od paní Krejčové a 15 000 Kč od České rafinérské pro zámek Jezeří. Čerpáno bylo 50 000 na údržbu zeleně a 15 000 Kč pro zámek Jezeří.

ÚOP v Liberci

Jedinými mimorozpočtovými příjmy pracoviště v roce 2007 byly dary v celkové výši 772 181 Kč:

Módní přehlídka v zámku Sychrov – od API-AKADEMIE PRODUKT 6 000 Kč, od paní Váchové 15 000 Kč, od MUDr. Švábové 3 000 Kč, od pana Macháčka 1 000 Kč, od firmy MAKENO, s. r. o., 6 000 Kč, od firmy TRADIMEX Praha, s. r. o., 10 000 Kč, od paní Otáhalové 500 Kč, od firmy SUMI MB, s. r. o., 5 000 Kč, od paní Březinové 1 000 Kč a od paní Brzobohaté 1 000 Kč.

Grabštejnské léto 07 – od firmy Lersen CZ, s. r. o., 2 000 Kč, od pana Šulce 1 000 Kč, od firmy PROUZA, s. r. o., 2 000 Kč, od Obecního úřadu Chotyně 4 000 Kč a od Města Hrádek nad Nisou 3 000 Kč.

Grabštejnské Vánoce 07 – od Města Hrádek nad Nisou 3 000 Kč, od pana Kabáče 5 000 Kč, od Obecního úřadu Chotyně 5 000 Kč a od firmy AUTO HALALA, s. r. o., 1 000 Kč.

Sborník NPÚ – od firmy Labrys, s. r. o., 10 000 Kč a od firmy Terra Verita, s. r. o., 5 000 Kč.

Kulturní akce SZ Sychrov – od NADACE B. Jana Horáčka 20 000 Kč. Rekonstrukce fasád SZ Sychrov – od Spolku přátel zámku Sychrov, Londýn 206 885 Kč.

Koncert houslisty Pavla Šporcla – od Nadace PRECIOSA 50 000 Kč a od paní Kočové 70 000 Kč.

Pohádkový park 07, SZ Sychrov – od Templářských sklepů Čejkovice 2 200 Kč.

Kulturní akce Hrad Grabštejn – z veřejné sbírky 1 463 Kč.

Restaurátorské práce, SZ Frýdlant – od Středočeské plynárenské 80 000 Kč.

Úprava parku, SZ Sychrov – od Spolku přátel zámku Sychrov, Londýn 252 133 Kč.

ÚOP v Pardubicích

V roce 2007 obdrželo pracoviště příspěvky od Pardubického kraje na rekonstrukci kachlových kamen v Litomyšli ve výši 770 000 Kč a na zajištění činnosti pracoviště pro regionální kulturu ve výši 40 000 Kč. Dalším přispěvatelem na činnost bylo Město Litomyšl, které poskytlo 15 000 Kč na konání 6. speciální odborné konference. Město Hlinsko poskytlo příspěvek ve výši 30 000 Kč na Nominační návrh na zápis masopustních obchůzek z Hlinecka do Seznamu světového kulturního dědictví. Dalším mimorozpočtovým zdrojem byly dary v celkové výši 119 974 Kč, a to 1 500 od firmy Maratonsta, 30 000 od Pardubického kraje, 2 000 Kč od pana Kadlece pro SZ Náchod, 2 000 Kč od paní Vítové pro SZ Náchod, 10 000 Kč od Trade Fides, 200 Kč od pana Rohulána, 15 000 Kč od M. C. O. M., s. r. o., 30 000 od International Power a 29 274 Kč od Irene Baries.

ÚOP v Brně

V roce 2007 obdrželo pracoviště účelově zaměřené příspěvky v celkové výši 1 435 000 Kč.

od Jihomoravského kraje:

- 70 000 Kč na omítky a kamenické prvky, zámek Lysice,
- 100 000 Kč na sanaci opěrné zdi, zámek Vranov,
- 270 000 Kč na opravu vyhlídkové terasy, hrad Veveří,
- 45 000 Kč na zajištění provozních nákladů, zámek Lysice,
- 30 000 Kč na Katalog lidové architektury,
- 40 000 Kč na akci Náměstí Svobody v běhu času,
- 200 000 Kč na stavební práce, Bučovice,
- 100 000 Kč na stavební práce, Milotice,
- 500 000 Kč na obnovu terasy, hrad Veveří,
- 50 000 Kč od SFK ČR na Náčrt dějin výtvarných umění,
- 30 000 Kč od města Náměšť na akci Setkání.

Dalším mimorozpočtovým zdrojem byly dary v celkové výši 130 000 Kč:

- 10 000 Kč od Městyse Pernštejn na potřeby hradu Pernštejn,
- 15 000 Kč od A. S. A. na potřeby hradu Pernštejn,
- 100 000 Kč od firmy Nomád na restaurování koberců,
- 5 000 Kč od Města Bučovice na opravu fontány.

V jiné (hospodářské) činnosti byl dosažen zisk ve výši 61 889,72 Kč.

ÚOP v Kroměříži

Město Kroměříž přispělo v roce 2007 na úhradu nákladů spojených s opravou kašny Tritonů v Květné zahradě ve výši 150 000 Kč.

Dalším mimorozpočtovým zdrojem byly dary v celkové výši 371 860 Kč, a to: od TOS Hulín 100 000 Kč, od pana Karlíka 10 000 Kč, od ESOKOM 10 000 Kč, od pana Mandáka 3 000 Kč, od firmy Plastika 25 000 Kč, od Cororlak, a. s., 50 000 Kč, od obce Skaštice 7 825 Kč, od pana Rádla 5 000 Kč, od VOSPGS 2 023 Kč, od SOME Jižní Morava 5 000 Kč, od Moravského lihovaru 50 000 Kč, od Ellux Gluck 14 600 Kč, od Lékárny 14 600 Kč, od VITAR na restaurování obrazu 60 000 Kč, na stromy PS 4 252 Kč, na album KZ 10 000 Kč.

ÚOP v Ostravě

Jediným mimorozpočtovým zdrojem pracoviště je zisk z jiné (hospodářské) činnosti ve výši 8 253,23 Kč.

ÚOP v Olomouci

V roce 2007 obdrželo pracoviště následující příspěvky: od Města Šternberk na provozní náklady hradu Šternberk ve výši 230 460 Kč, od Statutárního města Olomouc na provozní náklady skanzenu v Příkazech ve výši 95 810,60 Kč, od Krajského úřadu Olomouc na kulturní akce na hradě Bouzov ve výši 50 000 Kč.

Sponzorské dary v roce 2007 byly následující: 5 000 Kč pro SH Šternberk, 10 000 Kč od pana Šerého na úkol 402 V + V (platy), 10 000 Kč pro SZ Janský vrch.

V jiné (hospodářské) činnosti bylo dosaženo zisku ve výši 19 735,03 Kč.

Vyhodnocení dosaženého hospodářského výsledku

Hospodaření NPÚ v roce 2007 skončilo přebytkem ve výši 29 766 337,55 Kč. V hlavní činnosti byl dosažen zisk 29 367 409,92 Kč a v jiné činnosti 398 927,63 Kč.

V porovnání se stejným obdobím předchozího roku dosáhl NPÚ přibližně o 9,67 % lepšího hospodářského výsledku, což objemově vyjádřeno představuje nárůst zisku o 2 624 317,42 Kč. Tento téměř desetiprocentní nárůst je však pouhou polovinou stejné hodnoty meziročního růstu z let 2005/2006.

Podle informací z jednotlivých územních odborných pracovišť bylo výše uvedeného zlepšeného hospodářského výsledku dosaženo především překročením plánovaných tržeb z prodeje služeb. Například zpřístupněné objekty ve správě ÚOP v Českých Budějovicích navštívilo v loňském roce 1 122 000 návštěvníků.

Tržby z prodeje služeb dosáhly v roce 2007 za celý NPÚ 416 993,36 tis. Kč, což je o 43 172,08 mil. Kč více než v předchozím roce (nárůst 11,55 %). Reinvestice této částky do oprav a udržování památkových objektů se značnou měrou projevuje na zvýšení výkonů v této oblasti o 21,48 % na celkových 405 752,26 tis. Kč.

Pozitivní trend lze vysledovat i ve vývoji pohledávek a závazků (údaje v tis. Kč):

	2006	2007	rozdíl
pohledávky	88 875,38	58 224,08	- 30 651,30 (34,49 %)
závazky	106 156,68	89 728,01	- 16 428,67 (15,48 %)

Zapojení fondů do financování činnosti NPÚ probíhalo pouze v nejnútnejší míře, a to ještě v územních odborných pracovištích, kde to bylo nevyhnutné s ohledem na dosažení vyrovnaného výsledku hospodaření.

Hospodaření jednotlivých územních odborných pracovišť NPÚ v roce 2007 je znázorněno v následující tabulce (údaje jsou uváděny v tis. Kč):

pracoviště	hlavní činnost	hospodářská činnost	celkem
ústřední pracoviště	1 202,20		
Praha	406,72		
střední Čechy	5 114,29	281,56	
České Budějovice	5 863,87		
Plzeň	236,89	10,02	
Loket	1 037,98	0,51	
Ústí nad Labem	109,97	16,69	
Liberec	3 503,08		
Pardubice	3 104,51		
Brno	5 959,77	61,89	
Kroměříž	724,01		
Ostrava	938,21	8,52	
Olomouc	1 165,91	19,74	
celkem	29 367,41	398,93	29 766,34

Převod nevyužitých prostředků do rezervního fondu – čerpání z rezervního fondu v roce 2007

Z rozpočtu na rok 2007 byly do rezervního fondu na rok 2008 MK ČR převedeny prostředky z programu ISPROFIN ve výši:

- 500 tis. Kč – pro NKP Klášter Kladruhy (střecha) – neinvestiční
- 9 500 tis. Kč – na nákup nemovitosti – klášter Plasy – investiční
Z časových důvodů již nebylo možné obě výše uvedené akce realizovat v roce 2007.

Celkem bylo převedeno do rezervního fondu MK ČR na rok 2008 10 000 000 Kč.

V roce 2007 byly uvolněny a vyčerpány finanční prostředky z rezervního fondu MK ČR následovně:

kostel Nanebevzetí Panny Marie	59 500 Kč
SZ Benešov nad Ploučnicí	4 021 000 Kč
SZ Duchcov	77 593 Kč
SZ Ploskovice	1 000 000 Kč
SH Karlštejn	822 930 Kč
Ledeburský palác (střecha)	2 948 144 Kč
SH Grabštejn	740 621 Kč
SH Pernštejn	12 947 420 Kč
SZ Valtice	3 000 000 Kč
SZ Náměšť nad Oslavou	351 259 Kč
SZ Jánský vrch	61 950 Kč
SZ Valeč	1 685 663 Kč
SZ Kynžvart	2 400 000 Kč
SHZ Bečov nad Teplou	700 000 Kč
klášter Kladruby	327 682 Kč
SZ Lednice (obnova krovu a stropu)	500 000 Kč
SZ Frýdlant	679 000 Kč
SH Buchlov	1 250 00 Kč
SH Bečov (protipožární zabezpečení)	22 000 Kč
SZ Kynžvart, kolový mlýn	700 000 Kč

Celkem bylo čerpáno 24 303 625 Kč neinvestičních prostředků a 10 539 137 Kč investičních prostředků.

Využití prostředků poskytnutých na řešení důsledků povodní z roku 2002

V roce 2007 se pokračovalo ve vysoušení dokumentace zmrazené poté, co byla zachráněna z depozitáře zatopeného za povodně v srpnu 2002. Jde o dokumentaci vyhotovenou pracovníky bývalého Státního ústavu pro rekonstrukci památkových měst a objektů (SÚRPMO). Přidělené systémově určené výdaje státního rozpočtu v celkové výši 110 tis. Kč byly čerpány v souladu s podmínkami přílohy Rozhodnutí č. 3117a/2007 OMG o poskytnutí dotace ze státního rozpočtu ČR na rok 2007 ze dne 18. 4. 2007, termín dokončení akce byl splněn. Nevyčerpané finanční prostředky ve výši 8339,20 Kč byly vypořádány se státním rozpočtem.

Přehled výdajů v roce 2007

doprava zmrazené dokumentace mrazicím vozem	9 806,80 Kč
rozmrazení a vysušení cca 1,25 m ³ dokumentace	
v NTM	51 520,00 Kč
dezinfekce cca 0,9 m ³ vysušené dokumentace	
v AHMP	10 710,00 Kč
doprava vysušené dokumentace	2 499,00 Kč
pracovní rukavice	282,00 Kč
archivní krabice	26 843,00 Kč
celkem	101 660,80 Kč

5.2 Rozbor čerpání mzdových prostředků

Rozbor zaměstnanosti a čerpání mzdových prostředků

<i>Schválený rozpočet na rok 2007</i>		<i>Prostředky na platy a ostatní platby za provedenou práci v tis. Kč</i>			
		<i>ostatní platby za provedenou práci v tis. Kč</i>	<i>prostředky na platy v tis. Kč</i>	<i>počet zaměstnanců</i>	<i>průměrný plat v Kč</i>
celkem	374 795,00	18 010,00	356 785,00	1 939	15 334
z toho prostředky na vědu a výzkum	0,00				

<i>Rozpočet po změnách 2007</i>		<i>Prostředky na platy a ostatní platby za provedenou práci v tis. Kč</i>			
		<i>ostatní platby za provedenou práci v tis. Kč</i>	<i>prostředky na platy v tis. Kč</i>	<i>počet zaměstnanců v ročním průměru</i>	<i>průměrný plat v Kč</i>
celkem	411 132,00	29 162,00	381 970,00	1 946	16 357
z toho prostředky na vědu a výzkum	18 314,00	4 246,00	14 068,00		

<i>Skutečnost za rok 2007</i>		<i>Prostředky na platy a ostatní platby za provedenou práci v tis. Kč</i>			
		<i>ostatní platby za provedenou práci v tis. Kč</i>	<i>prostředky na platy v tis. Kč</i>	<i>průměr. přepoč. počet zaměst.</i>	<i>průměrný plat v Kč</i>
celkem	429 576,69	29 180,73	400 395,96	1 943	17 173
z toho prostředky na vědu a výzkum	18 314,00	4 246,00	14 068,00		

<i>Převod do rezervního fondu</i>		<i>Z nečerpaných prostředků na platy a ostatní platby za provedenou práci v tis. Kč</i>			
			<i>prostředky na platy v tis. Kč</i>		
celkem			0,00		

<i>Čerpání mimorozpočtových zdrojů</i>		<i>rezervní fond v tis. Kč</i>	<i>fond odměn v tis. Kč</i>	<i>ostatní mimorozpočtové zdroje v tis. Kč</i>
celkem		0,00	17 989,96	454,73

<i>Zůstatek fondu odměn k 31. 12. 2007</i>		<i>celkem</i>			
celkem				11 481 576,32	

Poznámky k tabulce:

Počet zaměstnanců, počet zaměstnanců v ročním průměru, průměrný roční přepočtený počet zaměstnanců a průměrný plat jsou uváděny v celých číslech (tj. bez desetinných míst).

V tab. Skutečnost za rok 2007 je uvedeno skutečné čerpání rozpočtových prostředků v roce 2007, bez převodu nečerpaných prostředků do rezervního fondu.

Ve sloupcích Prostředky na platy a ostatní platby za provedenou práci jsou uvedeny mzdové náklady a ve sloupcích Ostatní platby za provedenou práci jsou uvedeny ostatní osobní náklady.

5.3 Údaje o majetku

Pohledávky a závazky

Pohledávky po lhůtě splatnosti k 31. 12. 2007 celkem	11 249 799,76 Kč
- pohledávky u dlužníků, kteří jsou v konkurzním řízení	345 238,93 Kč
- pohledávky, které jsou předmětem právních sporů	2 066 148,40 Kč

5.4 Náklady na výzkum a vývoj

Institucionální

Identifikační kód výzkumného záměru: MK07503233301

Vědecký výzkum ke zkvalitňování odborné metodického řízení státní památkové péče

	poskytnutá dotace	čerpání dotace	vráceno do SR	převod do RF MK ČR
neinvestiční	5 658 000,00	5 658 000,00	0,00	
investiční	92 000,00	91 630,00	370,00	

Identifikační kód výzkumného záměru: MK07503233302

Odborné poznávání, vědecké hodnocení, dokumentování a evidence movitého kulturního dědictví, identifikace statků, které mohou být chráněny, výzkum metod prezentace a zprostředkování kulturních hodnot památkového fondu veřejnosti jako nástroje identifikace společnosti s kulturním dědictvím

	poskytnutá dotace	čerpání dotace	vráceno do SR	převod do RF MK ČR
neinvestiční	15 250 000,00	15 250 000,00	0,00	

Identifikační kód výzkumného záměru: MK07503233303

Odborné poznávání, vědecké hodnocení, dokumentování a evidence nemovitého kulturního dědictví, identifikace statků, které mohou být chráněny

	poskytnutá dotace	čerpání dotace	vráceno do SR	převod do RF MK ČR
neinvestiční	10 800 000,00	10 800 000,00	0,00	

Identifikační kód výzkumného záměru: MK07503233304

Odborné poznávání, vědecké hodnocení, dokumentování a evidence kulturního dědictví 19. a 20. století

	poskytnutá dotace	čerpání dotace	vráceno do SR	převod do RF MK ČR
neinvestiční	5 400 000,00	5 389 251,00	10 749,00	

Účelové

Identifikační kód projektu: Morové sloupy v českých zemích

	poskytnutá dotace	čerpání dotace	vráceno do SR	převod do RF MK ČR
neinvestiční	750 000,00	750 000,00	0,00	

Identifikační kód projektu Odborné zhodnocení a komplexní dokumentace vybraných lokalit ČR a koordinace koncepčních prací pro jejich nominaci na Seznam světového dědictví

	poskytnutá dotace	čerpání dotace	vráceno do SR	převod do RF MK ČR
neinvestiční	768 000,00	768 000,00	0,00	

Identifikační kód projektu: Obnova identifikace nemovitého památkového fondu v ČR

	poskytnutá dotace	čerpání dotace	vráceno do SR	převod do RF MK ČR
neinvestiční	1 200 000,00	1 200 000,00	0,00	

Účelové přidělení finančních prostředků: odstraňování škod způsobených povodněmi

	poskytnutá dotace	čerpání dotace	vráceno do SR	převod do RF MK ČR
neinvestiční	1 130 000,00	1 121 660,80	8 339,20	

Sekce pro kulturní dědictví České kanceláře programu EU Kultura 2000

	poskytnutá dotace	čerpání dotace	vráceno do SR	převod do RF MK ČR
neinvestiční	150 000,00	150 000,00	0,00	

Kulturní aktivity

	poskytnutá dotace	čerpání dotace	vráceno do SR	převod do RF MK ČR
neinvestiční	660 000,00	660 000,00	0,00	

Integrovaný systém ochrany movitého kulturního dědictví

	poskytnutá dotace	čerpání dotace		
neinvestiční	1 563 206,00	1 563 206,00		

Úprava domu Liliová 219/5

Podmiňující čerpání příspěvku na provoz: Reidentifikace nemovitých kulturních památek

	poskytnutá dotace	čerpání dotace	vráceno do SR	převod do RF MK ČR
neinvestiční	5 000 000,00	5 000 000,00	0,00	

5.5 Čerpání finančních prostředků z rozpočtu Evropské unie**Realizace programů spolufinancovaných z fondů EHS / Norsko**

Z rezervního fondu MK ČR byly uvolněny finanční prostředky v celkové výši 543 000 Kč, které byly evidovány v programu ISPROFIN. Podpora záchrany a revitalizace kulturních památek EHS / Norsko na projekt NKP SZ Vizovice – Kompletní revitalizace Zámecké kaple. Finanční prostředky byly čerpány v plné výši.



NÁRODNÍ PAMÁTKOVÝ ÚSTAV
ÚSTŘEDNÍ PRACOVISŤE

ZPRÁVA O ČINNOSTI ZA ROK 2007

Národní památkový ústav, ústřední pracoviště

Valdštejské náměstí 3, 118 01 Praha 1

www.npu.cz

Redakce: Lucie Ernstová, Kristýna Ledererová Kolajová (Za věcnou správnost odpovídají vedoucí pracovníci jednotlivých odborů.)

Grafická úprava a sazba: Akcent, s. r. o., Holečkova 31, 150 00 Praha 5

Tisk: Apolys, s. r. o., Kolbenova 38, 190 00 Praha 9

Vydal Národní památkový ústav, Valdštejské náměstí 3, 118 01 Praha 1

Praha 2008

Neprodejné