OBSAH

ZKRATKY / 2

ÚVOD / 3

ORGANIZACE A ŘÍZENÍ

Vnitřní organizační struktura ústavu / 4

Přehled zaměstnanců v hlavním pracovním poměru / 5

Poradní orgány / 11

ODBORNÉ ČINNOSTI

Hlavní úkoly NPÚ-ÚOP v Pardubicích na rok 2003 / 12

Plnění a čerpání finančních prostředků úkolů VZ NPÚ-ÚOP v Pardubicích v roce 2003 / 15

Odbor památkové péče / 18

Oddělení péče o památkový fond / 19

Oddělení specialistů / 19

Přírůstky restaurátorských zpráv a restaurátorské akce / 20

Oddělení archeologie / 22

Oddělení evidence a dokumentace / 24

Propagace a prezentace / 25

Publikační činnost zaměstnanců / 25

Scénáře a libreta k výstavám v / 26

Pedagogická a přednášková činnost / 26

Účast v komisích / 26

Podané návrhy na zapsání movitých kulturních památek za rok 2003 / 26

Podané návrhy na zapsání nemovitých kulturních památek za rok 2003 / 31

Nově prohlášené movité kulturní památky za rok 2003 / 31

Nově prohlášené nemovité kulturní památky za rok 2003 / 33

OSTATNÍ ČINNOSTI

Odbor správy památkových objektů a provozu / 37

Oddělení technického dozoru a investorské činnosti / 37

Restaurování na památkových objektech v roce 2003 / 39

Expozice na památkových objektech ÚOP v Pardubicích v roce 2003 / 39

Poskytování informací podle zákona č. 106/1999 Sb., o svobodném přístupu k informacím / 40

ROZBOR HOSPODAŘENÍ

Výsledky hospodaření / 41

Rozbor zaměstnanosti a čerpání mzdových prostředků / 41

Čerpání mzdových prostředků na OON / 41

Převod nevyužitých prostředků / 41

Výsledky vnitřních a vnějších kontrol / 41

Programy MK ČR určené na podporu kulturního dědictví / 43

SEZNAM ZKRATEK

ARÚ	Archeologický ústav Akademie věd České republiky
BOZP	bezpečnost a ochrana zdraví při práci
AV	Akademie věd
čp.	číslo popisné
EHD	European Heritage Days (Dny evropského dědictví)
EO	ekonomický odbor
EZS	elektronický zabezpečovací systém
HIM	hmotný investiční majetek
HP	havarijní program, opravy střech
IFVV	institucionální financování výzkumu a vývoje
ISO	integrovaný systém ochrany movitého kulturního dědictví
KH	Kunětická Hora
KP	kulturní památka
KPZ	krajinné památkové zóny
KRNAP	Krkonošský národní park
KSSPPOP	Krajské středisko státní památkové péče a ochrany přírody
k. ú.	katastrální území
MD	mateřská dovolená
MK ČR	Ministerstvo kultury České republiky
MM	Moravské muzeum
MP	movitá památka
MPR	městská památková rezervace
MPZ	městská památková zóna
MTZ	materiální technické zabezpečení
MVČ	Muzeum východních Čech
NKP	národní kulturní památka
NP	nemovitá památka
NPÚ ÚOP	Národní památkový ústav, územní odborné pracoviště
OON	ostatní osobní náklady
SOA	Státní oblastní archiv
OS	oddělení specialistů
OPP	odbor památkové péče
OSP	Okresní stavební podnik
OSSZ	Okresní správa sociálního zabezpečení
PP	památková péče
PR	Program restaurování
PR MPR a MPZ	Program regenerace MPR a MPZ
PZAD	Program záchrany architektonického dědictví
PZAV	Program záchrany archeologických výzkumů
r. č.	rejstříkové číslo
RD	rodinný dům
RZ	restaurátorská zpráva
SHZ	státní hrady a zámky
SHP	stavebně historický průzkum
SH	státní hrad
SLS	soubor lidových staveb
SR	státní rozpočet
st. parc.	stavební parcela
SÚPP	Státní ústav památkové péče
SZ	státní zámek
TD a IČ	technický dozor a investorská činnost
ÚAZK	Ústřední archiv zeměměřičství a katastru
ÚP	upomínkové předměty
VaV	výzkum a vývoj
VPR	vesnická památková rezervace
VPZ	vesnická památková zóna
VRAK	východočeská regionální archeologická komise
VZ	výzkumný záměr
VZP	Všeobecná zdravotní pojišťovna
ZAV	záchranný archeologický výzkum

Vážení čtenáři,
v letošním roce Vám poprvé nepředkládáme samostatnou výroční zprávu za Státní památkový ústav v Pardubicích, nýbrž jako územní odborné pracoviště Národního památkového ústavu pouze jednu z dílčích výročních zpráv této nově vzniklé celostátní odborné organizace státní památkové péče. Rozhodnutím Ministerstva kultury ČR ze dne 1. ledna 2003 totiž splynuly dosavadní státní památkové ústavy a Státní ústav památkové péče v Praze v Národní památkový ústav.

Uvádění tohoto organizačního opatření v život bylo pochopitelně spojeno s celou řadou problémů a mimořádných úkolů, se kterými bylo nutno se v krátkých časových lhůtách operativně vyrovnat, neboť nebylo možné připustit kolaps celého systému státní památkové péče ani zanedbávání povinnosti zodpovědně pečovat o svěřený státní majetek včetně státních hradů a zámků s jejich nenahraditelnými mobiliárními fondy. Po roce působení Národního památkového ústavu je možno říci, že nejtěžší období máme poměrně úspěšně za sebou, i když řada problémů přetrvává, jejich řešení stojí před námi a vyžádá si i nadále zvýšené pracovní úsilí zaměstnanců ústavu. Nezbyvá než věřit, že i s nimi se vyrovnáme se ctí.

Souběžně s realizací výše zmíněných organizačních změn připravovalo územní odborné pracoviště v Pardubicích zřízení detašovaného pracoviště pro Královéhradecký kraj v Jaroměři – Josefově, které má být zárodkem budoucího samostatného územního odborného pracoviště Národního památkového ústavu pro tento kraj. Během roku se nám podařilo získat do vlastnictví vyhovující budovu, která je kulturní památkou, a připravit a vybavit ji tak, že od 1. ledna 2004 mohlo být toto detašované pracoviště uvedeno v život. Soustřeďuje památkáře, kteří zajišťují na území

Královéhradeckého kraje výkon povinností odborné organizace státní památkové péče v oblasti nemovitých i movitých kulturních památek s výjimkou specialistů pro restaurování, lidovou architekturu, památky vědy a techniky, historické zahrady a parky a pro urbanismus. Tito specialisté ze svého pracoviště v Pardubicích i nadále plní své úkoly na území obou krajů v naší působnosti, tedy Pardubického i Královéhradeckého. Detašované pracoviště je jako samostatné oddělení organizačně začleněno do odboru ředitele územního odborného pracoviště v Pardubicích. Celková rekonstrukce zmíněné budovy bude zahájena v roce 2004 za plného provozu. V současné době se dokončuje její projekt. Vzhledem k omezenému, závaznému limitu počtu pracovníků NPÚ a jeho plánovanému snižování v letech 2005 a 2006 a současně s tím i vzhledem k nedostatku mzdových prostředků se pravděpodobně nepodaří zřídit samostatné územní odborné pracoviště pro Královéhradecký kraj k 1. lednu 2006, jak předpokládá statut Národního památkového ústavu.

Stručné informace o výsledcích hospodaření našeho územního pracoviště, o správě státních hradů a zámků a s nimi souvisejících restitučních kauzách, o odborných památkářských činnostech, organizační struktuře platné k 31. 12. 2003 a o dalších záležitostech naleznete na dalších stránkách této stručné výroční zprávy. Nebudu se tedy o nich rozepisovat ve svém úvodním slově.

Považuji za svou povinnost na závěr poděkovat zaměstnancům územního odborného pracoviště v Pardubicích za mimořádné pracovní úsilí vynaložené v roce 2003 k úspěšnému zvládnutí složitých pracovních úkolů.

*Mgr. Jiří Švec,
ředitel územního odborného pracoviště v Pardubicích*

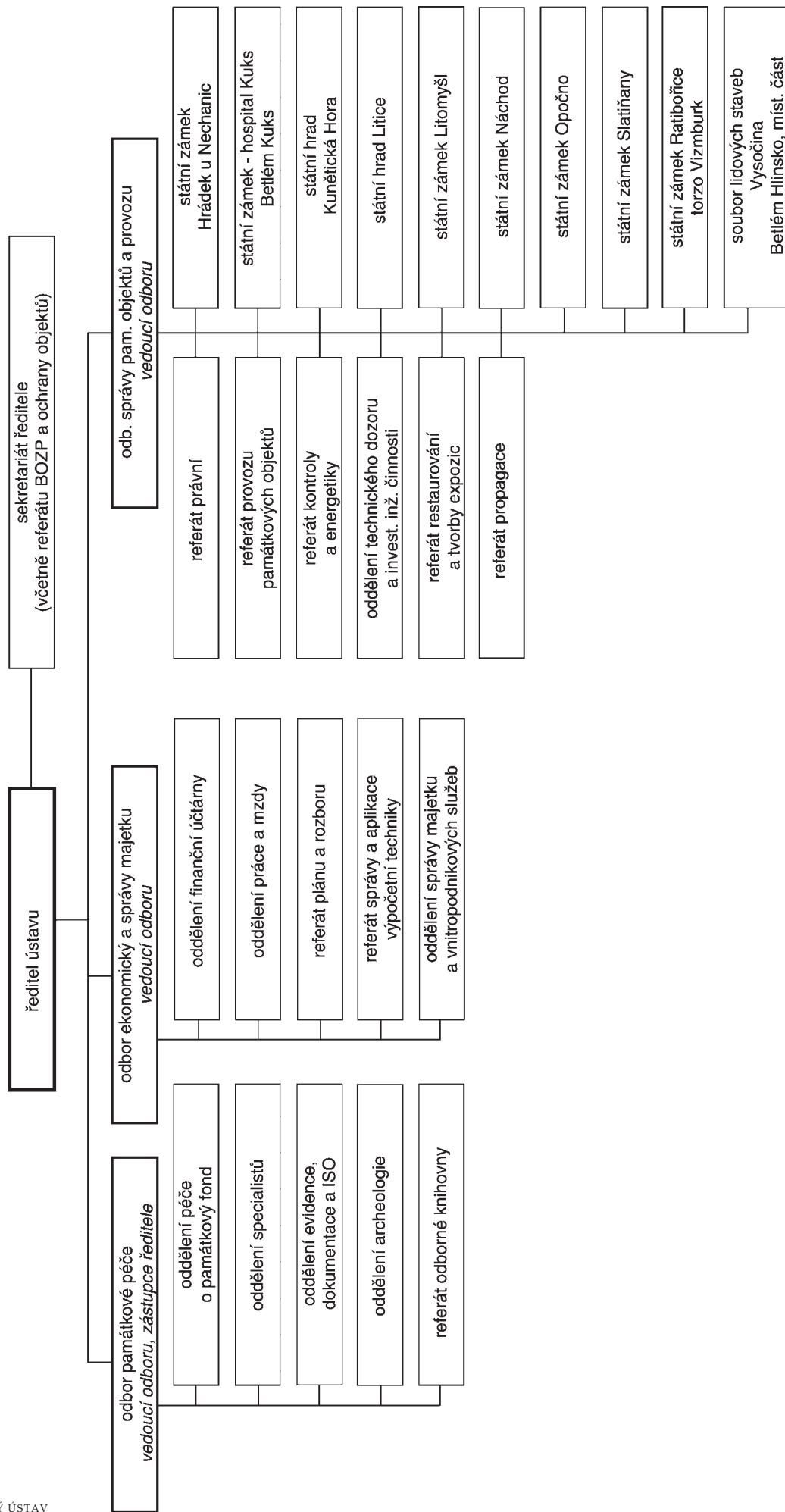

Přehled zaměstnanců v hlavním pracovním poměru



*Profesní životopis
ředitele
Mgr. Jiřího Švece*

Jiří Švec se narodil 8. března 1944 v Herbortcích v okrese Ústí nad Orlicí. Po ukončení základní školní docházky v Lanškrouně a maturitě na Střední průmyslové škole elektrotechnické v Pardubicích absolvoval v roce 1968 Pedagogickou fakultu v Hradci Králové, aprobace český jazyk a dějepis. Působil zde také jako vědecká pomocná síla na katedře historie a jako vedoucí studentského vědeckého kroužku. Po roční učitelské praxi a základní vojenské službě nastoupil v roce 1970 na základě konkursu do funkce historika v Krkonošském muzeu při Správě Krkonošského národního parku ve Vrchlabí. Působil zde také jako odborný redaktor a vedoucí redakce časopisu Krkonoše. Jeho největším osobním zájmem však byly dějiny umění, což se projevilo mimo jiné jeho vítězstvím v oboru Evropské malířství ve vědomostní televizní soutěži Deset stupňů ke zlaté v roce 1977. Od roku 1980 do roku 1987 vykonával funkci ředitele Muzea Podkrkonoší v Trutnově. Během působení ve Vrchlabí a Trutnově publikoval velké množství populárních článků i odborných studií, především z historie regionu Krkonoš a Podkrkonoší. V letech 1980 až 1983 také absolvoval šestiměstrové postgraduální studium muzeologie na filozofické fakultě brněnské univerzity, kde obhájil závěrečnou práci zabývající se dosud opomíjenými dějinami německých muzeí v českých zemích ve druhé polovině 19. a první polovině 20. století

Dne 1. června 1987 nastoupil zaměstnání na Krajském středisku státní památkové péče a ochrany přírody v Pardubicích jako historik umění v oddělení evidence a dokumentace. Zpracovával odbornou evidenci mobiliárních fondů státních hradů a zámků. Od 1. února roku 1990 pracoval v oddělení historie umění v nově vytvořené funkci odborného garanta pro expozice a depozitáře, která byla zřízena jako náhrada za dřívější oddělení tvorby expozic. Na podzim roku 1991 byl jmenován vedou-

cím útvaru dokumentace, evidence a ochrany památek, v říjnu 1992 vedoucím útvaru památkové péče a zástupcem ředitele, v říjnu 1994 vedoucím nově vytvořeného odboru památkové péče. Současně byl jmenován náměstkem pro památkovou péči.

Na základě výsledků konkursu vyhlášeného MK ČR jmenoval Mgr. Jiřího Švece dne 5. října 1999 ministr kultury Pavel Dostál s účinností od 1. ledna 2000 ředitelem Památkového ústavu v Pardubicích.



*Profesní životopis
územního
konzervátora
Mgr. Petra Kovaříka*

Narozen 2. října 1945 v Praze

Vzdělání: osmiletá střední škola v Dobrušce; Střední průmyslová škola stavební – obor pozemní stavitelství v Náchodě; Moravské muzeum v Brně – kurz konzervátorů; Univerzita Karlova v Praze, Filozofická fakulta, Ústav dějin umění

Odborná praxe:

- po složení maturitní zkoušky v r. 1963 stavbyvedoucí v OSP Teplice v Čechách
- od r. 1966 stavbyvedoucí ve Středočeském podniku pro obnovu a konzervaci kulturních památek v Kostelci nad Černými Lesy (stavby: Roztoky u Prahy – zámek a tvrz, Panenské Břežany – zámek, Nelažovice – zámek a památník A. Dvořáka, Veltrusy – zámek, Mělník – zámek, Liběchov – zámek a kaple)
- od r. 1967 Vlastivědný ústav v Šumperku, projektant vývojového pracoviště pro stavebně restaurátorskou práci, tajemník krajské kvalifikační komise památkářských řemesel (KSSPPOP Ostrava), zástupce šéfredaktora časopisu Obnova památek, člen odvětvové komise Ministerstva kultury pro kvalifikační katalog dělnických povolání památkové péče
- od r. 1976 inspektor SPP v oddělení nemovitých kulturních památek KSSPPOP v Pardubicích (později Památkového ústavu v Pardubicích) pro okresy Svitavy a Ústí nad Orlicí
- od r. 2000 vedoucí odboru památkové péče, územní konzervátor, odborný náměstek ředitele Národního památkového ústavu – územního odborného pracoviště v Pardubicích

Přehled zaměstnanců Územního odborného pracoviště v Pardubicích ke 31. 12. 2003 zaměstnaných v pracovním poměru na dobu neurčitou v členění podle organizační struktury

Adresa NPÚ-ÚOP v Pardubicích:
Zámek 4, 531 16 Pardubice
tel.: 466 797 711, e-mail: info@pardubice.npu.cz

Švec Jiří, Mgr., ředitel - tel.: 466 797 799, tel./fax: 466 501 662

Sekretariát ředitele, tel./fax: 466 501 662

Imrich Pavel, PhDr., památkář - tel.: 491 814 357

Chaloupka František, referent BOZP, PO a ochrany objektů - tel.: 466 797 755

Pilná Vlasta, personalistka, sekretářka ředitele - tel.: 466 797 752

Odbor památkové péče

Kovařík Petr, Mgr., odborný náměstek, územní konzervátor, zástupce ředitele - tel.: 466 797 798

oddělení evidence a dokumentace

Vaňura Oldřich, Mgr. et Mgr., vedoucí oddělení, památkář - tel.: 466 797 715

Arijčuk Petr, Mgr., památkář

Blažek Viktor, Mgr., památkář - reidentifikace

Dědková Irena, dokumentátor /0,63 - kl. 16

Křištof Milan, fotograf - kl. 25

Maryšková Ivana, dokumentátor - kl. 26

Mrázová Šárka, památkář - kl. 19

Nováková Ludmila, dokumentátor - kl. 17

Provazník Karel, památkář - kl. 48

Pykalová Zuzana, fotograf - kl. 26

Setínková Zora, samostatný dokumentátor - kl. 87

Svobodová Jitka, Ing. arch., památkář /0,88 - kl. 17

Ščuková Věra, památkář - kl. 47

Šeda Bohdan, památkář - kl. 18

Šimečková Věra, dokumentátor - kl. 87

Švadlenka Jakub, fotograf, kameraman - kl. 14

Švecová Eva, archivář - kl. 38

Zelenka Jiří, památkář

Václavík Radek, MgA., památkář - kl. 13

oddělení péče o památkový fond

Adámková Blanka, Ing., vedoucí oddělení, památkář pro NP pro obce s rozšířenou působností: MPR a zóna Hradec Králové - tel.: 466 797 740

Falta Jan, Ing. arch., památkář pro objekty SHZ „Úmluva“ - kl. 43

Kadlec Jan, Ing. arch., památkář pro NP pro obce s rozšířenou působností Pardubice, Přelouč, Holice - kl. 30

Kočí Petr, Mgr., památkář pro NP pro obce s rozšířenou působností Svitavy, Polička, Moravská Třebová, Česká Třebová, Litomyšl (kromě SZ Litomyšl)

Kovaříková Jarmila, Mgr., památkář pro MP pro obce s rozšířenou působností Svitavy, Polička, Moravská

Třebová, Ústí n. Orl., Žamberk, Lanškroun, Králíky, Vysoké Mýto, Litomyšl, Česká Třebová
 Krmenčíková Markéta, Mgr., památkář pro MP pro obce s rozšířenou působností Hradec Králové, Nový Bydžov, Pardubice, Přelouč, Holice - kl. 44
 Martinec Milan, památkář pro MP pro obce s rozšířenou působností Jičín, Hořice, Nová Paka, Dvůr Králové n. L., Vrchlabí
 Medek Václav, Ing., památkář pro NP pro obce s rozšířenou působností Chrudim, Hlinsko, Vysoké Mýto
 Nyklová Lenka, Ing., památkář pro NP pro obce s rozšířenou působností Jičín, Hořice, Nová Paka
 Paterová Vladimíra, Ing. arch., památkář pro NP pro obce s rozšířenou působností Trutnov, Vrchlabí, Dvůr Králové n. L.
 Rais Radomír, Ing., památkář pro NP pro obce s rozšířenou působností Rychnov n. Kn., Dobruška, Kostelec n. Orl.
 Rubáček Antonín, Mgr., památkář pro NP pro obce s rozšířenou působností Náchod, Broumov, Nové Město nad Metují, Jaroměř
 Slavíčková Jitka, Mgr., památkář pro MP pro obce s rozšířenou působností Chrudim, Hlinsko v Č., Rychnov n. Kn., Dobruška, Kostelec n. Orl. - kl. 44
 Slavík Jiří, Ing., památkář pro NP pro obce s rozšířenou působností Králíky, Lanškroun, Ústí n. Orl., Žamberk a monitoring památky UNESCO (SZ Litomyšl) město Litomyšl
 Uchytlová Olga, provozně technický pracovník, úv. 0,88 - kl. 46
 Vakulová Marie, památkář pro MP pro obce s rozšířenou působností Náchod, Broumov, Nové Město n. Met., Jaroměř, Trutnov

oddělení specialistů

Paukert Václav, PhDr., vedoucí oddělení, památkář specialista pro restaurování nemovitých památek - tel.: 466 797 762
 Madaj Miroslav, PhDr., památkář, specialista pro lidovou architekturu, památky vědy a techniky - kl. 58
 Paukertová Zdeňka, PhDr., památkář, specialista pro restaurování movitých památek - kl. 32
 Skálová Věra, Ing., památkář, specialista pro historické zahrady a parky - kl. 63
 Vosáhlo Karel, Ing., památkář, specialista pro historický urbanismus, územní plánování - kl. 30

oddělení archeologie

Šulcová Julie, PhDr., vedoucí oddělení, archeolog - tel.: 466 797 727
 Adámková Jana, odborný referent, geodet - kl. 68
 Benešová Jana, Mgr., památkář, archeolog - kl. 39
 Čurda Tomáš, Mgr., archeolog - kl. 50
 Líbalová Ivana, konzervátor - kl. 49
 Matoušková Alena, geodet - kl. 68
 Sedláková Věra, konzervátor - kl. 49
 Vašatová Marta, odborný provozní referent, kreslička - kl. 39

Odbor ekonomický a správy majetku

Tušl Luboš, Ing., ekonomický náměstek, územní ekonom - tel.: 466 797 724
 Loužilová Veronika, provozní pracovnice, účetní - kl. 79

oddělení finanční účtárny

Flídrová Jana, vedoucí finanční účtárny - tel.: 466 797 741
 Herinková Libuše, finanční účetní - kl. 42
 Kvapilová Lenka, finanční účetní - kl. 42

oddělení práce a mezd

Rejzková Miroslava, vedoucí oddělení, referent PaM - kl. 12 a 10

Puskášová Iveta, mzdová účetní - kl. 10

referát plánu a rozborů

Dušková Dagmar, referent plánu a rozborové činnosti - tel: 466 797 754

referát správy a aplikace výpočetní techniky

Palonci Miroslav, operátor výpočetní techniky - tel.: 466 797 777

oddělení správy majetku a vnitropodnikových služeb

Pšeničková Marta, vedoucí oddělení, odborný pracovník správy majetku a VPS - tel.: 466 797 745

Fibichová Milada, samostatný referent MTZ a dopravy - kl. 88

Kruml Lubomír, řidič - kl. 67

Školníková Jindřiška, odborný referent evidence a ochrany majetku - kl. 45

Zelinková Jana, telefon, podatelna, rozmnožovna - kl. 11

Odbor správy památkových objektů a provozu

Mynaříková Jindřiška, provozní náměstek - tel.: 466 797 766

referát právní

Kesíč Lubura Vera, Mgr., právník - tel.: 466 797 751

referát provozu památkových objektů

Kučerová Vladimíra, odborný referent provozu památkových objektů - tel.: 466 797 751

referát kontroly a energetiky

Zábranský František, energetik a referent vnitropodnikové kontroly - tel.: 466 797 770

oddělení technického dozoru a investorské činnosti

Přichystal Ivo, Ing., vedoucí oddělení, odborný pracovník oddělení technického dozoru - tel.: 466 797 735

Krejčová Vlasta, odborný pracovník oddělení technického dozoru - kl. 37

Vašata Jaroslav, odborný pracovník oddělení technického dozoru - kl. 36

referát restaurování a tvorby expozic

Cobl Josef, referent restaurování a tvorby expozic - tel.: 466 797 733

referát propagace

Kučerová Irena, odborný výtvarný pracovník - tel.: 466 797 760

Státní zámek Hrádek u Nechanic

Adresa: správa státního zámku Hrádek u Nechanic

503 15 Nechanice

tel.: 495 441 244, fax: 495 442 010, e-mail: zamek.hradek@tiscali.cz

Šenk Ivan, vedoucí správy památkového objektu

Beníček Petr, konzervátor, údržbář

Doležal Václav, zahradník

Doležalová Naděžda, zahradník

Kohoutová Jaroslava, pokladní

Nosek Petr, dokumentátor, průvodce

Stěhulka František, údržbář

Šenková Hana, provozní ekonom

Státní památkový objekt Hospital Kuks (a areál Betlému u Žírče)

Adresa: správa hospitalu Kuks

544 43 Kuks

tel.: 499 692 161, fax: 499 692 136, e-mail: sz.kuks@tiscali.cz

Švec Libor, DIS., vedoucí správy Státního památkového objektu

Feist Rudolf, údržbář

Ledvinka Tomáš, zahradník

Skořepová Viera, zahradník

Státní hrad Kunětická Hora

Adresa: správa státního hradu Kunětická hora

533 52 Staré Hradiště

tel./fax: 466 415 428, e-mail: kuneticka.hora@cmail.cz

Jiroušek Miloš, vedoucí správy SH Kunětická Hora

Materna David, údržbář

Státní hrad Litice

Adresa: správa státního hradu Litice

564 01 Žamberk

tel.: 603 232 212, e-mail: hrad.litice@post.cz

Urban Dalibor, Ing., vedoucí památkového objektu SH Litice

Státní zámek Litomyšl

Adresa: správa státního zámku v Litomyšli

570 01 Litomyšl

tel./fax: 461 615 067, e-mail: chateau.litomysl@tiscali.cz

Holub Josef, vedoucí správy památkového objektu

Faltysová Soňa, uklízečka, *úv. 0,54*

Filipi Stanislav, zahradník

Franěk Ludvík, údržbář

Havlíková Irena, pokladní

Slepičková Helena, průvodce

Žáček Miloslav, údržbář

Žáková Magda, odborný referent

Státní zámek Náchod

Adresa: správa státního zámku v Náchodě

547 01 Náchod

tel./fax: 491 426 201, e-mail: sz.nachod@tiscali.cz

Růžička Jiří, vedoucí správy SZ Náchod

Libich Josef, zahradník

Prátová Milena, zahradník

Prouzová Helga, ekonom

Rotterová Jana, uklízečka
Troutnar Ladislav, údržbář

Zámek Opočno

Adresa: správa zámku v Opočně
517 73 Opočno
tel.: 494 668 216, fax: 494 667 802, e-mail: zamek.opocno@tiscali.cz

Jiráček Josef, Ing., vedoucí správy provozu zámku v Opočně
Flégrl Pavel, domovník, údržbář
Jiráková Štefánia, odborný pracovník - ekonom

Státní zámek Slatiňany

Adresa: správa státního zámku Slatiňany
538 21 Slatiňany
tel.: 469 681 112, fax: 469 682 384, e-mail: zmk.slatinany@tiscali.cz

Havlíček Jaroslav, Ing., vedoucí správy památkového objektu
Ficková Drahomíra, zahradnice
Kostecká Blažena, MVDr., manuální dělník
Malina Jaroslav, zahradník, *úv. 0,69*
Pavlas Josef, údržbář

Státní zámek Ratibořice (a torzo hradu Vízmburk)

Adresa: správa státního zámku v Ratibořicích
552 03 Česká Skalice
tel./fax: 491 452 123, e-mail: sz.ratiborice@tiscali.cz
Stránská Jana, Ing., vedoucí správy památkového objektu
Šrůtková Lada, ekonom
Štefan Jan, údržbář
Valtera František, zahradník
Vojtas Rudolf, údržbář
Vojtasová Marie, uklízečka

Soubor lidových staveb Vysočina (a areál Betlém – Hlinsko)

Adresa: správa Souboru lidových staveb Vysočina
ul. Příčná 350
539 01 Hlinsko v Čechách
tel.: 469 326 415-17, fax: 469 326 415, e-mail: sls.vysocina@atlas.cz
Vojancová Ilona, PhDr., vedoucí památkových objektů SLS Vysočina
Bureš Josef, zedník, údržbář
Černá Veronika, pokladní
Homoláčová Danuše, stálý průvodce
Klas Petr, údržbář
Kramperová Jana, Mgr. (MD), odborný ref. - výtvarník
Křivanová Magda, PhDr., památkář (od 1.12.2002 uvolněna pro výkon veřejné funkce)
Macháček Alois, konzervátor
Obolecká Bohuslava, dokumentátor

Rothanzlová Václava, ekonom

Rücker Josef, tesař

Rückerová Marie, uklízečka

Poradní orgány

Památková rada NPÚ-ÚOP v Pardubicích:

předseda:

Mgr. Petr Kovařík, NPÚ-ÚOP v Pardubicích

členové:

Pavel Jerie, NPÚ-ÚP v Praze

PhDr. Alena Horynová, NPÚ-ÚP v Praze

PhDr. Květa Křížová, NPÚ-ÚP v Praze

Ing. arch. Ondřej Šefců, NPÚ-ÚP v Praze

Ing. arch. Karel Blank, BC projekt Ústí nad Orlicí

Doc. PhDr. Tomáš Durdík, CSc., Archeologický ústav AV v Praze

PhDr. Petr Sommer, CSc., Archeologický ústav AV v Praze

Ing. Petr Kotlík, VŠCHT v Praze

PhDr. Vladimír Hrubý, Pedagogická fakulta v Hradci Králové

Hlavní úkoly Národního památkového ústavu, územního odborného pracoviště v Pardubicích, na rok 2003

Mgr. Petr Kovařík

Aktualizovat a doplnit údaje pro Seznamy nejohroženějších nemovitých kulturních památek v České republice v rozsahu určených údajů.

Splněno v požadovaném termínu odesláním materiálu na ÚP-NPÚ v Praze. Materiál byl shromážděn na ústředním pracovišti NPÚ v Praze a vydán tiskem.

Úkol splněn, další redakce je plánována na rok 2005

Postoupit ústřednímu pracovišti kopie výstupů institucionálních úkolů výzkumu a vývoje

a) dokončených v roce 2002

b) které budou ukončeny v každém následujícím roce, ke zpřístupnění v Dokumentačním středisku oboru památkové péče

c) poskytnout a opravit údaje včetně podrobnější anotace o institucionálních výzkumných úkolech do centrální počítačové databáze ústředního pracoviště podle pokynů operátora.

Ad a) - Kopie dosud dokončených výstupů institucionálních úkolů VaV po projednání v hodnotící komisi dne 28. 11. 2002 byly předány Mgr. J. Urbanovi 17. 12. 2002.

Ad b) – v roce 2003 nebude na ÚOP Pce v rámci institucionální VaV ukončen žádný projekt.

Ad c) – další zpřesnění údajů úkolů prováděného záměru VaV – soupis byl předán na NPÚ-ÚOP v Pardubicích 30. 4. 2003 (viz příloha).

Interní projednání plnění úkolů projektu u VaV ÚOUP v Pardubicích za rok 2003 proběhlo dne 27. 11. 2003, kdy budou veškeré činnosti uzavřeny a řešitelé předloží dílčí výstupy dle rozsahu zadání, zápis odeslán na NPÚ-ÚP Praha.

Na základě požadavků ústředního pracoviště bylo zasláno další zpřesnění výzkumu a vývoje na NPÚ-ÚP Praha 19. 12. 2003.

Zajistit činnost koncepčního týmu, který bude kontrolovat, koordinovat a garantovat plnění hlavních úkolů

Národního památkového ústavu, zadaných v rámci plánu odborně metodického řízení odborné organizace státní památkové péče ústředním pracovištěm, zajistit součinnost v úkolech výzkumu a vývoje, podílejících se na naplňování jednotlivých pilířů, a zajistit plnění úkolů Koncepčního týmu státní památkové péče.

Během období kalendářního roku 2003 byla v rámci činnosti koncepčního týmu průběžně zajišťována účast na pracovních jednáních a zpracování požadovaných materiálů, informace byly pracovníkům poskytovány prostřednictvím IS – řediteli a územnímu konzervátorovi, účastí na poradách oddělení odboru památkové péče a interní e-mailovou poštou.

Zajistit spolupráci obcí s rozšířenou působností a součinnost vlastníků při označování nemovitých kulturních památek v terénu podle metodiky zpracované ústředním pracovištěm NPÚ.

Úkol je rozpracován. Probíhají přípravná jednání. Po obdržení metodiky od ústředního pracoviště byly zpracovány a předány regionálním pracovníkům a obcím s rozšířenou působností potřebné seznamy obcí za účelem konzultační aktualizace. Současně se k těmto seznamům přiřazují počty památek v konkrétní lokalitě. Obce s rozšířenou působností byly požádány o sdělení jména kontaktního pracovníka, se kterým bude v závěrečné fázi akce realizována. Regionální pracovníci dostali za úkol předběžně zahájit nezávislá jednání u pověřených obcí s cílem dosažení stavu rozhodnutí o konkrétním umístění tabulek. Podle pokynu MK ČR zůstává časový horizont – konec roku 2004, v odůvodněných případech maximálně polovina roku 2005.

Pokračovat v základní evidenci mobiliárních fondů na svěřených objektech. Zpracovat závazný harmonogram provádění tak, aby do konce roku 2006 měly všechny předměty v mobiliárních fondech základní evidenční karty včetně fotodokumentace. Zahájit doplňování, aktualizaci a digitalizaci zpracovaných evidenčních karet s využitím výstupů výzkumných úkolů zadávaných MK ČR, zpracovat projekt s časovým a finančním odhadem.

V průběhu roku 2003 se pokračovalo v základní evidenci mobiliárních fondů u objektů, které jsou v naší správě, i u restituovaných. V rámci předávání evidenčních karet SZ Hrubý Rohozec bylo přednostně dokončeno jejich počítačové zapracování.

vání (nakódováno 350 evidenčních karet, přepsáno 2539 evidenčních karet). V oblasti počítačového zpracování SZ Náchod byla doplněna čísla negativů na počítačově zpracované karty v počtu 120 kusů. Ke konci roku 2003 se evidenční karty s příslušnou fotodokumentací odevzdaly na NPÚ, ústřední pracoviště. Rovněž se pracovalo na dokončení evidence kulturního mobiliáře zámku Kostelec nad Orlicí – nakódováno 5132 evidenčních listů, přepsáno 912 karet, nově zpracováno 403 evidenčních listů kulturních památek. Také bylo nakódováno a počítačově zpracováno 229 evidenčních karet hradu Košumberk.

Provádět soupisy, dokumentaci a evidenci pro předměty kulturní hodnoty v dokumentovaných církevních i světských objektech s využitím softwarových programů ISO. Pravidelně zasílat ústřednímu pracovišti přehledy i digitalizované údaje z ISO a z agendy zákona č. 71/1994 Sb.

Pravidelně se zasílaly ústřednímu pracovišti přehledy i digitalizované údaje z ISO a z agendy zákona č. 71/1994 Sb. Evidenční karty byly počítačově zpracovány, doplněny příslušnou barevnou fotodokumentací. Průběžně se vyřizovala agenda související se zákonem č. 71/1994 Sb., o prodeji a vývozu předmětu kulturní hodnoty – žádosti se důsledně evidovaly a počítačově zpracovávaly v příslušném programu. Také byly zasílány rovněž zrevidované evidenční listy MKP včetně nově zapsaných. Zároveň byla zpracovávána videodokumentace pořízených movitých předmětů s využitím softwarových programů ISO. V rámci ISO byla provedena videodokumentace v 82 církevních objektech. Rovněž se průběžně spolupracovalo s Policií ČR, ústředním pracovištěm a MK ČR v předávání informací o odcizených a nalezených předmětech kulturní hodnoty. V rámci videodokumentace se spolupracovalo i s příslušnými diecézemi (především s Královéhradeckým biskupstvím a Arcibiskupstvím olomouckým).

Dokončit předání a doplnění evidenčních karet movitých kulturních památek zapsaných ve Státních seznamech podle zák. č. 22/1958 Sb. a průběžně zasílat zpracované evidenční karty movitých kulturních památek prohlášených podle zák. č. 20/1987 Sb. i na základě zák. č. 71/1994 Sb.

V průběhu roku 2003 se předávaly a doplňovaly evidenční karty movitých kulturních památek zapsaných ve Státních seznamech podle zákona č. 22/1958 Sb., průběžně se zasílaly zpracované evidenční karty movitých kulturních památek prohlášených podle zákona č. 20/1987 Sb. Také se prováděla revize evidenčních karet movitých kul-

turních památek v církevních objektech. V průběhu roku 2003 bylo vyhotoveno 18553 kusů nových barevných negativů a 1046 kusů nových diapozitivů (v počtu zahrnutý všechny oblasti památkové péče). V tomto období bylo prohlášeno 40 věcí za movitou kulturní památku (celkový počet 6448).

a) Dokončit předání a doplnění evidenčních karet nemovitých kulturních památek zapsaných ve Státních seznamech podle zák. č. 22/1958 Sb., a b) průběžně zasílat zpracované evidenční karty nemovitých kulturních památek prohlášených podle zák. č. 20/1987 Sb., přizvat na každé jednání regionální hodnotitelské komise zástupce ústředního pracoviště.

V průběhu roku 2003 se předávaly a doplňovaly evidenční karty nemovitých kulturních památek.

V tomto roce se pokračovalo v reidentifikaci nemovitého památkového fondu v okresech Chrudim a Ústí nad Orlicí. Okres Chrudim byl v minulosti poměrně dobře zpracovaný, a proto postup v rámci reidentifikace probíhal dle dohodnutého harmonogramu (v okrese je zapsáno 401 nemovitých kulturních památek). Oproti tomu okres Ústí nad Orlicí s 528 kulturním památkami byl v minulosti poněkud stranou zájmu, a tak reidentifikace nemovitého fondu probíhá pomaleji a je dlouhodobější záležitostí.

Okres Chrudim vyniká několika zvláštnostmi, z nichž jednou je poměrně rozsáhlý počet zachovaných terénních hmot tvrzíšť a lidové architektury. Pozoruhodné jsou jistě sochařské památky a stavby technického charakteru, z větší části umístěné v menších sídlech. V průběhu jara se terénní průzkum zaměřoval na středověká tvrzíšť – zaznamenávání současného stavu, pozorování kopií pozemkových a katastrálních map, konfrontaci zápisu jejich parcelního vymezení s reálnou situací, revize a doplňování arch. popisů a městského domovního fondu v Chrudimi. Také se spolupracovalo při využívání informací z katastrálních úřadů a pověřených obcí.

V okrese Ústí nad Orlicí se rovněž zpracovávaly údaje o nemovitých kulturních památkách. Tento okres je zase velmi bohatý na sakrální architekturu, často spojenou s kamenosochařskými díly, rozmístěnými v menších lokalitách. Obě oblasti vynikají pestrými stavebními činnostmi minulých generací - od lokalit archeologické povahy, přes drobné sochařské artefakty volně situované v krajině, lidovou architekturu vesnických aglomerací, až po městskou zástavbu ve městech, sakrální architekturu a rozsáhlejší komplexy zámeckého či hradního charakteru. Plnění úkolu probíhá v součinnosti s památkovou agendou územně pověřených obcí.

V roce 2003 bylo prohlášeno 60 nových nemovitých kulturních památek, zrušeno 5 (celkem 6309). Na Národní památkový ústav, ústřední pracoviště, bylo předáno do konce roku 250 evidenčních listů.

Provést věcnou a odbornou revizi hranic MPR a MPZ, srovnání textu nařízení, resp. vyhlášky a mapového podkladu, která je jejich součástí, vyznačit chyby a nepřesnosti a navrhnout způsob opravy.

Plní se v průběhu příslušné agendy oddělení péče o památkový fond v souladu s požadavky garanta NPÚ-ÚP v Praze. Věcná revize hranic MPR (7) byla provedena. Revize hranic stávajících MPZ byla provedena a v termínu do 30. 6. 2003 předána ÚP NPÚ. Hranice jsou popsány podle stávajících mapových podkladů. Výsledkem je návrh rozšíření MPZ Trutnov, Jablonné n. Orł., Hostinné, Jaroměř, Polička a MPR Jičín. Tento materiál je zpracováván podle požadavků ÚP a postupně předáván. Úkol splněn.

Vypracovávat a předem projednat a schválit v odborném úseku územního pracoviště NPÚ časový harmonogram pro obnovu národních kulturních památek ve vlastní správě, kde je nutné koordinovat více navazujících činností, stanovit garanta za jeho dodržení. Kopii harmonogramu zaslat ústřednímu pracovišti před zahájením obnovy.

Základní podklady připraveny k realizaci během první poloviny roku. Garantem je stanoven ing. I. Přichystal. Práce jsou ve stadiu, které vytváří předpoklad splnění daného termínu.

Harmonogram obnovy NKP ve správě našeho ústavu se upřesňuje kromě jiného i na kontrolních dnech podle vývoje stavební činnosti na údržbě objektů a je průběžně projednáván s příslušnými garanty z ústředního pracoviště. Realizační situace se změnila v lokalitě NKP Betlém u Kuksu, jelikož po širším jednání na místě samém byla určena expertní komise ke stanovení koncepčního řešení finální úpravy lokality. Komise dosud nezasedala, takže koncepční podklady nejsou k dispozici a v důsledku toho není možno pokračovat v terénních a krajinotvorných úpravách ve smyslu výsledků zmíněného jednání.

Monitorovat vnitřní prostředí interiérů s uloženým mobiliářem (instalace i depozitáře), vyhodnocovat sebrané údaje a přijímat potřebná opatření. Vyčlenit v návrhu rozpočtu na rok 2003 a následující období finanční prostředky na preventivní péči o prostředí pro uložení mobiliárních fondů.

Plní se průběžně, zajišťováno příslušnými odbornými pracovníky. Příslušnými garanty tohoto úkolu

jsou organizovány revize interiérů expozic a depozitářů. V předchozím období se podařilo alespoň částečně doplnit výbavu těchto prostor o digitální vlhkoměry a vysoušeče.

Plnění úkolu částečně skluzuje na objektu SZ Náchod z důvodu rozsáhlých stavebních a doprovodných zásahů v souvislosti s realizací nové EZS.

Stanovit priority pro restaurování a konzervaci mobiliárních fondů podle skutečného stavu jednotlivých předmětů, určit reálný časový a finanční plán pro sledovatelné období.

Ke konci měsíce října 2003 je úkol v rozpracovaném stadiu a je reálný předpoklad, že bude splněn v daném termínu. Jako prioritní akce z hlediska interiérových expozic byla stanovena příprava nové expozice v Kuksu a expozice v Náchodě. V případě SZ Litomyšl byla v současné době dána priorita restaurování souboru kulis zámeckého divadélka. Restaurování souboru Kabinet ze zámeckého divadla v Litomyšli za participace sdružení CORA bylo nutno termínově posunout na konec února 2004 vzhledem k těžkému úrazu restaurátora. Práce i nadále probíhají.

Pověřit pracovníka, který bude shromažďovat a kompletovat údaje z oznámení o zahájení archeologických výzkumů a zpráv o jejich výsledcích na území prohlášeném za kulturní památku, národní kulturní památku, památkovou rezervaci nebo památkovou zónu, za účelem vytvoření standardu pro plnění centrální databáze.

Dodání podkladů k jednotlivým akcím předáváno odbornými pracovníky archeology dle rozdělení působnosti v jednotlivých částech území krajů Pardubického a Královéhradeckého.

Oddělení archeologie NPÚ-ÚOP Pardubice:

PhDr. Šulcová Julie: objekty ve správě NPÚ-ÚOP Pardubice MPR v dotčeném regionu, okr. Chrudim výzkum a vývoj (IFVV) - č. zakázky 02H206 1002-10012, záchranné archeologické výzkumy - SH Kunětická hora, Pardubice Pardubičky - akce v rámci Programu podpory záchranných archeologických výzkumů (PPZAV)

Mgr. Benešová Jana: okr. Hradec Králové, Jičín, Náchod, Trutnov, spolupráce s oprávněnými organizacemi (Muzeum východních Čech Hradec Králové - regionální působnost PhDr. Sigl, vedoucí odd., PhDr. Kalferst, Mgr. Bláha; Okresní vlastivědné muzeum v Jičíně - E. Ulrychová; Okresní muzeum Náchod - Mgr. Tůma)

Mgr. Čurda Tomáš: okr. Pardubice, Rychnov nad Kněžnou, Ústí nad Orlicí, spolupráce s oprávněnou organizací (Okresní muzeum Orlických hor Rychnov nad Kněžnou - PhDr. Beková)

Bc. Němcová Jana: okr. Svitavy

Shromažďováním podkladů pověřena provozní pracovnice – paní Vašatová. Kompletace a standardy databáze zajišťuje Mgr. Benešová.

Poskytnout součinnost a podklady pro vytvoření svodných internetových stránek, mailového propojení ústavu a postupné vybudování integrovaného informačního systému státní památkové péče.

Plní se průběžně dle personálních a finančních možností ústavu.

V 1. pololetí se pověřenými pracovníci účastnili odborných schůzek na toto téma (K. Provazník, M. Palonci).

K zakončovaným obnovám většího rozsahu uspořádat podle kalendáře dohodnutého s ústředním pracovištěm diskusní seminář o této obnově, s cílem výměny zkušeností a odborného zhodnocení obnovy.

Na poradě územních konzervátorů navržena lokalita zámecký kostel ve Smiřicích. Tento objekt byl na poradě územních konzervátorů v Praze vybrán k realizaci workshopu na přelom jara a léta 2004. V této souvislosti se okruh garantů rozšiřuje o PhDr. Paukrtovou. Ke konci roku byla uskutečněna předběžná jednání o této věci s vlastníkem objektu a přinesla kladný výsledek. Jako další akce v rámci východních Čech bylo navrženo zámecké divadlo a jeho doplňková výbava na státním zámku Litomyšli. V tomto případě nelze zatím stanovit termín akce, ale předpokládá se, že by se mohla uskutečnit na sklonku léta 2004.

Uspořádat podle kalendáře dohodnutého s ústředním pracovištěm tematický seminář za účasti všech národních památkových ústavů, ve svém regionu (každý rok jiné územní odborné pracoviště NPÚ).

Splnění tohoto úkolu nebylo v možnostech ústavu v roce 2003.

Plnění a čerpání finančních prostředků úkolů VZ NPÚ-ÚOP v Pardubicích v roce 2003

PhDr. Julie Šulcová

Přehled řešitelů jednotlivých úkolů a dosažených výsledků projektů za rok 2003

02H2061002 – PhDr. Šulcová

Další etapa archeologického výzkumu proběhla dle doporučení komise v roce 2002 a dle potřeb z hlediska rehabilitace a konzervace hradebního

systému SH Kunětická hora - viz navazující projekt PZAD.

Projekt předložené etapy archeologického výzkumu byl zpracován s ohledem na potřeby získání informací pro rehabilitaci hradeb NKP SH KH a možnosti zhodnocení a prezentace výjimečného fortifikačního systému objektu v kontextu s historickým a společenským vývojem regionu Pardubicka.

Byla prezentována zpracovaná kresebná a fotografická dokumentace nálezových situací technických konstrukcí 2. brány, vyhodnocení a lokalizace sond, zdůvodnění postupu prací a zvolené metodiky archeologické sondáže. Dále byla předložena kresebná dokumentace nálezových souborů hmotné kultury a zpracování geodetického zaměření zachovaných situací jako podkladu pro zpracování projektové dokumentace rehabilitující historické konstrukce brány. Dále bylo konstatováno v souladu s vyjádřením odborné komise svolané k záchrannému archeologickému výzkumu v srpnu 2003, že je nutné další rozšíření výzkumu západním směrem pro identifikaci příkopu mezi oběma konstrukcemi 2. brány a způsobu styku tělesa barbakánu s příkopem.

PhDr. Šulcová prováděla během roku 2003 rovněž koordinaci všech úkolů VZ NPÚ-ÚOP v Pardubicích, zpracovala a předložila návrh na prodloužení uvedeného VZ, který byl odbornou komisí NPÚ schválen.

Dále provádí zpracování formulářů a databází CEZ a RIV za jednotlivé etapy plnění VZ a statistického vyhodnocení. Do plánovaných činností je rovněž zahrnuta spolupráce průřezových spolupracovníků VZ - EO a informační systémy.

02H2061006 - ing. Nyklová

V roce 2003 byla zpracována dokumentace historicky cenných objektů v městské památkové zóně Pecka - provedena celková aktuální fotodokumentace území, fotodokumentace jednotlivých hodnotných objektů a jejich detailů ve sledovaném území.

Provedeno archivní studium, vyhledání a podchycení zachované historické dokumentace území (staré pohlednice cca od roku 1900, plány území, historické plány jednotlivých staveb). Byly pořízeny kopie zachované historické dokumentace rovněž v rámci stavebních změn území a pro již neexistující objekty. Provedeno rovněž vyhledání popisů stavebních změn u některých hodnotných staveb.

Cílem úkolu je zahrnutí získaných podkladů do plánu regenerace chráněného území a snaha o pro-

hlášení některých dalších objektů nemovitými kulturními památkami.

Doporučení k projektu z roku 2002 byla aplikována vzhledem k charakteru zpracovávaného území jiným způsobem a pro případné pokračování úkolu v roce 2004 bude nutné zvážit možnosti výběru území (katastru) v okrese Jičín, které by pro obdobný výstup bylo optimální a potřebné.

02H2061007 - ing. arch. Paterová

V roce 2003 byl proveden podrobný terénní průzkum a fotodokumentace dále uvedených lokalit východních Krkonoš:

špýchary, 2 zóny - Mravenčí domky Nesytá, na Liščím vrchu - Hajnice, Stará Hora, Herlíkovice, Volský důl, Suchý důl, Litič, Svatý Petr, Špindlerův Mlýn, Dolní Branná.

Sklenářovice - dokumentace aktuálního stavu + informace k zaniklé vesnici.

Návrh ÚP Dubenec.

Cílem projektu bylo v souladu s doporučeními z roku 2002 využití průzkumu pro návrhy VPZ, dále pro zpracovatele ÚP a zpracovatele VÚC Krkonoše (spolupráce s KRNP). Aktuálně využitelná zpracovaná dokumentace je poskytována jako podklad pro výše navrhovanou ochranu území.

Kompletní dokumentace a fotodokumentace bude předložena v roce 2004.

Doporučeno zahájit jednání se samosprávou v rámci možností využití těchto podkladů k prezentačním činnostem pro širší veřejnost (výstavy, publikace pro turisty).

02H2061008 - Mgr. Čurda

Archeologický výzkum v Pardubičkách v roce 2003 doplnil a navázal na předchozí výzkum středověké lokality v rozsahu poskytnutých finančních prostředků a pro možnost dokončení terénního výzkumu území nejpozději v roce 2004. Jedná se pravděpodobně o nejstarší středověkou sídelní enklávu k. ú. Pardubice.

V roce 2003 byl realizováno celkem 5 sond, sonda č. 6 zůstala nedokončena. Sondáží by mělo být uzavřeno zjištění rozsahu klášterního areálu a souvisejících aktivit jako předpokladu pro návrh na prohlášení lokality nemovitou kulturní památkou. Archeologický výzkum zachytil především situace na okrajových částech lokality, terén ohraničení lokality (příkop) a částečně tvar původní terasy nad řekou Chrudimkou.

Řešitel prezentoval rovněž velký objem hmotných nálezů, především ze 13. a 14. století.

Archeologický výzkum byl průběžně adekvátně dokumentován a rovněž geodeticky, polohově a výškově zaměřen.

02H2061009 - Ing. arch. Falta

V roce 2003 pokračovala revize dostupné historické dokumentace v archivu NPÚ-ÚOP v Pardubicích a vyhledávání a pořizování dokumentace i v dalších archivech (SOA Zámorsk - Náchod, archiv ÚAZK Praha - areál Kuks Betlém).

Byly pořízeny kopie dobové dokumentace - historických pohlednic z areálu Kuks Betlém.

Vyhotoven soupis výše uvedené dokumentace s jejím popisem - název, obsah, autor, uložení a případně další poznámky. Soupis je pořízen v tabulce Microsoft Excel pro možnosti dalších forem využití. Dále byl zpracován kompletní plán geodetického zaměření parku ve Slatiňanech včetně tzv. dětského hospodářství. Provedeno naskenování dostupné stavební dokumentace objektů tzv. dětského hospodářství ve Slatiňanech. Dopravena další geodetická dokumentace - SH Kunětická Hora a SH Litice.

02H2061011 - Ing. arch. Svobodová

V rámci předmětného úkolu došlo v roce 2003 k 1. 9. ke změně řešitele. Ing. arch. Jitka Svobodová zajistila kvalitně v rámci daného termínu převzetí podkladů řešeného úkolu. Dále v souladu s doporučením komise v roce 2002 diskutovala aktuálně i možnosti dalšího použití původně zvoleného programu „dědictví“. Vzhledem k potřebám další distribuce získaných údajů se jevílo optimální přerušení tohoto programu a použití nově vytvořených tabulek zpracovaných v programu Microsoft Excel. V roce 2003 se vzhledem k vytíženosti pracovních kapacit přihlásili k projektu pouze tři další spolupracovníci v rámci ÚOP. Proto bylo doplnění dalších podkladů řešeno variantním způsobem - vyhledáváním další plánové dokumentace, doplněním nálezových zpráv a fotografické dokumentace, měření terénních náčrtů a dle možností doplňování katastrálních údajů.

Cílem projektu je stejně jako u předchozího úkolu 02H2061009 dosažení digitální formy informací a možnost její distribuce v rámci celého NPÚ.

02H2061012 - PhDr. Ilona Vojancová

V roce 2003 proběhl výzkum masopustních obchůzek na Hlinecku, dále byla provedena dokumentace vývoje současné lidové rukodělné výroby. Další cíle projektu - příprava návrhu na prohlášení tohoto jevu (masopust) kulturním dědic-

tvím lidstva pro UNESCO a příprava databáze lidových výrobců ve sběrné oblasti.

Během plnění úkolu byla realizována spolupráce s veřejností a konzultace informací s dalšími zúčastněnými partnery (muziky, sbor dobrovolných hasičů).

Sledované území a lokality – obce Hamry, Studnice, Vortová, Hlinsko, část Blatno. Část poznatků prezentována formou výstavy ve vstupním objektu na Veselém Kopci.

Fotodokumentace, videokazety a další dokumenty založeny v archivu SLS Vysočina.

PPZAV v roce 2003 - celkový přehled ZAV čerpání dle akcí - č. zakázky 02F3161000

NPU - územní odb. pracoviště	Lokalita	Název výzkumu	Použitá částka
Pardubice	Heřmanův Městec - synagoga (okres Chrudim) nemovitá kulturní památka, MPZ ohradní zdi, terénní úpravy	IV. etapa úprav areálu, statika	200
Pardubice	Heřmanův Městec - hřbitovní areál (okres Chrudim) nemovitá kulturní památka	Rekonstrukce vstupu do hřbit. areálu, statika ohradní zdi	4 1
Pardubice	Pardubice - Pernštýnské. nám. 79 (okres Pardubice) nemovitá kulturní památka, MPR	Rekonstrukce a rozšíření objektu	3 6 2
Pardubice	Pardubice - arciděkanství, Kostelní 92 (okres Pardubice) nemovitá kulturní památka	Statika objektu, rekonstrukce inž. sítí	5 7
Pardubice	Neratov - kostel (okres Ústí nad Orlicí) nemovitá kulturní památka	Statika objektu	1 0 0
Pardubice	Potštejn - hrad (okres Rychnov nad Kněžnou) nemovitá kulturní památka	Statika hradeb a drobných objektů v areálu	20
Pardubice	Dlouhá Třebová - RD (okres Ústí nad Orlicí) nemovitá kulturní památka	Výstavba RD v areálu tvrziště	20
Pardubice	Hradec Králové, Rokitanského čp. 62 (okres Hradec Králové) nemovitá kulturní památka	Rekonstrukce objektu	57
Pardubice	Chroustovice - škola (okres Chrudim) území s archeologickými nálezy	Rekonstrukce a rozšíření školy v blízkosti objektu zámku	43
Celkem	9 lokalit		900

Odbor památkové péče

Mgr. Petr Kovařík

Jako v předchozích letech, i v tomto roce bylo hlavní náplní odboru plnění úkolů vycházejících ze zákona č. 20/1987 Sb., v platném znění, z nového statutu NPÚ a organizačního řádu Národního památkového ústavu - územního odborného pracoviště v Pardubicích. V roce 2003 byly připravovány některé zásadní změny související se změnami organizačními - zřízením odborného pracoviště v Jaroměři - Josefově pro Královéhradecký kraj od 1. 1. 2004 a jeho uvedením do provozu. Rovněž byla průběžně řešena problematika předávání odborné agendy za okres Havlíčkův Brod na NPÚ-ÚOP Brno a za okres Semily na NPÚ-ÚOP Ústí nad Labem. V důsledku toho bylo nutno vyřešit konkrétní dopady na činnost odborných pracovníků za podmínek do jisté míry rozděleného odboru památkové péče. Je nutno konstatovat, že ještě v menším rozsahu přetrvávaly některé organizační problémy, zejména koloběh a předávání písemných požadavků z centrálního pracoviště. Odborná úroveň jednotlivých vyjádření nebyla výrazně snížena, s výjimkou jednoho až dvou případů, které byly okamžitě řešeny a napraveny.

Souběžně s touto základní činností byly poskytovány odborné konzultace v terénu a při projednávání podkladů předprojektové a projektové přípravy na úředních jednáních v pověřených obcích a na kontrolních dnech. Kontrolní činnost na nemovitých památkách zajišťovali regionální odborní pracovníci na velmi dobré věcné i formální úrovni a můžeme ji hodnotit jako méně problémovou. Případné rozporné situace řešila odborná komise NPÚ-ÚOP. Odborný dohled na restaurování movitých a nemovitých památek zajišťovalo (jako v předchozích letech) oddělení specialistů za součinnosti s odbornými pracovníky oddělení péče o památkový fond.

Pracovníci odboru památkové péče se významným způsobem podíleli na vědeckovýzkumných úkolech a projektech v rámci institucionálního výzkumu a vývoje MK ČR i na pokračujících pracích na prognostických projektech řízení organizací státní památkové péče.

Současně s touto činností zabezpečoval odbor památkové péče realizaci záchranných programů včetně přípravy nových návrhů na krajinné a vesnické památkové zóny, včetně podkladů pro upřesňování projektů ochrany v rámci MPZ a MPR.

Nadále se pracuje na přípravě nové expozice Hospitálu Kuks. Vzhledem k průtahům v přípravě

tzv. expozice Kuronských na SZ NKP Náchod byla přijata termínovaná opatření k zajištění scénáře v zájmu zachování dostatečného stupně odbornosti přípravy.

Stabilní a důsledná pozornost byla věnována kvalitě a včasnosti zpracovávání písemných odborných vyjádření k obnově a restaurování kulturních památek. Při celkovém posuzování této činnosti musíme objektivně konstatovat, že i přesto, že jsou výstupy odcházející z NPÚ na velmi dobré úrovni, bylo nutno průběžně odstraňovat některé nedostatky - zejména ty, které vyplývaly z časových disproporcí mezi lhůtami správních orgánů a odborné organizace památkové péče a byly přímo úměrné zatížení terénních pracovníků. Nutno říci, že většina sporných záležitostí byla vyřešena za oboustranné vstřícnosti mezi NPÚ a pověřenými obcemi III. stupně.

I v roce 2003 byl průběžně plněn další ze základních úkolů NPÚ-ÚOP v Pardubicích - terénní průzkum památkového fondu na území Královéhradeckého a Pardubického kraje včetně monitorování a aktualizování poznatků o stavu prohlášených kulturních památek a ve výběru a vyhledávání věcí k návrhu na prohlášení za nemovité a movité kulturní památky.

Realizace terénních úprav areálu NKP Betlém u Kuksu, směřovaných především na odvodnění areálu a k podchycení a odtoku podpovrchových a srážkových vod, byla utlumena na základě několika odborných konzultací. Byla ustavena odborná komise s úkolem stanovit další pracovní postup a stanovení budoucího cílového stavu i jednotlivých etap realizačních prací. Na základě zápisu porázeného na NKP Betlém u Kuksu bude možno pokračovat v dalších pracích až po určení dílčích priorit podle výsledků jednání výše jmenované komise.

Novým úkolem pro náš ústav bylo organizační zajištění a distribuce měděných tabulek „Kulturní památka“ včetně metodické pomoci při jejich adjustaci na nemovitých kulturních památkách v terénu. Akce byla organizačně zabezpečena způsobem, který vytváří předpoklady k dodržení termínů stanovených MK ČR.

Pro Národní památkový ústav - ÚOP v Pardubicích byl rok 2003 opět rokem velmi náročným vzhledem k uvedeným organizačním změnám i vzhledem k náročnosti daných úkolů a realizace odborné agendy. I za obtížných podmínek se podařilo splnit úkoly v plném rozsahu a v dobré kvalitě. Vzhledem ke kvalitám pracovníků odboru památkové péče můžeme předpokládat, že vysoká úroveň odborné činnosti bude zachována i v roce 2004.

Oddělení péče o památkový fond

Ing. Blanka Adámková

Hlavním náplní památkářů pro nemovité památky bylo zpracovávání písemných odborných vyjádření, v roce 2003 jich bylo zpracováno 2451.

Činnost památkářů pro movité památky byla zaměřena hlavně na provádění revize evidenčních karet movitých památek, dále zpracování nových návrhů na zapsání do seznamu movitých památek a dopracovávání chybějících karet památek již zapsaných, někteří se podíleli na celostátním úkolu videodokumentace mobiliářů kostelů, další důležitou činností byl dozor nad stavem a nakládáním s mobiliáři a dalšími movitými památkami a spolupráce při instalaci nových expozic, bylo vydáno 171 písemných odborných vyjádření.

Pardubické ÚOP zajišťovalo dotace z Havarijního střešního programu, částka přidělená pro náš region činila 3 900 tisíc Kč, nakonec byla rozdělena po projednání s příslušnými městskými úřady a pracovníky na 31 akcí.

Odborní pracovníci úzce spolupracovali s krajskými a příslušnými městskými úřady na výběru akcí obnovy dotovaných z dalších programů ministerstva kultury ČR (Program zachrany architektonického dědictví, Program regenerace městských památkových zón a rezervací, Program péče o vesnické památkové zóny, rezervace a krajinné památkové zóny a Program restaurování movitých kulturních památek).

V rámci zpracovávání Plánů zásad památkové ochrany bylo pokračováno ve zpracování Plánů ochrany MPR Hradec Králové, MPZ Vrchlabí a MPR Nové Město nad Metují a zahájeno bylo zpracování MPR Litomyšl.

Proběhlo vyhodnocení soutěže Ceny o nejlepší přípravu a realizaci programu regenerace za rok 2002, v kraji Pardubickém podali přihlášku do soutěže: Jablonné nad Orlicí - MPZ, Chrudim - MPZ a Pardubice - MPR, v kraji Královéhradeckém pouze Police nad Metují - MPZ, města v kraji Pardubickém skončila v tomto pořadí: Chrudim, Jablonné n. Orl., Pardubice, v kraji Vysočina a kraji Libereckém do soutěže nepodalo přihlášku žádné město. Celkové hodnocení bylo vypracováno ve spolupráci se zástupci Sdružení historických sídel Čech, Moravy a Slezska a zástupci ministerstva pro místní rozvoj ČR.

Byla dokončena věcná revize hranic stávajících MPR (7) a MPZ (36), takže nyní jsou popisy hranic provedeny podle stávajících platných mapových podkladů, výsledkem je návrh na rozšíření MPZ Trutnov, Jablonné n. Orl., Hostinné, Jaroměř, Polička a MPR Jičín.

Podle časových a finančních možností byly dále zpracovávány a revidovány evidenční karty památek a návrhy nových památek na zapsání do celostátního seznamu památek.

Pracovníci se dále účastnili grantů vypisovaných MK ČR, v rámci kterých lze koncepčně rozpracovávat další úkoly památkové péče (IFVV).

Oddělení specialistů

PhDr. Václav Paukert

Oddělení tvoří pět odborných pracovníků:

PhDr. Václav Paukert - vedoucí oddělení a specialista restaurování nemovitých kulturních památek

PhDr. Miroslav Madaj - zástupce vedoucího a specialista pro lidovou architekturu a technické památky

Ing. Věra Skálová - specialista pro zahrady a parky

PhDr. Zdeňka Paukrtová - specialista pro restaurování movitých kulturních památek

Ing. Karel Vosáhlo - specialista pro územní plán a urbanismus

Pracovníci oddělení zajišťují v regionu východních Čech (Pardubický kraj, Královéhradecký kraj):

- odborná vyjádření a metodickou činnost pro oblast restaurování nemovitých a movitých kulturních památek ve správě NPÚ-ÚOP v Pardubicích a ostatních vlastníků a správců (Programy MK ČR, Granty Krajských úřadů, financování z vlastních a jiných zdrojů);
- odborná vyjádření a metodickou činnost při opravách památek lidové architektury a technických památek (Program MK ČR, Havarijní střešní program);
- zpracování podkladů pro vyhlašování vesnických památkových zón a rezervací;
- odborná vyjádření a metodickou činnost při úpravách zahrad a parků ve správě NPÚ-ÚOP v Pardubicích a ostatních vlastníků a správců;
- zadávání projektové dokumentace pro úpravy zahrad a parků ve správě NPÚ-ÚOP v Pardubicích;
- odborná vyjádření a metodickou činnost při přípravě a zpracování územních plánů a urbanistických dokumentací;
- zpracování podkladů pro vyhlašování krajinných památkových zón (Program MK ČR);
- výběr mobiliáře z objektů ve správě NPÚ-ÚOP v Pardubicích pro roční plány restaurování;

- ve spolupráci s dalšími pracovníky výběr movitých kulturních památek do Programu restaurování movitých kulturních památek MK ČR

- prohlídku expozic a depozitářů na objektech ve správě NPÚ-ÚOP v Pardubicích;

- fotodokumentaci nemovitých kulturních památek v regionu před restaurováním, v průběhu prací a po jejich dokončení;

- zpracování Informačních karet o provedených restaurátorských a konzervačních pracích v kalendářním roce ve východočeském regionu;

- přípravu nové a rozšíření stávající expozice v hospitalu Kuks

Odborná vyjádření pracovníků oddělení specialistů

Specialista pro restaurování movitých památek - 245

Specialista pro zahrady a parky - 81

Specialista pro lidovou architekturu a technické památky - 153

Specialista pro územní plán a urbanismus - 152

Specialista pro restaurování nemovitých památek - 247

Přirůstky restaurátorských zpráv a restaurátorské akce v roce

Nemovité památky

Okres Hradec Králové

Hradec Králové - dům čp. 46, malované trámové stropy

Hradec Králové - dům čp. 46, nástropní a nástěnné malby

Chlumec nad Cidlinou - pomník selského povstání

Janovice - sousoší sv. Šebestiána, sv. Rocha, sv. Rozálie

Máslojedy - pomník 51. pěšího pluku v lese Svíb

Nový Bydžov - malby v zasedací místnosti radnice

Sloupno - zámek, erb benediktinů na fasádě

Smiřice - zámek, tzv. důchod, heraldické znaky

Okres Chrudim

Heřmanův Městec - Mariánská statue za městem

Chrudim - dům čp. 43, štuková výzdoba

Chrudim - dům čp. 43, malby

Chrudim - dům čp. 35, štít na čelní fasádě

Luže - průzkum balustrády kostela Panny Marie Pomocné

Luže - hrad Košumberk, purkrabství, sgrafita, kamenné prvky

Předhradí - hrad Rychmburk, kamenné prvky nádvořího křídla

Okres Jičín

Holovousy - socha sv. Jana Nepomuckého

Hořice - kašna Čtvero ročních období

Hořice - ptačí studánka

Chodovice - kostel sv. Bartoloměje, tři náhrobníky

Jeřice - kostel sv. Máří Magdaleny, průzkum

Jičín - kostel Panny Marie de Sale, šest soch

Jičín - Židovský hřbitov, náhrobníky

Kopidlno - kostel sv. Jakuba, průzkum

Mladějov - kostel sv. Jiljí, náhrobek Debnera z Kongitten

Sedliště - kalvárie

Třebnouševy - socha sv. Vavřince

Okres Náchod

Broumov - Benediktinský klášter, sochy sv. Jana Nepomuckého, sv. Prokopa, Anděla, Krista

Broumov - pavilon, schodiště, římsy

Jaroměř - Mariánský sloup

Náchod - krucifix u hotelu Hron

Náchod - socha sv. Jana Nepomuckého

Náchod - SZ, Portál do Kuronského traktu

Náchod - SZ, Kulisová brána

Náchod - SZ, Piccolominská brána

Náchod - SZ, Portál Piccolominského traktu

Náchod - SZ, Portál na dolním nádvoří

Police nad Metují - sloup se sochou Panny Marie Bolestné

Police nad Metují - sloup sv. Marka

Slatina nad Úpou - sloup se sochou Panny Marie a sochami

Teplíce nad Metují - kostel sv. Vavřince, malby v lodi

Okres Pardubice

Pardubice - Příhrádek, kašna

Pardubice - zámek, most s reliéfy před portálem

Pardubice - dům čp. 68, průzkum fasády

Pardubice - dům čp. 68, kamenné ostění fasády

Pardubice - dům čp. 68, terakotové ostění fasády

Pardubice - dům čp. 63, štukové a sádrové prvky fasády

Pardubice - dům čp. 71, kamenné a terakotové prvky

Pardubice - budova divadla, socha Genia, vázy, štukové prvky a medailony, dvě mozaiky

Pardubice - dům čp. 92, děkanství, průzkum

Pardubice - dům čp. 79, průzkum

Pardubice - Mariánský sloup na náměstí

Okres Rychnov nad Kněžnou

Doudleby nad Orlicí - zámek, sgrafita na fasádě, průzkum

Doudleby nad Orlicí - zámek, sgrafita, I. etapa

Kostelec nad Orlicí - Mariánský sloup na náměstí, balustráda

Liberk - socha Ecce homo

Ohnišov - krucifix

Rychnov nad Kněžnou - socha sv. Antonína Paduánského

Okres Svitavy

Boršov - kostel sv. Anny, průzkum

Jevíčko - zámek, vstupní portál a čtyři erby

Jevíčko - socha sv. Jana Nepomuckého na náměstí

Kunčina - demontáž a transfer soch sv. Jeronýma, sv. Ignáce, sv. Kateřiny, sv. Jana Evangelisty

Kunčina - skupina soch před kostelem sv. Jiří, I., II., III. etapa

Litomyšl - SZ, salet, dveře, okna, žaluzie

Litomyšl - SZ, salet, nástropní a nástěnné malby

Litomyšl - SZ, malby v místnosti č. 311

Litomyšl - náhrobek M. D. Rettigové

Litomyšl - kostel Povýšení sv. Kříže, kaple sv. Josefa, gotické malby

Litomyšl - kostel Povýšení sv. Kříže, kaple sv. Josefa, malby

Litomyšl - kostel Povýšení sv. Kříže, kaple sv. Josefa, kamenné prvky

Litomyšl - náhrobek A. V. Šmilovského

Litomyšl - socha sv. Prokopa

Litomyšl - Smetanův dům, výzdoba atiky

Moravská Třebová - zámek, západní křídlo, kamenné prvky

Moravská Třebová - zámek, západní křídlo, štukové klenby

Pomezí u Poličky - kostel sv. Jiří, průzkum

Pustá Kamenice - kostel sv. Anny, malby, IV. etapa

Rychnov na Moravě - kalvárie

Staré Město - krucifix

Starý Svojanov - kostel sv. Mikuláše, malby, kamenné prvky na fasádě

Svitavy - dům čp. 73/38, malby

Svitavy - kostel sv. Josefa, kamenné prvky věže

Okres Trutnov

Černý Důl - socha sv. Michaela archanděla

Dobrá Voda - socha sv. Anny

Hostinné - Olivetská kaple, malby

Hostinné - Olivetská kaple, vstupní dveře

Hostinné - Olivetská kaple, sochy s balustrádou

Hostinné - brána u kostela Nejsvětější Trojice, malba sv. Jana Nepomuckého na plechu

Kuks - hospital, socha Blahoslavenství milosrdných

Kuks - socha Davida, Goliáše, Salvátora

Vrchlabí - dům čp. 407, malby na fasádě

Vrchlabí - sousoší sv. Rodiny

Žíreč - bývalý zámek, vstupní portál

Žíreč - kaple sv. Jana Nepomuckého, kamenné prvky

Žíreč - kaple Nejsvětější Trojice, průzkum

Žíreč - kaple sv. Odilona, dva náhrobníky

Okres Ústí nad Orlicí

Česká Třebová - socha Šárky

Horní Heřmanice - socha sv. Jana Nepomuckého, průzkum

Horní Heřmanice - krucifix, průzkum

Letohrad - zámek, kamenné zábradlí

Letohrad - anděl, lev, zeměkoule před grottou

Tatenice - kostel sv. Jana Křtitele, malby nad hlavním oltářem

Výprachtice - socha sv. Jana Nepomuckého, I. etapa

Ústí nad Orlicí - socha sv. Floriána

Movité památky

Okres Hradec Králové

Hradec Králové - dům čp. 37, průzkum malovaných stropů a vlysů ve dvou místnostech, demonstrace malovaného trámového stropu, transfer čtyř vlysů

Hradec Králové - biskupství, obraz Zátíší s ptáčkem, obraz sv. Rodiny se sv. Karlem Boromejským a sv. Františkem z Assisi, obraz Zátíší s houbami

Lučice - kostel sv. Benedikta, obraz sv. Šimona a Judy

Smiřice - kaple Zjevení Páně, kazatelna, oltář Jezulátka, oltář sv. Blažeje

Okres Chrudim

Běstvina - kostel sv. Jana Křtitele, oltář sv. Kříže

Běstvina - kostel sv. Jana Křtitele, socha sv. Jana Evangelisty

Okres Jičín

Červená Třemešná - kostel sv. Jakuba, hlavní oltář

Okres Náchod

Broumov - dům čp. 104, obraz Příjezd na Kythéru

Náchod - SZ, portrét Eneáše Silvia Piccolominiho se synem

Náchod - SZ, portrét Fr. Piccolominiho

Náchod - SZ, obraz Kytice ve váze

Náchod - SZ, oltářní retabulum Panny Marie Škapulřové

Náchod - SZ, první soubor nábytku

Náchod - SZ, druhý soubor nábytku (zástěna, psací stůl, sedací souprava, sedací souprava, psací stůl)

Nový Hrádek - kostel sv. Petra a Pavla, oltář sv. Josefa

Okres Pardubice

Pardubice - zámek, malovaný kazetový strop

Okres Rychnov nad Kněžnou

Dobré - kostel sv. Petra a Pavla, sousoší Zvěstování Panně Marii

Rychnov nad Kněžnou - kostel sv. Havla, socha Madony

Rychnov nad Kněžnou - kostel sv. Havla, obraz sv. Havla

Voděradý - kostel sv. Petra a Pavla, cínová křtitelnice

Okres Svitavy

Chornice - kostel sv. Vavřince, socha Panny Marie

Křenov - kostel sv. Jana Křtitele, obraz sv. Rodiny

Svitavy - kostel sv. Jiljí, varhany

Okres Trutnov

Kuks - hospital, sousoší sv. Huberta s jelenem

Kuks - hospital, soubor třinácti obrazů

Kuks - hospital, ozdobné rámy

Kuks - hospital, ozdobný rám k portrétu generála J. Šporka

Žíreč - kaple Nejsvětější Trojice, socha Boha Otce, socha Krista Salvátora

Žíreč - kaple sv. Odilona, oltář sv. Odilona

Okres Ústí nad Orlicí

Dobříkov - kostel, ikona Panny Marie se sv. Petrem, ikona Kristus Pantokrator, ikona Ukřižování Krista, ikonostas

Tatenice - kostel sv. Jana Křtitele, hlavní oltář

Žamberk - kostel sv. Václava, lavice

Oddělení archeologie - odborné garance z hlediska péče o archeologické památky

PhDr. Julie Šulcová

Personální obsazení oddělení archeologie

Přehled územních garancí pracovníků oddělení Přehled garance programů

PhDr. Šulcová Julie - MPR kraje Pardubického a Královéhradeckého + okr. Chrudim, vedoucí oddělení ZAV na objektech ve správě ÚOP v Pardubicích (spolupráce s oprávněnými organizacemi v kraji Pardubickém a Královéhradeckém, ARÚ Praha, Archaia) Okr. muzeem Havlíčkův Brod - Mgr. P. Rous

Garantuje a koordinuje za ÚOP v Pardubicích následující činnosti:

Výzkum a vývoj /IFVV/

Program podpory záchranných archeologických výzkumů (PPZAV)

Je členem následujících pracovních komisí:

VRAK - Východočeská archeologická komise (předseda) Archeologická komise MK ČR, Koncepční komise NPÚ při ÚP Praha

Mgr. Benešová Jana: okr. Hradec Králové, Jičín, Náchod, Trutnov, Semily, spolupráce s oprávněnými organizacemi (Muzeum východních Čech Hradec Králové - regionální působnost PhDr. Sígl, vedoucí odd., PhDr. Vokolek, PhDr. Kalferst; Okresní vlastivědné muzeum v Jičíně - E. Ulrychová; Muzeum Českého ráje Turnov - Dr. Prostředník; Okresní muzeum Náchod - Mgr. Tůma)

Mgr. Čurda Tomáš: okr. Pardubice, Ústí nad Orlicí, Svitavy - část Spolupráce s oprávněnou organizací (Okresní muzeum Orlických hor Rychnov nad Kněžnou - PhDr. Beková)

Bc. Jana Němcová: pověřená obec Moravská Třebová (doba určitá) - podíl na realizaci plošných ZAV - Trnová

Odborní garanti včetně ved. oddělení zajišťují vyjádření k jednotlivým akcím a dle žádosti investorů odborné podklady pro zpracování návrhů dohod na záchranný archeologický výzkum dotčených lokalit.

Geodetická skupina ARO - Matoušková Alena, Adámková Jana: zajišťuje geodetické zaměření dle potřeb ARO a na základě písemných požadavků i ostatních pracovišť ÚOP (s uvedením garanta akce za příslušné plánované místo a účel zaměření a jeho rozsah) - pracovníci skupiny předávají pracovníkům provozu podklady pro zpracování technické zprávy měření a texty pro označení předmětné dokumentace

Konzervátorská dílna - Líbalová Ivana, Sedláková Věra: zajišťuje laboratorní zpracování a dokumentaci nálezů ze záchranných archeologických výzkumů zajišťovaných oddělením archeologie ÚOP Pce - zajišťuje přípravu hmotných nálezů pro prezentační účely (výstavy, expozice), tvarové rekonstrukce fragmentárních nálezů, pořízení kopií a rekonzervaci předmětů dle pokynů a požadavků odborných pracovníků oddělení - vede evidenci náleзовých souborů

Dokumentátor - uvedená funkce není systémovým místem v organizační struktuře pracoviště. Místo bylo v roce 2003 obsazeno Bc. J. Němcovou (smlouva na dobu určitou): zajišťuje zařazování a kom-

pletaci dokumentačních podkladů pro odborná vyjádření, zajišťuje jednoduchou evidenci zemních zásahů, zajišťuje terénní akce - dozory vybraných liniových staveb a ZAV Trnová a jejich dokumentaci, zajišťuje dozor a koordinaci pomocných kopáckých prací dle pokynů archeologa na vybraných záchranných archeologických výzkumech

Provozní pracovník - Marta Vašatová: zajišťuje veškerou běžnou administrativní agendu související se všemi činnostmi oddělení, připravuje dle podkladů odborných pracovníků návrhy dohod na provedení záchranných archeologických výzkumů dle požadavků stavebníků, vede evidenci vyjadřovací a smluvní agendy a poskytuje dle oprávněných požadavků a smluvních podkladů tyto údaje orgánům státní správy a členům východočeské archeologické komise, zpracovává dle požadavků vedoucího pracovníka údaje k PPZAV

Rozbor činností za rok 2003

Přehled agendy a terénních činností

Přehled akcí zajišťovaných v rámci účelové přidělených finančních prostředků

Oddělení archeologie ve smyslu zákona 20/87 a ve znění následujícím Sb., o památkové péči a zřizovací listiny NPÚ-ÚOP Pardubice zajišťovalo v roce 2003 rozsáhlý objem činností souvisejících s ochranou, dokumentací a záchranou nemovitých i movitých archeologických památek a území s archeologickými nálezy. Rovněž byl systematicky doplňován soupis lokalit a evidence zemních a dalších prací narušujících aktivní archeologické terény a situace.

K 31. 12. 2003 bylo konzultováno a zpracováno archeology oddělení 730 odborných vyjádření.

Odborná vyjádření jsou podložena informacemi získanými v rámci periodické a systematické práce archeologů v regionu a dle podkladů nálezového archivu pracoviště a dalších odborných zdrojů (odborná literatura, archivy ARÚ Praha a ÚP Praha). Opatření a podmínky jsou rovněž dány aktuálními zjištěními a rekognoskací dotčených lokalit v terénu.

V rámci plnění konkrétních úkolů schváleného vědeckého záměru SPÚ Pardubice jsou v rámci oddělení archeologie realizovány dva projekty záchranných arch.výzkumů:

SH Kunětická hora - PhDr. Šulcová
Pardubice - Pardubičky - Mgr. Čurda
účelové prostředky nad rámec stanoveného objemu finančních prostředků SPÚP (+ 565 tis. Kč)

Archeologické oddělení rovněž již od roku 1999 koordinuje záchranné archeologické výzkumy tzv. neinvestorského charakteru v regionu. Náklady těchto výzkumů jsou hrazeny ze státních prostředků a programem podpory záchranných archeologických výzkumů - PPZAV jsou částečně pokrývány náklady na tyto akce. Oddělení archeologie SPÚP provádělo v roce 2003 z celkového počtu deseti (9) akcí celkem 6 akcí (viz tabulka).

Další čtyři (3) akce v rámci PPZAV byly administrativně kompletovány a koordinovány oddělením archeologie. Jejich realizaci zajišťovaly další oprávněné organizace v regionu - MVČ Hradec a Regionální muzeum Rychnov nad Kněžnou.

Investorské výzkumy - v roce 2002 uzavřeno na základě § 22 zák. o památkové péči 276 smluv na provedení záchranných archeologických výzkumů v okresech východočeského regionu. V rámci výše uvedených investorských výzkumů byly zajišťovány především ZAV v rozsahu liniových staveb a jejich dokumentace a vzorkování.

Plán tržeb za úhrady nákladů záchranných archeologických výzkumů (ZAV) je stanovován pouze jako orientační hledisko, vzhledem k předpokládaným požadavkům vzneseným na ÚOP v Pardubicích ze strany stavebníků. Nejedná se o komerční činnosti. Dohody na provedení záchranných archeologických výzkumů jsou uzavírány na základě § 22 zákona 20/87 v platném znění, který rovněž deklaruje podmínky pro povinnost úhrady nákladů.

V roce 2003 došlo k navýšení počtu dohod. Uzavřeno bylo 276 dohod na záchranné archeologické výzkumy - v rámci jejich plnění byly prováděny rovněž výzkumy v objemu cca 15 %, jejichž náklady není povinen stavebník hradit, a další ZAV menšího rozsahu při větší odborné náročnosti.

V roce 2003 byly vlastní kapacitou archeologického pracoviště SPÚP rovněž zajištěny dva (2) rozsáhlé plošné archeologické výzkumy:

Pardubice - Trnová (I. etapa) komerční výstavba RD, plocha cca 1200 m

Výzkumem byl v urbanizovaném území města zachycen fragment sídelní enklávy z období pozdní doby bronzové a starší doby železné včetně reliktních výrobních objektů. Záchranný archeologický výzkum bude pokračovat i v roce 2003.

SH Litice - ZAV v rámci regenerace hradeb - záchranný archeologický výzkum zachytil superpozici vývoje hradebního systému objektu na severovýchodní straně, především zbytky vrcholně středověké a renesanční stavební fáze.

Na všech vyjmenovaných výzkumech VaV a PPZAV se podílela rovněž geodetická skupina a pracovníci konzervátorských dílen dokumentátora a provozní pracovnice oddělení. Náročnost všech odborných činností a jejich velký kvantitativní nárůst avizuje potřebu rozšíření pracoviště o dalšího systemizovaného terénního archeologa. Uvedené opatření dovoluje zkvalitnění všech prováděných činností, jejich urychlení a možnost rozšíření spektra prací v rámci prevence a péče o archeologické památky.

Oddělení evidence a dokumentace

Mgr. et Mgr. Oldřich Vaňura

V rámci oddělení evidence a dokumentace se v průběhu roku 2003 kontrolovala kvalita a rozsah zpracování evidenčních listů kulturních památek zapsaných v Ústředním seznamu kulturních památek. Průběžně probíhala revize evidenčních listů kulturních památek v rámci videodokumentace a reidentifikace.

V oblasti nemovitých kulturních památek byla prováděna reidentifikace nemovitého památkového fondu v okresech Chrudim a Ústí nad Orlicí. Okres Chrudim byl v minulosti několikrát zpracováván, a proto postup těchto činností probíhal poměrně dobře. Oproti tomu okres Ústí nad Orlicí s větším počtem zapsaných kulturních památek byl v minulé době stranou zájmu, a tudíž reidentifikace nemovitého památkového fondu probíhá pomaleji a je dlouhodobější záležitostí. Obě uvedené oblasti vynikají pestrou stavební činností minulých generací.

V součinnosti s výše uvedenými úkoly se průběžně aktualizovala fotodokumentace již zapsaných nemovitých a movitých kulturních památek. U nových návrhů na prohlášení věci za kulturní památku byly zpracovány souhrnné identifikační údaje včetně fotodokumentace a nezbytných příloh.

V roce 2003 byla pořízena videodokumentace v 80 objektech římskokatolické církve (kostely, fary a kaple). Při této činnosti výrazně pomáhal koordinátor Biskupství královéhradeckého.

V rámci Základní evidence mobiliárních fondů se pokračovalo v počítačovém zpracování evidenčních karet objektů. Především bylo přepsáno 282 ks karet hradu Košumberk a nově zpracováno 403 ks evidenčních karet zámeckého mobiliáře v Kostelci nad Orlicí včetně přepsání 912 ks karet. Na sklonku roku 2003 bylo na Národní památkový ústav, ústřední pracoviště, odevzdáno

4 384 ks evidenčních karet. V rámci spolupráce s Národním památkovým ústavem, územním odborným pracovištěm v Ústí nad Labem, bylo dokončeno počítačové zpracování 2 539 evidenčních karet SZ Hrubý Rohozec.

V rámci Integrovaného systému ochrany movitého kulturního dědictví se v průběhu roku spolupracovalo s MK ČR, s PČR, s NPÚ, ústředním pracovištěm, s ostatními odbornými územními pracovišti i s římskokatolickou církví při zjišťování údajů o odcizených, popř. nalezených památkách, a to formou digitalizovaných dat nebo písemných podkladů. Rovněž se v průběhu roku vyřizovala agenda osvědčení dle zákona č. 71/94 Sb., o prodeji a vývozu předmětů kulturní hodnoty, včetně jejich počítačového zpracování. V roce 2003 se dle možností pokračovalo v počítačovém zpracování předmětů kultovní povahy v programu MacArt Pro z pořízené videodokumentace církevních objektů.

V archivu spisové a plánové dokumentace se v roce 2003 pokračovalo ve zpracování inventáře plánové dokumentace i restaurátorských zpráv. Zároveň byl archiv hojně navštěvován badateli - studenty, majiteli kulturních památek, vědeckými pracovníky i další veřejností.

V loňském roce se činnost pracoviště SHP soustředila na dokončení detailního SHP děkanského kostela Nanebevzetí Panny Marie ve Skutči (okr. Chrudim) a kontinuálně pokračoval průzkum Příhrádku v Pardubicích. Průzkum ve Skutči byl prezentován jednak formou příspěvku na konferenci Dějiny staveb 2003 a následně také exkurzí přímo na místě (hodnocení J. Sommera na www.svornik.cz). Průzkum pardubického Příhrádku bude vzhledem k rozsahu a významu zpracováván v několika fázích. Další činnost pracoviště spočívala v dokumentaci nálezových situací při rekonstrukci památkových objektů, např. vnějšího opevnění Pardubického zámku či věže kostela sv. Václava ve Starých Žďánicích.

Propagace a prezentace

Pardubické ÚOP se v lednu 2003 účastnilo veletrhu cestovního ruchu Regiontour v Brně, v rámci společné expozice NPÚ.

V roce 2003 vydalo ÚOP tyto upomínkové předměty:

pohlednice - 8 druhů - Kunětická Hora, Kuks, Náchod, Opočno, Litomyšl; leporelo Kunětická

Hora; brožura Kuks - malá řada (toto všechno v nákladu 4000 ks na 1 druh ÚP) a Bulletin - Zpřístupněné státní hradby a zámky 2003 (náklad 2000 ks)

Dále byly vydány tyto brožury:

Kolektiv pracovníků EDOP ve spolupráci s JUDr. Milošem Hoškem: *Pokusy o restituci státního zámku Opočno po roce 1989 (studie a dokumenty)* - I. vydání náklad 250 ks, II., doplněné vydání náklad 150 ks (v roce 2004 se vydává na CD)

Výroční zpráva - náklad 400 ks

Publikační činnost zaměstnanců

MADAJ, Miroslav - kolektiv autorů: *Telecí, historie a současnost*, Telecí 2003.

PAUKRT, Václav: *Ke slávě Ducha, Sedm století církevního výtvarného umění v královéhradecké diecézi (hesla v katalogu výstavy)*, Východočeská galerie v Pardubicích 2003

PAUKRT, Václav: *Středověké nástěnné malby v presbytáři kostela sv. Michaela archanděla v Licibořicích*, Zprávy památkové péče, roč. 63, č. 4, 2003

PAUKRT, Václav: *Nález gotických maleb v sakristii kostela sv. Jakuba Většího v Přelouči*, Zprávy památkové péče, roč. 63, č. 4, 2003

PAUKRTOVÁ, Zdeňka: *Přehled restaurátorských prací realizovaných v České republice za rok 2002, Údaje za východočeský region*, Příloha Zpráv památkové péče

PAUKRTOVÁ, Zdeňka: *Ke slávě Ducha, Sedm století církevního výtvarného umění v královéhradecké diecézi (hesla v katalogu výstavy)*, Východočeská galerie v Pardubicích 2003

ŠULCOVÁ, Julie: *Kuks – Betlém, záchranný archeologický výzkum a využití přírodovědeckých metod*, Sborník „Ve službách archeologie“, MM Brno, roč. VI.

VOJANCOVÁ, Ilona: *Zkušenosti SLS Vysočina s programy pro děti a mládež*. In Děti, mládež,... a muzea? III., Sborník příspěvků, Moravské zemské muzeum Brno 2003, s. 100 - 102.

VOJANCOVÁ, Ilona: *Vánoční stromeček*. In Zeleň v Lidových obyčejích, Studie Slovákckého muzea, Slovákcké muzeum Uherské Hradiště 2003, s. 77 - 81.

Scénáře a libreta k výstavám

OBOLECKÁ, Bohuslava: *spolupráce na scénáři k výstavě Z prádelníků našich babiček*, Betlém Hlinsko, 15. 7. - 31. 10. 2003.

VOJANCOVÁ, Ilona: *Velikonoční čarování*, Betlém Hlinsko 8. 4. - 27. 4. 2003.

VOJANCOVÁ, Ilona: *Masopust držíme*, Veselý Kopec 19. 4. - 31. 10. 2003.

VOJANCOVÁ, Ilona: *Z prádelníků našich babiček*, Betlém Hlinsko 15. 7. - 31. 10. 2003.

VOJANCOVÁ, Ilona: *Vánoce na Veselém Kopci*, Veselý Kopec 29. 11. - 7. 12. 2003.

Pedagogická a přednášková činnost

ČURDA, Tomáš: *Osídlení Pardubicka od pravěku do počátku středověku*. Klub přátel Pardubicka – říjen 2003.

OBOLECKÁ, Bohuslava: *Cyklus přednášek pro školy o lidovém oděvu, zejména lidovém prádle*. Přednášky se konaly v rámci programu „Živá historie II.“ od 15. do 19. 9. 2003 na Betlémě v Hlinsku.

PAUKRT, Václav: *Programy MK ČR a jiných ministerstev a institucí souvisejících s restaurováním, vzděláváním v této oblasti*. Přednáška pro pracovníky pověřených obcí Pardubického a Královéhradeckého kraje.

PAUKRTOVÁ, Zdeňka: *Přednášky z ikonografie v Institutu restaurování a konzervačních technik v Litomyšli (externí učitel)*.

PAUKRTOVÁ, Zdeňka: *Restaurování, restaurátorská dokumentace, problematika této oblasti*. Přednáška pro pracovníky pověřených obcí Pardubického a Královéhradeckého kraje.

SKÁLOVÁ, Věra: *Knířov – poutní stezka*. Přednáška na semináři Staré stezky, NPÚ-ÚOP v Brně 2003.

ŠULCOVÁ, Julie: *Záchranný archeologický výzkum dvou renesančních domů v Pardubicích rok 2002 – 2003*. Klub přátel Pardubic - 12/2003.

ŠULCOVÁ, Julie: *SH Kunětická hora ve světle záchranných archeologických výzkumů*. Klub přátel Pardubic – listopad 2003.

ŠULCOVÁ, Julie: *Památková péče a ochrana archeologických památek ve východočeském regionu*. Univerzita Pardubice – září 2003, pro veřejnost.

VOJANCOVÁ, Ilona: *Cyklus přednášek pro školy o životě obyvatel v období 19. a počátku 20. století v památkové rezervaci Betlém Hlinsko*. Přednášky se

konaly v rámci programu „Živá historie II.“ od 15. do 19. 9. 2003 na Betlémě v Hlinsku.

Účast v komisích

MADAJ, Miroslav - člen krajské komise Pardubického kraje pro udělování účelových dotací Programu obnovy venkova.

MADAJ, Miroslav - člen hodnotitelské komise Vesnice roku při Krajském úřadu v Pardubicích.

SKÁLOVÁ, Věra - člen Rady specialistů, Národní památkový ústav, ústřední pracoviště v Praze.

PAUKRTOVÁ, Zdeňka - člen komise Programu restaurování movitých kulturních památek MK ČR.

PAUKRTOVÁ, Zdeňka - člen nákupní komise Východočeského muzea v Pardubicích.

Podané návrhy na zapsání movitých kulturních památek za rok 2003

Za rok 2003 bylo podáno celkem 27 návrhů na zapsání movitých kulturních památek.

Pardubický kraj

Okres Chrudim

Movité vybavení farního kostela Narození Panny Marie v Hlinsku v Čechách

- 1) boční oltář Panny Marie Lurdské
- 2) boční oltář sv. Josefa
- 3) boční oltář sv. Cyrila a Metoděje
- 4) boční oltář Ukřižování
- 5) socha sv. Václava
- 6) socha sv. Víta
- 7) socha Panny Marie Immaculaty
- 8) křížová cesta
- 9) krucifix

Movité vybavení farního kostela sv. Bartoloměje v Heřmanově Městci

- 1) socha sv. Jana Nepomuckého
- 2) socha Dítěte Ježíš
- 3) socha Nejsvětějšího Srdce Páně
- 4) socha Neposkvrněné Panny Marie
- 5) socha sv. Terezie

- 6) socha sv. Antonína Paduánského
- 7) socha Panny Marie Lurdské
- 8) socha sv. Josefa
- 9) křížová cesta
- 10) obraz Černé Madony
- 11) krucifix
- 12) krucifix
- 13) krucifix
- 14) krucifix
- 15) lucerna 11 ks
- 16) svícen 2 ks
- 17) svícen 3 ks
- 18) svícen 4 ks

Movitě vybavení farního kostela Nejsvětější Trojice v Chrastí u Chrudimě

- 1) hlavní oltář
- 2) boční oltář Panny Marie
- 3) boční oltář Ježíše Krista
- 4) boží hrob
- 5) křtitelnice
- 6) socha Krista Vítězného
- 7) socha Panny Marie
- 8) socha sv. Jana Evangelisty
- 9) socha sv. Marie Magdaleny
- 10) socha Panny Marie Immaculaty
- 11) socha Panny Marie s dítětem
- 12) socha Nejsvětějšího Srdce Páně
- 13) socha Nejsvětějšího Srdce Panny Marie
- 14) socha sv. Terezie
- 15) socha sv. Judy Tadeáše
- 16) krucifix
- 17) krucifix
- 18) krucifix
- 19) krucifix
- 20) krucifix
- 21) krucifix
- 22) krucifix
- 23) krucifix
- 24) krucifix
- 25) obraz Nejsvětějšího Srdce Páně

- 26) obraz Sv. Anna učí P. Marii
- 27) obraz Bolestná Panna Maria
- 28) obraz Dítě Ježíš s křížem
- 29) křížová cesta
- 30) obraz Kristus před Pilátem
- 31) obraz Zavraždění sv. Václava ve Staré Boleslavi
- 32) obraz Černé Madony
- 33) obraz sv. Josefa
- 34) obraz sv. Antonína Paduánského
- 35) monstrance
- 36) kalich
- 37) pacifikál
- 38) pacifikál
- 39) pacifikál

Movitě vybavení Arciděkanského úřadu v Chrudimi

- 1) obraz sv. Barbory
- 2) obraz sv. Kateřiny
- 3) obraz sv. Aloisse z Gonzagy
- 4) obraz Panny Marie s dítětem
- 5) obraz Jana Nepomuckého
- 6) socha světce
- 7) krucifix

Movitě vybavení kostela sv. Kateřiny v Chrudimi

- 1) hlavní oltář
- 2) boční oltář sv. Josefa
- 3) oltářní obraz Panny Marie
- 4) krucifix

Movitě vybavení kostela sv. Jakuba Většího v obci Nové Hradky u Skutče

- 1) obraz Madony
- 2) socha Panny Marie Lurdské
- 3) socha sv. Josefa
- 4) socha Nejsvětějšího Srdce Páně
- 5) oltářní obraz Svaté Rodiny

Movitě vybavení kostela sv. Jana Křtitele v obci Pěrálec

- 1) boční oltář Panny Marie Lurdské
- 2) varhany

- 3) krucifix
- 4) krucifix
- 5) krucifix

Movit  vybaven  farn ho kostela sv. Mikul še v obci Prose  u Skut e

- 1) hlavní olt ř Ukřiřov n 
- 2) bo n  olt ř Panny Marie
- 3) varhany
- 4) pieta
- 5) socha Panny Marie Lurdske
- 6) socha Nejsv t jř ho Srdce P n 
- 7) krucifix
- 8) krucifix
- 9) krucifix
- 10) socha sv. Jana Nepomuck ho
- 11) socha sv. V clava
- 12) obraz Nejsv t jř  Trojice
- 13) obraz Ukřiřov n 
- 14) obraz sv. Anton na Padu nsk ho

Movit  vybaven  Farn ho  řadu v obci Prose  u Skut e

- 1) socha Panny Marie
- 2) sv cny 2 ks
- 3) pacifik l
- 4) pacifik l
- 5) monstrance
- 6) relikvi ř sv. Mikul še
- 7) kalich

Movit  vybaven  kostela sv. Vavřince v Ronov  nad Doubravou

- 1) hlavní olt ř sv. Vavřince
- 2) bo n  olt ř Panny Marie
- 3) kazatelna
- 4) boř  hrob
- 5) křtitelnice
- 6) socha Krista V t zn ho
- 7) socha sv. Jana Nepomuck ho
- 8) socha sv. Anton na Padu nsk ho
- 9) křiřov  cesta
- 10) obraz sv. Vavřince

- 11) obraz sv. Jana Nepomuck ho
- 12) obraz Krista s poutn kem
- 13) krucifix
- 14) krucifix
- 15) krucifix
- 16) kropenka

Movit  vybaven  farn ho kostela sv. Vavřince v obci Se 

- 1) varhany
- 2) bo n  olt ř Ukřiřov n 
- 3) socha sv. Terezie
- 4) socha sv. V clava
- 5) socha Panny Marie
- 6) obraz Panny Marie
- 7) obraz Sv. Anna u  P. Marii
- 8) obraz sv. Rodiny
- 9) obraz sv. Salv tora
- 10) obraz sv. Jana Nepomuck ho
- 11) krucifix

Movit  vybaven  kaple Boř ho T la v obci Skute 

- 1) socha Piety
- 2) socha Boha Otce
- 3) socha Panny Marie
- 4) socha sv. Marie Magdaleny
- 5) socha sv. Jana Nepomuck ho
- 6) varhany
- 7) sv cny 6 ks
- 8) krucifix
- 9) krucifix
- 10) olt rn  obraz Adorace Nejsv t jř  sv tosti
- 11) socha sv. Jana Evangelisty

Movit  vybaven  kostela Nanebevzet  Panny Marie v obci Skute 

- 1) olt rn  obraz sv. Anny
- 2) socha sv. V clava
- 3) socha sv. Josefa
- 4) krucifix
- 5) socha Nejsv t jř ho Srdce P n 
- 6) socha Kateřiny Sienske

- 7) socha Panny Marie Lurdské
- 8) lavice 8 párů
- 9) socha sv. Pavla
- 10) oltářní obraz Panny Marie

Movitě vybavení kostela sv. Martina v obci Slatiňany

- 1) hlavní oltář
- 2) boční oltář sv. Josefa
- 3) boční oltář Panny Marie
- 4) kazatelna
- 5) křtitelnice
- 6) obraz Kladení do hrobu
- 7) křížová cesta
- 8) svícny 2 ks
- 9) socha Krista dobrého pastýře
- 10) varhany
- 11) piety
- 12) krucifix

Movitě vybavení Farního úřadu ve Slatiňanech

- 1) monstrance
- 2) monstrance
- 3) kalich
- 4) ciborium

Movitě vybavení kostela sv. Filipa a Jakuba v obci Trhová Kamenice

- 1) hlavní oltář sv. Filipa a Jakuba
- 2) boží hrob
- 3) boční oltář P. Marie Lurdské
- 4) křtitelnice
- 5) socha sv. Václava
- 6) socha sv. Ludmily
- 7) socha P. Marie
- 8) socha sv. Jana Evangelisty
- 9) socha sv. Marie Magdaleny
- 10) socha P. Marie s dítětem
- 11) socha P. Marie
- 12) obraz Křížová cesta
- 13) krucifix
- 14) krucifix

- 15) krucifix
- 16) krucifix
- 17) lucerna 8 ks
- 18) pacifikál
- 19) svícen
- 20) monstrance
- 21) zvon

Movitě vybavení farního kostela Nanebevzetí Panny Marie v obci Vejvanovice

- 1) kazatelna
- 2) křtitelnice
- 3) křížová cesta
- 4) socha Krista Vítězného
- 5) socha sv. Jana Nepomuckého
- 6) sousoší Křest Páně
- 7) sochy andělů 2 ks
- 8) pieta
- 9) socha anděla
- 10) socha anděla
- 11) krucifix
- 12) krucifix
- 13) krucifix
- 14) betlém
- 15) věčné světlo
- 16) kalich
- 17) svícny 4 ks

Okres Pardubice

Movitě vybavení kostela Nejsvětější Trojice v obci Horní Jelení

- 1) reliéf sv. Augustina
- 2) reliéf sv. Řehoře Velikého
- 3) reliéf sv. Jeronýma
- 4) reliéf sv. Ambrože
- 5) mešní kalich
- 6) mešní konvička a miska
- 7) svícen
- 8) svícen
- 9) svícen 2 ks
- 10) procesní praporec

Okres Svitavy

Movitě vybavení kaple sv. Isidora v obci Křenov

- 1) socha sv. Isidora
- 2) socha sv. Notburgy
- 3) socha Adama
- 4) socha Evy

Movitě vybavení farního kostela Nanebevzetí Panny Marie v Moravské Třebové

- 1) monstrance
- 2) relikviář
- 3) relikviář
- 4) pacifikál
- 5) kalich
- 6) kalich
- 7) kalich
- 8) kalich
- 9) kalich
- 10) kalich
- 11) schránka na svatý olej
- 12) nádoby na svaté oleje se skříňkou
- 13) relikviář (2 ks)

Movitě vybavení hřbitovního kostela sv. Jiljí ve Svitavách

- 1) socha Immaculaty
- 2) pontifikální křeslo
- 3) obraz Zvěstování Panny Marie
- 4) obraz Adorace Madony
- 5) obraz sv. Ambrože
- 6) obraz Madona s dítětem
- 7) relikviář 2 ks
- 8) svícny 2 ks
- 9) svícny 2 ks
- 10) svícen
- 11) svícen
- 12) chórová lavice 2 ks
- 13) antependium
- 14) nástavec kredenční skříně

Movitě vybavení filiálního kostela Nejsvětější Trojice v obci Třebařov

- 1) kazatelna
- 2) socha sv. Jáchyma
- 3) socha sv. Anny
- 4) křtitelnice
- 5) socha Krista Vítězného
- 6) monstrance
- 7) relikviář
- 8) pacifikál

Movitě vybavení farního kostela sv. Petra a Pavla v obci Svojanov

- 1) svícny 6 ks
- 2) krucifix
- 3) obraz Smrt sv. Václava

Okres Ústí nad Orlicí

Mobiliář kostela sv. Jakuba Většího v obci Česká Třebová

- 1) oltář Neposkvrněného početí Panny Marie
- 2) socha sv. Václava
- 3) mobiliář kaple Panny Marie bolestné v obci Krasíkov
- 4) socha sv. Jana Nepomuckého
- 5) krucifix
- 6) socha Adorující anděl 2 ks
- 7) svícny 2 ks

Mobiliář kostela sv. Jiří v obci Kunvald

- 1) oltář zemských patronů
- 2) oltář sv. Anny
- 3) křížová cesta
- 4) krucifix
- 5) krucifix
- 6) obraz sv. Jiří, Stigmatizace sv. Františka
- 7) obraz Sv. František a dítě Ježíš
- 8) obraz Svatá rodina se sv. Františkem
- 9) obraz Madona pod baldachýnem
- 10) varhany
- 11) socha světce
- 12) svícny 8 ks
- 13) svícny 2 + 2 ks

Mobiliář kostela sv. Jana Křtitele v Orlickém Záhoří

- 1) boční oltář sv. Anny
- 2) varhany
- 3) boční oltář Nejsvětějšího Srdce Páně
- 4) obraz Madony s dítětem
- 5) betlém
- 6) socha sv. Heleny
- 7) socha sv. Hedviky
- 8) boční oltář P. Marie

Podané návrhy na zapsání nemovitých kulturních památek za rok 2003

Královéhradecký kraj

Okres Hradec Králové

Kratonohy - dřevěná zvonička, parc. č. 892/6, k. ú. Michnovka

Okres Jičín

Nová Paka - soubor věcí souvisejících s objektem Husova sboru s pozemky, st. parc. č. 2238, parc. č. 2239 a parc. č. 2240/1, Kumburská ulice, k. ú. Nová Paka

Okres Rychnov nad Kněžnou

Opočno - pilíř se sochou sv. Jana Nepomuckého, parc. č. 1675, k. ú. Opočno

Okres Trutnov

Černý Důl - socha sv. Jana Nepomuckého, parc. č. 54, k. ú. Fořt

Černý Důl - socha sv. Jana Nepomuckého, parc. č. 9/1, k. ú. Černý Důl

Lanžov - chalupa čp. 21, st. parc. č. 59, k. ú. Lanžov

Rudník - sousoší Kalvárie, parc. č. 2761/3, k. ú. Rudník

Pardubický kraj

Okres Chrudim

Jenišovice - kamenný kříž s plastikou Ukřižovaného, parc. č. 518/1, k. ú. Jenišovice

Kameničky - dům čp. 8, parc. č. 128/2, k. ú. Kameničky

Trhová Kamenice - Nevolův hrob na hřbitově v Trhové Kamenici, k. ú. Trhová Kamenice

Okres Pardubice

Pardubice - budova čp. 44 s pozemkem, parc. č. 1962, Štrossova ulice, k. ú. Pardubice

Rosice nad Labem - soubor kolejových vozidel, Muzeum Pardubického spolku historie železniční dopravy železniční stanice Pardubice - Rosice nad Labem

Rosice nad Labem - budova bývalé vodárny čp. 53, železniční stanice Pardubice - Rosice nad Labem, parc. č. 622/10, k. ú. Rosice nad Labem

Okres Svitavy

Svitavy - budova školy čp. 35, ul. T. G. Masaryka, část Předměstí, st. parc. č. 14, k. ú. Svitavy - Předměstí

Okres Ústí nad Orlicí

Mistrovice - kamenný kříž, parc. č. 138, k. ú. Mistrovice nad Orlicí

Mistrovice - kamenný kříž, parc. č. 1013/5, k. ú. Mistrovice nad Orlicí

Mistrovice - kaple, parc. č. 245, k. ú. Mistrovice nad Orlicí

Mistrovice - Mariánský sloup, parc. č. 1025, k. ú. Mistrovice nad Orlicí

Mistrovice - soubor věcí čp. 101 (sestavující z obytné budovy, stodoly, hospodářské budovy s chlévy, ohradní zdi se vstupní branou a brankou) s pozemkem, parc. č. 27, k. ú. Mistrovice

Výprachtice - plastika kříže, parc. č. 1830/3, k. ú. Výprachtice

Nově prohlášené movité kulturní památky za rok 2003

Královéhradecký kraj

Okres Rychnov nad Kněžnou

Dobruška - plastika, Lev, Dobruška, r. č. 100505

Okres Trutnov

Vrchlabí - plastika Karyatida, 2 ks, Svatopluka Čecha 167, r. č. 100350

Pardubický kraj

Okres Chrudim

Krouna - varhany, kostel sv. Michaela, r. č. 100261;

soubor movitostí, movité vybavení kostela, 2 obrazy, 5 soch, kostel sv. Michaela, r. č. 100260

Okres Pardubice

Dašice - soubor, movité vybavení fary, 3 sochy, 4 obrazy, fara v Dašicích, r. č. 100502

Dražkovice - náhrobní kámen náhrobek na soklu, 14ti dílný, Dražkovice 47, r. č. 100349

Lány na Důlku - soubor movitostí, movité vybavení kostela, 2 obrazy a monstrance, kostel sv. Jana Nepomuckého, r. č. 100252

Lázně Bohdaneč - socha sv. Jan Nepomucký, kaple sv. Jana Nepomuckého, r. č. 100205

Pardubice - socha, zahradní plastika myslivec s puškou, Tř. Míru 2671, r. č. 100347;

socha žába, Tř. Míru 2671, r. č. 100303;

plastika Dvojice postav světce a anděla, Třída Míru 2671, r. č. 100183;

obraz Madona s Ježíškem, Třída Míru 2671, r. č. 100168;

obraz Madona s Ježíškem, Třída míru 2671, r. č. 100169;

obraz Návrat z lovu na medvěda, Tř. Míru 2671, r. č. 100564;

soubor obrazů a plastik, 32 předmětů, Česká spořitelna v Pardubicích a Přelouči, r. č. 100441

Okres Svitavy

Gruna - soubor movitostí, movité vybavení kostela, 3 kalichy, kostel sv. Vavřince, r. č. 100246

Chornice - soubor movitostí, movité vybavení farního kostela, 11 předmětů, farní kostel sv. Vavřince, r. č. 100190

Javorník - mobiliář kaple, kaple Nejsvětější Trojice, r. č. 100145

Křenov - soubor movitostí, movité vybavení kaple, 4 sochy, kaple sv. Isidora, r. č. 100118;

soubor movitostí, movité vybavení kostela, kostel sv. Jana Křtitele, r. č. 100250

Kunčina - soubor movitostí, movité vybavení kaple, kalich, monstrance, obraz Mučedníka, kaple sv. Rocha, r. č. 100184;

soubor movitostí, movité vybavení kostela, relikviář, monstrance, 2 kalichy, kostel sv. Jiří, r. č. 100185

Městečko Trnávka - soubor movitostí, movité vybavení farního kostela, farní kostel sv. Jakuba, r. č. 100114

Moravská Třebová - soubor movitostí, movité vybavení kostela, 3 kalichy, 2 monstrance, pyxis, kostel sv. Anny, r. č. 100294;

soubor movitostí, movité vybavení farního kostela, kostel Nanebevzetí P. Marie, r. č. 100115;

soubor movitostí, movité vybavení kostela, 20 předmětů, kostel sv. Josefa, r. č. 100187;

soubor movitostí, movité vybavení kostela, 37 ks liturgického náčiní, depozitář Františkánského kláštera v Moravské Třebové, r. č. 100359;

soubor movitostí, movité vybavení farního kostela, farní kostel Nanebevzetí P. Marie, r. č. 100237;

soubor movitostí, movité vybavení kostela, hřbitovní kostel Nalezení sv. Kříže, r. č. 100112

Pohledy - soubor movitostí, movité vybavení kaple, oltářní obraz, 2 malby na dřevě, krucifix, kaple sv. Víta, r. č. 100297

Staré Město - soubor movitostí, movité vybavení kostela, 2 kalichy, ciborium, monstrance, kostel sv. Jiří, r. č. 100186

Starý Svojanov - obraz sv. Mikuláš, movité vybavení kostela, kostel sv. Mikuláše, r. č. 100057

Svitavy - soubor movitostí, movité vybavení kostela, 4 sochy, krucifix, obraz, kostel Navštívení P. Marie ve Svitavách, r. č. 100501;

soubor movitostí, movité vybavení kostela (24 předmětů), hřbitovní kostel sv. Jiljí, r. č. 100443;

socha P. Marie Kladské, kostel Navštívení P. Marie, r. č. 100068

Svojanov - soubor movitostí, 6 předmětů, kaple sv. Jana Nepomuckého, r. č. 100072

Okres Ústí nad Orlicí

Bočím - varhany, kaple sv. Filomény, r. č. 100418; soubor movitostí movité vybavení kaple, 16 předmětů, kaple sv. Filomény, r. č. 100419

Černovír - lustr, kaple sv. Gottharda, r. č. 100685; varhany, kaple sv. Gottharda, r. č. 100684

Červená Voda - zvon, kostel sv. Matouše, r. č. 100052; socha, anděl světloňoš, kostel sv. Matouše, r. č. 100053;

obrazy, 14 zastavení Křížové cesty - 14 předmětů, kostel sv. Matouše, r. č. 100051;

Česká Třebová - soubor movitostí, movité vybavení farního kostela, kostel sv. Jakuba Většího, r. č. 100119;

soubor movitostí, movité vybavení farního kostela, farní kostel sv. Jakuba Většího, r. č. 100215;

obrazy, 13 zastavení křížové cesty, 13 předmětů, Klácelova 1 (uložen v budově v Římskokatolické farnosti), r. č. 100047

Horní Třešňovec - soubor movitostí, movité vybavení kaple, svícny dřevěné a kovové, lampa věčného světla, kaple P. Marie, r. č. 100218

Jablonné nad Orlicí - soubor movitostí, movité vybavení kostela, kostel sv. Bartoloměje, r. č. 100356

Krasíkov - soubor movitostí, movité vybavení kaple, kaple P. Marie Bolestné, r. č. 100113

Květná - obraz sv. Vavřince, kaple sv. Vavřince, r. č. 100157

Letohrad - soubor movitostí, movité vybavení kostela, souprava kovových svícňů a krucifix, kostel Nanebevzetí P. Marie, r. č. 100213;

varhany, vybavení kostela, kostel Nanebevzetí P. Marie, r. č. 100212

Rudoltice - soubor movitostí - movité vybavení filiálního kostela, 5 předmětů, kostel Petra a Pavla, r. č. 100098

Sázava - varhany, kaple sv. Prokopa, r. č. 100248;

obraz sv. Prokopa, kaple sv. Prokopa, r. č. 100247

Studené - varhany, kaple sv. Anny, r. č. 100355;

obraz oltářní, kaple sv. Anny, r. č. 100354

Trpík - soubor movitostí, movité vybavení kaple - 6 předmětů, kaple sv. Anny, r. č. 100099

Vračovice - soubor movitostí, movité vybavení kostela, kostel sv. Jana Křtitele, r. č. 100249

Žamberk - soubor movitostí, movité vybavení kaple, 4 obrazy, kaple sv. Rozálie, r. č. 100214;

soubor movitostí, movité vybavení zámecké kaple, celkem 11 předmětů, kaple Nanebevzetí P. Marie, Žamberk, r. č. 100311;

socha Bolestný Kristus, kaple Pod Suticí, r. č. 100216

Žichlínek - obraz sv. Jan Nepomucký se sv. Jakubem, kostel Narození sv. Jana Křtitele, r. č. 100189

Nově prohlášené nemovité kulturní památky za rok 2003

Královéhradecký kraj

Okres Hradec Králové

Černilov - budova s výměnkem náležející k rolnické usedlosti čp. 85, st. parc. 174/1, k. ú. Černilov, r. č. 100023

Černilov - budova evangelické školy čp. 215 s oplocením a pozemky, st. parc. č. 206 a parc. č. 293/3 (zahradu), k. ú. Černilov, r. č. 100031

Černilov - zemědělská usedlost čp. 49 (sestavající z obytného stavení s přilehlou vjezdovou bránou, hospodářské budovy, stodoly a drobných hospodářských staveb) s pozemky, st. parc. č. 116/1 a 116/2, k. ú. Černilov, r. č. 100049

Černilov - vjezdová brána s postranní brankou, dřevěnými vraty a vrátky, včetně přilehlého úseku staré ohradní zdi, patřící k rolnické usedlosti čp. 103, st. parc. č. 88/1, k. ú. Černilov, r. č. 100104

Černilov - soubor věcí náležejících k zemědělské usedlosti čp. 190 (sestavující z obytné budovy čp. 190, budovy čp. 92, stodoly, vjezdové brány s brankou a z oplocení předzahrádek) s pozemky, st. parc. č. 182/1, st. parc. č. 182/2, poz. parc. č. 3037 a poz. parc. č. 356, k. ú. Černilov, r. č. 100269

Krkovice - kostel Nanebevzetí Panny Marie - areál s ohradní zdí hřbitova a branou, st. parc. č. 8, k. ú. Krkovice, r. č. 100193

Krkovice - lednice (sklad ledu), parc. st. č. 7, k. ú. Krkovice, r. č. 100194

Lovčice - soubor věcí náležejících k bývalé zemědělské usedlosti (sestavující s obytného stavení čp. 8, výměnku čp. 70 a ohrazení), st. parc. č. 19/1 a st. parc. č. 19/2, k. ú. Lovčice, r. č. 100074

Nepolisy - roubený dům čp. 13, st. parc. č. 14/2, k. ú. Nepolisy, r. č. 100073

Nepolisy - zemědělská usedlost čp. 14 (sestavující z roubeného obytného domu s navazujícími zděnými chlévy, roubeného špýcharu, roubeného menšího objektu chlévů, roubeného ovčína, stodoly a dochovaného tradičního oplocení zahrady plaňkovým plotem se zděnými sloupky) s pozemkem, st. parc. č. 128, k. ú. Nepolisy, r. č. 100080

Račice nad Trotinou - brána usedlosti, patřící k venkovské usedlosti čp. 47, st. parc. č. 70, k. ú. Račice nad Trotinou, r. č. 100330

Skalička - Venkovský dům čp. 24, st. parc. č. 116/2, k. ú. Skalička nad Labem, r. č. 100333

Smidary - budova lednice bývalého pivovaru a pozemky, st. parc. č. 226/4, 226/5 a 226/6, k. ú. Smidary, r. č. 100240

Stará Voda - venkovská usedlost čp. 16, parc. č. 66, k. ú. Stará Voda, r. č. 100393

Stará Voda - dům čp. 43 s tradičním oplocením, st. parc. č. 9, k. ú. Stará Voda, r. č. 100105

Želkovice, obec Hoříněves - zemědělská usedlost čp. 6 (sestavující z vjezdové brány s brankou, obytného stavení s chlévy, stodoly a ze špýcharu s navazující hospodářskou částí a ohradní zdí) s pozemky, st. parc. č. 9 a parc. č. 43/2, k. ú. Želkovice, r. č. 100651

Okres Jičín

Drštěkryje, obec Samšina - kaple sv. Prokopa, st. parc. č. 54, k. ú. Drštěkryje, r. č. 100070

Kostelec - pilíř se sochou sv. Jana Nepomuckého, parc. č. 176/4 (po přechíslování pozemek parc. č. 554), k. ú. Kostelec, r. č. 100238

Kostelec - pilíř se sochou Panny Marie (Immaculata), parc. č. 219/1, k. ú. Kostelec, r. č. 100239

Markvartice, část obce Mrkvojedý - roubený dům čp. 11, st. parc. č. 74/1, k. ú. Markvartice u Sobotky, r. č. 100081

Samšina - pilíř se sochou Panny Marie, parc. č. 291, k. ú. Samšina, r. č. 100295

Samšina - kamenný smírčí kříž, parc. č. 291, k. ú. Samšina, r. č. 100724

Staré Hradý - sloup se sochou Panny Marie, parc. č. 799/1, k. ú. Staré Hradý, r. č. 100006

Újezd pod Troskami, část obce Hrdoňovice - kamenný pilíř s křížem, parc. č. 1106/3, k. ú. Újezd pod Troskami, r. č. 100676

Velešice, obec Sběř - pilíř se sochou sv. Jana Nepomuckého, parc. č. 146/1, k. ú. Velešice, r. č. 100083

Zámostí - Blata - pilíř se sochou sv. Jana Nepomuckého, parc. č. 551/1, k. ú. Zámostí, r. č. 100089

Okres Náchod

Božanov - venkovská usedlost čp. 247, st. parc. č. 217, st. parc. č. 218/1 a st. parc. č. 218/2, k. ú. Božanov, r. č. 100381

Jaroměř - most ravelinu XVII, parc. č. 765, k. ú. Josefov u Jaroměře, r. č. 100723

Police nad Metují - měšťanský dům čp. 39, Tomkova ulice, st. parc. č. 31, k. ú. Police nad Metují, r. č. 100236

Okres Trutnov

Bernartice - soubor staveb kostela Nanebevzetí Panny Marie (sestavující z kostela Nanebevzetí Panny Marie, přístupového schodiště a kamenné ohradní zdi) s pozemky, st. parc. č. 134 a parc. č. 216, k. ú. Bernartice, r. č. 100739

Dolní Branná - kostel sv. Jiří s pozemky, st. parc. č. 89 a parc. č. 264, k. ú. Dolní Branná, r. č. 100708

Dolní Kalná - fara čp. 1, st. parc. č. 2, k. ú. Dolní Kalná, r. č. 100420

Dolní Malá Úpa, obec Malá Úpa - dům čp. 66 s pozemkem, st. parc. č. 32, k. ú. Dolní Malá Úpa, r. č. 100631

Dolní Malá Úpa, obec Malá Úpa - dům čp. 69 (bývalá fara) s pozemkem, st. parc. č. 2/1, k. ú. Dolní Malá Úpa, r. č. 100660

Dolní Malá Úpa, obec Malá Úpa - dům čp. 71 s pozemkem, st. parc. č. 113, k. ú. Dolní Malá Úpa, r. č. 100658

Dolní Malá Úpa, obec Malá Úpa, Rennerovy boudy - dům čp. 84 s pozemkem, st. parc. č. 24, k. ú. Dolní Malá Úpa, r. č. 100692

Dolní Malá Úpa, Šímovy chalupy, obec Malá Úpa, k. ú. Dolní Malá Úpa

dům čp. 30 s pozemkem, st. parc. č. 100, r. č. 100385

dům čp. 31 s pozemkem, st. parc. č. 102, r. č. 100390

dům čp. 33 s pozemkem, st. parc. č. 103, r. č. 100387

dům čp. 34 s pozemkem, st. parc. č. 104, r. č. 100274

dům čp. 35 s pozemkem, st. parc. č. 107, r. č. 100386

dům čp. 36 s pozemkem, st. parc. č. 105, r. č. 100463

dům čp. 37 s pozemkem, st. parc. č. 108, r. č. 100384

dům čp. 38 s pozemkem, st. parc. č. 109, r. č. 100389

dům čp. 124 s pozemkem, st. parc. č. 138, r. č. 100388

Horní Malá Úpa, obec Malá Úpa - dům čp. 27 s pozemkem, st. parc. č. 27, k. ú. Horní Malá Úpa, r. č. 100677

Horní Verněřovice, obec Jívka - pilíř se sochou sv. Jana Nepomuckého, parc. č. 379, k. ú. Horní Verněřovice, r. č. 100629

Hořejší Vrchlabí, obec Vrchlabí - kaplička sv. Anny a 14ti pomocníků, st. parc. č. 835, k. ú. Hořejší Vrchlabí, r. č. 100467

Jánské Lázně - soubor věcí náležející k vile čp. 93 (sestavující z vily čp. 93, vedlejší budovy a oplocení) s pozemky, st. parc. č. 122, st. parc. č. 331 a parc. č. 324, k. ú. Jánské Lázně, r. č. 100614

Špindlerův Mlýn - dům čp. 85 s pozemkem, st. parc. č. 88, Klínovy boudy, k. ú. Přední Labská, r. č. 100471

Vrchlabí - dům čp. 21. s venkovním schodištěm, st. parc. č. 23, k. ú. Vrchlabí, r. č. 100464

Vrchlabí - dům čp. 309 v Labské ulici, st. parc. č. 251, k. ú. Vrchlabí, r. č. 100466

Vrchlabí - dům čp. 44, st. parc. č. 44/1, k. ú. Vrchlabí, r. č. 100473

Žaclěř - dům čp. 13, st. parc. č. 152/2, k. ú. Žaclěř, r. č. 100530

Žaclěř - dům čp. 14, st. parc. č. 151/1, k. ú. Žaclěř, r. č. 100529

Žaclěř - dům čp. 99, st. parc. č. 32, k. ú. Žaclěř, r. č. 100528

Pardubický kraj

Okres Chrudim

Heřmanův Městec - Boží muka, parc. č. 2140/1, k. ú. Heřmanův Městec, r. č. 100106

Hluboká - kostel sv. Kunhuty se zvonicí, st. parc. č. 13 a parc. č. 156, k. ú. Hluboká u Trhové Kamenice, r. č. 100219

Chrudim - měšťanský dům čp. 2 na Resslově náměstí, st. parc. č. 2, k. ú. Chrudim, r. č. 100282

Jenišovice - kamenný kříž s plastikou Ukřižovaného, parc. č. 518/1, k. ú. Jenišovice, r. č. 100117

Nové Hradky - budova fary čp. 48 s pozemkem, st. parc. č. 91, k. ú. Nové Hradky u Skutče, r. č. 100090

Předhradí - socha sv. Tadeáše, parc. č. 1774/1, k. ú. Předhradí u Skutče, r. č. 100228

Vysočina, Veselý Kopec - soubor lidových staveb v areálu skanzenu Vysočina - Veselý Kopec, k. ú. Dřevíkov, r. č. 100721

Tento soubor lidových staveb Vysočina tvoří:

- špýchar, prasečí chlívek, čtyřboká stodola a výměnek s chlévem u usedlosti z Hlinecka, st. parc. č. 139, st. 141, st. 140 a st. 143

- ovčín, st. parc. č. 142

- výměnek ze Širokého Dolu u Poličky, st. parc. č. 144/1

- usedlost z Lezníku u Poličky, st. parc. č. 146

- polygonální stodola ze Sádka, st. parc. č. 145

- suška lnu, st. parc. č. 156

- suška ovoce, st. parc. č. 155

- hájenka, st. parc. č. 154

- dřevěné úly ve včelíně, parc. č. 415

- vodní pila, st. parc. č. 157

- olejna z Damašku, st. parc. č. 159

- bělidlo plátna - záhřívka, st. parc. č. 158

- vodní mlýn s mlecím zařízením, vodním kolem a vantroky, st. parc. č. 160, parc. č. 528 (vantroky)

- sekernická dílna, st. parc. č. 162

- kůlna, st. parc. č. 161

- stupník na tříslu, st. parc. č. 163

- chalupa z Herálce, st. parc. č. 152

- špýchar, podstáj a klenutá brána u statku z Mokré Lhoty, st. parc. č. 150

- kaplička, st. parc. č. 149

Okres Pardubice

Lány na Důlku, Pardubice, Svítkov - kostel sv. Jana Nepomuckého, parc. č. 35, k. ú. Lány na Důlku, r. č. 100056

Semín - budova záměčku s pivovarem čp. 1 a s pozemkem, st. parc. č. 19/1, k. ú. Semín, r. č. 100590

Tetov - soubor nemovitostí myslivny čp. 73, který je tvořen obytnou budovou, hospodářským stavením a pozemkem, st. parc. č. 185, k. ú. Tetov, r. č. 100646

Okres Svitavy

Javorník - kaple Nejsvětější Trojice, parc. č. 1, k. ú. Javorník u Svitav, r. č. 100088

Litomyšl - dům čp. 44, Lidická ulice, st. parc. č. 99, k. ú. Záhrad', r. č. 100583

Moravská Třebová - dům čp. 49, Bránská ulice, parc. č. 262, k. ú. Moravská Třebová, r. č. 100241

Opatovec - kaple sv. Václava, parc. č. 72, k. ú. Opatovec, r. č. 100055

Pohledy - kaple sv. Víta s pozemkem, parc. č. 46 a sochou Ukřižovaného Ježíše Krista, parc. č. 1055/5, k. ú. Pohledy, r. č. 100244

Polička - socha Poroby, ulice Čsl. armády, parc. č. 5152/6, k. ú. Polička, r. č. 100518

Polička - socha Naše osvobození, ulice Čsl. armády, parc. č. 5152/7, k. ú. Polička, r. č. 100519

Svitavy - budova školy čp. 35, ulice T. G. Masaryka, část Předměstí, st. parc. č. 14, k. ú. Svitavy - Předměstí, r. č. 100513

Okres Ústí nad Orlicí

Bučina - toleranční evangelický kostel s ohradní zdí, vstupní branou a pozemkem, st. parc. č. 1, k. ú. Bučina, r. č. 100661

Bystřec - plastika kříže, parc. č. 2/1, k. ú. Bystřec, r. č. 100271

Bystřec - sousoší Nejsvětější Trojice, parc. č. 241, k. ú. Bystřec, r. č. 100289

Česká Třebová - dům čp. 310, Lidická ulice, parc. č. 84, k. ú. Česká Třebová, r. č. 100101

Česká Třebová - dům čp. 388, Podbranská ulice, parc. č. 414, k. ú. Česká Třebová, r. č. 100110

Dlouhá Třebová - soubor věcí usedlosti čp. 57 (obytné stavení a brána), st. parc. č. 179, k. ú. Dlouhá Třebová, r. č. 100554

Králíky - základní škola tzv. Žlutá škola, st. parc. č. 555, k. ú. Králíky, r. č. 100045

Letohrad - kašna s vodovodním systémem (roz-

měry bazénu 400 x 400 x 75), parc. č. 669/1, k. ú. Letohrad, r. č. 100229

Matenice - soubor tří soch, k. ú. Tatenice, r. č. 100109

Soubor tvoří: socha sv. Jana Nepomuckého, parc. č. 2651/11; socha sv. Floriána, parc. č. 2649/2; socha sv. Rocha, parc. č. 51/1

Vraclav - budova hasičské zbrojnice s pozemkem, st. parc. č. 96, k. ú. Vraclav, r. č. 100263

Výprachtice - plastika kříže, parc. č. 1830/3, k. ú. Výprachtice, r. č. 100268

Zálší - sušárna na ovoce u domu čp. 12, parc. č. 30/1, k. ú. Zálší, r. č. 100856

Odbor správy památkových objektů a provozu

Jindřiška Mynaříková

Územní odborné pracoviště Národního památkového ústavu v roce 2003 spravovalo státní zámky Hrádek u Nechanic, Náchod, Ratibořice, Slatiňany, hospital - zámek Kuks, státní hrady Kunětická Hora, Litice nad Orlicí a Vízmburk a Soubor lidových staveb Vysočina, do 27. 7. 2003 také zámek Opočno.

K 1. 1. 2003 předalo naše územní odborné pracoviště na základě rozhodnutí Ministerstva kultury ČR územnímu odbornému pracovišti v Brně správu státního hradu Lipnice nad Sázavou a územnímu odbornému pracovišti v Ústí nad Labem správu státního zámku Hrubý Rohozec a správu státního hradu Trosky.

Naopak darem od paní Anny Pickové byl obohaten Soubor lidových staveb Vysočina v areálu Betléma, městské části Hlinska, o dům čp. 178, kulturní památku rejstříkové číslo 21947/6-5493.

Areál zámku Opočno (nemovitosti) byl na základě soudního rozhodnutí v restitučním sporu vydán Kristině Colloredo-Mansfeldové (dále KCM). S novou majitelkou zámku byla uzavřena nájemní smlouva na další provozování zámecké expozice, a to ode dne 28. 7. 2003 do doby pravomocného ukončení soudních sporů o vydání mobiliáře vedených mezi KCM a Národním památkovým ústavem.

Všechny spravované hrady a zámky mimo hradu Litice n. Orli. a hradu Vízmburk jsou vyhlášeny národními kulturními památkami. Zámek Litomyšl je zapsán na seznamu světového kulturního dědictví UNESCO.

V loňském roce Ministerstvo kultury ČR na návrh našeho územního odborného pracoviště prohlásilo některé stavby na Veselém Kopci za kulturní památky, čímž se zlepšily podmínky pro ochranu celého areálu z hlediska památkové péče.

Všechny památkové objekty mimo hrad Vízmburk jsou zpřístupněny veřejnosti.

V rámci restitučních zákonů je stále neukončen soudní spor o zámek Slatiňany (žadatel Mathyas Trautsmannsdorf). U příslušných soudů jsou vedeny žaloby o určení vlastnictví, a to na zámky Náchod a Ratibořice (Waldemar, Harald, Marie-

Luisa a Waldemar Schaumburg-Lippe) a zámek Hrádek u Nechanic (Ernst Harrach).

Celková návštěvnost na objektech dosáhla 509 743 osob. V porovnání s rokem předcházejícím je to o 37 927 návštěvníků více. Vyšší počet návštěvníků byl na objektech Litice nad Orlicí o 5 886 osob, Litomyšl o 10 601 osob, Opočno o 3 453 osob, Kuks o 2 533 osob a Souboru lidových staveb Vysočina o 25 319 osob. Na ostatních památkových objektech byl zaznamenán pokles.

Na jednotlivých objektech pro jejich ztraktivnost a tím i zvýšení počtu návštěvníků byly pořádány různé kulturní akce jak pro dospělé návštěvníky, tak pro děti, namátkou jmenujme výstavy, koncerty, oživení objektů prováděním prohlídek s průvodci v historických kostýmech, divadelní představení a podobně. Na zvýšení celkové návštěvnosti v roce 2003 se velkou měrou podílel Soubor lidových staveb Vysočina pořádáním tradičních akcí (Masopust držíme, Veselokopecský jarmark, Jak se dříve hospodařilo, Vánoce na Veselém Kopci), které se pořádaly především na Veselém Kopci, ale i v Betlému, rezervaci lidové architektury v Hlinsku.

Mimořádné kulturní akce se konaly v rámci oslav Mezinárodního dne památek a Dnů evropského kulturního dědictví.

Oddělení technického dozoru a investorské činnosti

Ing. Ivo Přichystal

Oddělení technického dozoru a investorské činnosti zajišťuje zejména přípravu a realizaci stavební údržby a obnovy objektů ve správě NPÚ-ÚOP v Pardubicích. V úzké spolupráci se správci jednotlivých objektů se podílí na zajištění stavebních prací v rámci tzv. malé údržby. V roce 2003 byly provedeny stavební práce vč. přípravy, projekčních prací a restaurování za více než 21,5 mil. Kč, z čehož 59,8 % finančního objemu bylo poskytnuto prostřednictvím státního rozpočtu.

Pardubice

Zahájeny práce na celkové obnově areálu Příhrádku. Provedena obnova krovu a střechy sýpky o investičních nákladech cca 2 mil. Kč. Zahájena rozsáhlá projektová příprava.

NKP Hospital Kuks

Pokračují práce na stavebních úpravách II. NP severovýchodního křídla a severovýchodního nároží pro potřeby Farmaceutické fakulty. Provedena celková oprava zastřešení „vinárny“. Probíhají projektové práce na obnově západní fasády hospitalu. Celkové investice ve výši cca 3,2 mil. Kč.

Betlém Kuks

Probíhá široká odborná diskuse nad koncepcí ochrany areálu. Potvrzen pozitivní přínos provedených terénních úprav v roce 2002.

NKP SH Kunětická Hora

V rámci III. etapy zachrany vnějšího opevnění byly prováděny stavební práce v prostoru 3. brány a studny včetně archeologického výzkumu. Dokončeny opravy střech jižního paláce. Pokračují projekční práce na celkovou obnovu 6. brány (tzv. Jurkovičův palác). Celkový finanční objem cca 2,6 mil. Kč.

SH Litice

Dokončeny práce na statickém zajištění a opravách hradebních zdí v úseku mezi tzv. konírnou a 1. bránou včetně záchranného archeologického výzkumu. Pokračuje příprava na zajištění zásobování objektu pitnou vodou a elektrickou energií. Celkový finanční objem cca 2 mil. Kč.

SH Vízmburk

Z důvodu nedostatku finančních prostředků nebyly zahájeny na záchraně hradního torza žádné práce.

NKP SZ Hrádek u Nechanic

Pokračuje generální oprava jižní fasády pracemi na Hodinové věži, včetně opravy střešní krytiny a restaurátorských prací. Zahájena rozsáhlá celková obnova sociálního zázemí pro návštěvníky. Celkový finanční objem cca 4,2 mil. Kč.

NKP SZ Litomyšl

Dokončeny restaurátorské práce na vnitřních freskách v interiéru salletu. Pokračují restaurátorské práce v III. NP zámku. Zahájeny stavební práce na opravě severovýchodní zámecké věže, poškozené při vichřici v roce 2002. Celkový finanční objem cca 1,8 mil. Kč.

NKP SZ Náchod

Dokončeny práce opravy 2. patra jižního a západního křídla, včetně křídla Kurónského. Provedena I. etapa statického zajištění opěrných zdí na západním svahu. Zahájeny rozsáhlé restaurátorské práce na kamenných portálech. Celkový finanční objem cca 2,8 mil. Kč.

NKP SZ Ratibořice

Zpracována projektová dokumentace norné stěny na vtoku náhonu, jejíž realizací by mělo být v budoucnu zamezeno značným škodám při případných povodních.

NKP SZ Slatiňany

Byly zahájeny práce na statickém zajištění opěrné zdi v jihozápadním rohu zámeckého parku. Pokračuje příprava návratu koně Převalského do zámeckého parku. Celkový finanční objem cca 0,24 mil. Kč.

Soubor lidových staveb Vysočina, Betlém Hlinsko

Zajištěna projektová dokumentace pro další etapu obnovu hamru ve Svobodných Hamrech. Ve skanzenu na Veselém kopci byla provedena rekonstrukce kanalizace na vstupním objektu. Provedena „hrubá“ stavba na rekonstrukci domu čp. 466 v Betlému, která bude dokončena v roce 2004. Celkový finanční objem cca 1,2 mil. Kč.

Jaroměř – Josefov

Zahájeny projekční práce na adaptaci objektu čp. 418 a objektu „muničního skladu“ za účelem zřízení detašovaného pracoviště NPÚ-ÚOP v Pardubicích. Celkový finanční objem cca 0,4 mil. Kč.

Za výrazné úspěchy roku 2003 je možno považovat zejména výrazné zlepšení projektové připravenosti obnovy a údržby objektů, zahájení prací na obnově Příhrádku, jež by měla „vyvrcholit“ ucelenou dislokací NPÚ-ÚOP v jeho areálu, a tudíž opuštěním pronajímaných prostor na zámku, a v neposlední řadě velice dobrou spoluprací se správci jednotlivých objektů.

Za negativum naší práce považujeme jakousi „roztržitost“ celkové koncepce údržby a obnovy jednotlivých objektů, což vede v důsledku ke zbytečně „problematické“ komunikaci s nadřízenými institucemi i inspekčními orgány. Do příštího období je nutno považovat tuto záležitost za prioritní úkol v oblasti koncepční práce oddělení.

Náklady na obnovu, údržbu a projekci (za oddělení TD a IČ v roce 2003)

	stavební práce	projekční práce	celkem
NKP SZ Hrádek u Nech.	3 829 800,00	333 240,60	4 163 040,60
NKP SZ Slatiňany	216 093,20	26 844,00	242 937,20
NKP SZ Náchod	2 533 636,10	291 680,00	2 825 316,10
NKP SZ Ratibořice	0,00	52 000,00	52 000,00
NKP SH Kunětická Hora	2 002 101,00	621 195,30	2 623 296,30
NKP SZ Litomyšl	1 694 163,00	144 543,40	1 838 706,40
NKP Hospital Kuks	3 168 452,40	44 556,00	3 213 008,40
Zřícenina Vízmburk	0,00	0,00	0,00
NKP Betlém Kuks	254 246,79	1 708,00	255 954,79
SH Litice	2 000 000,00	0,00	2 000 000,00
SLS Vysočina	1 150 401,00	31 605,00	1 182 006,00
Pce - Příhrádek	1 972 098,50	680 348,20	2 652 446,70
Pce - Bělobranské nám.	120 487,50	0,00	120 487,50
Jaroměř - Josefov	80 000,00	325 500,00	405 500,00
Celkem	19 021 479,49	2 553 220,50	21 574 699,99

Restaurování na památkových objektech v roce 2003

Josef Cobl

Restaurování na objektech spravovaných územním odborným pracovištěm Národního památkového ústavu se provádí dodavatelským způsobem na základě smlouvy o dílo. Pro rok 2003 byla z běžného rozpočtu územního odborného pracoviště vyčleněna částka 1,1 mil. Kč a k tomu 600 000 Kč z rezervního fondu na restaurování kašny na Příhrádku v Pardubicích. Konečná finanční částka účtu restaurování k 31. 12. 2001 činila 1 692 000 Kč.

Z předmětného plnění byla zejména restaurována I. část obrazového fondu pro nově připravovanou expozici a restaurováno sousoší sv. Huberta do stávající expozice v hospitalu - zámku Kuks. Na terase před kostelem Nejsvětější Trojice pak byla restaurována socha Blahoslavenství milosrdných.

Další objem větších finančních prostředků byl směřován na restaurování mobiliáře ze státního zámku Náchod v souvislosti s přípravou na otevření nové expozice v mezipatře a ve II. patře hlavní

zámecké budovy a na zkvalitnění stávající expozice. Na restaurování mobiliáře nám byl Ministerstvem kultury ČR v rámci Programu restaurování movitých památek poskytnut finanční příspěvek ve výši 290 000,- Kč.

Expozice na památkových objektech územního odborného pracoviště v roce 2003

Finanční plán pro expozice v roce 2003 ve výši 1 100 000 Kč byl v požadovaném finančním objemu dle požadavků objektů ve správě Národního památkového ústavu, územního odborného pracoviště v Pardubicích, plně vyčerpan.

Největší objem finančních prostředků byl přesunut na doladění realizace otevření expozice renesančního zaměření ve II. patře severozápadního křídla hlavní budovy státního zámku v Náchodě, která byla za spolupráce pracovníků ústředního pracoviště v Praze pod vedením PhDr. Křížové za mimořádného úsilí zaměstnanců správy zámku v Náchodě a za spolupráce pracovníků územního

odborného pracoviště v Pardubicích v jarních měsících otevřena. Na ostatních objektech ve správě Národního památkového ústavu, územního odborného pracoviště v Pardubicích byly požadavky na expozice dle předmětného plnění splněny.

Poskytování informací podle zákona č. 106/1999 Sb., o svobodném přístupu k informacím

a) počet podaných žádostí o informace, z toho:

1) písemných - 6

2) e-mailových - 71

3) faxových - 4

4) osobně ústně podaných na ÚOP-NPÚ - 150

b) počet podaných odvolání proti rozhodnutí – žádné

c) opis podstatných částí každého rozsudku soudu - žádné soudní jednání v tomto smyslu se nekonalo

d) výsledky řízení o sankcích za nedodržování tohoto zákona bez uvádění osobních údajů - žádné řízení neproběhlo

e) další informace vztahující se k uplatňování tohoto zákona – nejsou

ROZBOR HOSPODAŘENÍ

Ing. Luboš Tušíl

Výsledky hospodaření

Národní památkový ústav je státní příspěvkovou organizací zřizovanou Ministerstvem kultury ČR. Územní odborné pracoviště v Pardubicích v rámci hlavní činnosti vymezené Statutem NPÚ hospodaří s příspěvkem zřizovatele a vlastními výnosy dle schváleného vyrovnaného rozpočtu. Dalším významným zdrojem příjmů jsou účelové dotace v rámci programů MK ČR a zdroje ze zahraničí, jakým byl v minulých letech World Monuments Fund. K doplnění finančních zdrojů využívá příspěvková organizace také svých fondů.

Jinou činnost ve smyslu zákona č. 218/2000 Sb. ÚOP v Pardubicích nevykonávalo.

Pardubické územní odborné pracoviště NPÚ hospodařilo v roce 2003 s příspěvky ve výši 69 620 tis. Kč, s vlastními výnosy ve výši 21 518 tis. Kč, při použití fondů v celkové výši 550 tis. Kč. Z celkových výnosů činí tedy vlastní výnosy téměř 24 %, v nich pak podíl tržeb ze vstupného představuje 64 %, za prodané zboží 11 % a nájemné 12 %.

Oproti rozpočtu byly dosaženy lepší výsledky v tržbách ze vstupného, z kulturně výchovné činnosti, ze služeb a z neplánovaných krátkodobých pronájmů.

Vynaložené náklady bez daně činily 88 700 tis. Kč. Zde největší podíl tvoří osobní náklady – 44 %, na údržbu a obnovu bylo vydáno 28 % a na nákup služeb necelých 12 % nákladů.

Hospodaření ÚOP za rok 2003 skončilo zlepšeným hospodářským výsledkem ve výši 2 049 tis. Kč.

Rozbor zaměstnanosti a čerpání mzdových prostředků

V roce 2003 činil limit mzdových prostředků po všech úpravách rozpočtu 28 003 tis. Kč, z toho na platy zaměstnanců 25 707 tis. Kč a na ostatní osobní náklady 2 296 tis. Kč.

Přepočtený počet zaměstnanců byl upraven na 193.

Ve skutečnosti bylo na platy zaměstnanců vydáno 28 201 tis. Kč, z toho na platy zaměstnanců 25 912 tis. Kč a na ostatní osobní výdaje 2 288 tis. Kč. Nedostatek mzdových prostředků byl řešen jednak tím, že od II. čtvrtletí 2003 nebyly vypláceny osobní příplatky, jednak čerpáním z fondu odměn.

Plánovaný počet zaměstnanců byl dodržen. Skutečnost v přepočteném počtu byla nižší díky korekcím v částečných úvazcích u sezónních zaměstnanců a neobsazením některých systemizovaných míst již od počátku roku.

Čerpání mzdových prostředků na OON

Na ostatní osobní výdaje bylo vyčerpáno 2 288 tis. Kč. Tím byl dodržen rozepsaný limit mzdových prostředků, který je však dlouhodobě zcela nedostatečný vzhledem k potřebám ÚOP.

Převod nevyužitých prostředků

Rozpočtovým opatřením ze dne 19. 12. 2003 obdrželo ÚOP v Pardubicích finanční prostředky poskytované v rámci výdajů programu ISPROFIN na akci Josefov čp. 418 – adaptace objektu 8B a muničního skladu ve výši 5 644 tis. Kč. Tyto účelové prostředky nemohly být z časových důvodů použity. Po dohodě s ekonomickým odborem MK ČR byly převedeny do rezervního fondu MK ČR a pro daný účel budou čerpány v roce 2004.

Výsledky vnitřních a vnějších kontrol

V době od 6. 1. do 17. 1. 2003 proběhla na ÚOP v Pardubicích kontrola Okresní správy sociálního zabezpečení Pardubice. Předmětem kontroly bylo vedení podkladů – evidenčních listů, předstihové řízení, žádosti o důchody a zaměstnávání důchodců. Kontrolováno bylo období od 04/2001 až 11/2002.

Dne 25. 11. 2003 proběhla kontrola Všeobecné zdravotní pojišťovny ČR. Byla kontrolována včasnost a výše odvodů, stanovování vyměřovacích základů, plnění oznamovacích povinností a hlášení pracovních úrazů. Kontrolováno bylo období 01/2003 až 10/2003.

Kontrolní orgány v obou případech zjistily přeplatky na pojistném, které byly ještě v tomto roce ze strany OSSZ Pardubice i VZP ČR vráceny na účet našeho ÚOP a dále v nejbližším výplatním termínu vráceny zaměstnancům.

Současně byly v roce 2003 průběžně prováděny kontroly dle plánu vnitřní kontrolní činnosti. Ani při nich nebyly shledány žádné závažné nedostatky.

Výsledky hospodaření v roce 2003

Výnosy		tis. Kč
Základní příspěvek na činnost ze SR		68 757
v tom:	příspěvek na provoz	51 914
	příděl neinvestičních účelových prostředků	16 843
	z toho: na programy ISPROFIN	13 243
Dotace z mimorozpočtových zdrojů		863
Vlastní výnosy		21 518
z toho:	tržby za vstupné	13 814
	tržby za KVČ	659
	tržby za prodané zboží	2 382
	nájemné	2 655
	tržby za archeologické výzkumy	645
	zapojení fondů	550
Výnosy za rok 2003 celkem		91 138

Náklady		tis. Kč
Materiál		4 943
Energie		2 443
Prodané zboží		1 632
Údržba a obnova		25 089
Cestovné		782
Reprezentační fond		13
Služby		10 483
Osobní náklady		39 114
v tom:	platy	25 912
	OON	2 289
	sociální a zdravotní pojištění	9 409
	sociální náklady	1 504
Daň z nemovitostí		1
Ostatní daně a poplatky		21
Odpisy pohledávek		43
Manka a škody		1
Jiné ostatní náklady		590
Odpisy HIM		3 545
Náklady za rok 2003 celkem		88 700
Daň z příjmů		389
Hospodářský výsledek po zdanění		2 049

Použití fondů organizace	<i>tis. Kč</i>
fond reprodukce majetku	300
rezervní fond	45
fond odměn	205
Celkem	550

Náklady na údržbu a obnovu

stavební práce investorské	4 976
restaurátorské práce	2 081
údržba parků a zahrad	440
opravy a údržba kancel. techniky	118
opravy a údržba zabezpeč. zařízení	749
opravy a údržba autoprovoz	278
opravy a údržba - ISPROFIN - vl. prostředky	1 694
opravy a údržba - ISPROFIN - cizí prostředky	12 400
opravy a údržba ostatní	2 353
Celkem	25 089

Programy MK ČR určené na podporu kulturního dědictví

Program regenerace MPR a MPZ				<i>Kč</i>
projekt	příspěvatel	příspěvek	využito	vráceno
Hradec Králové	MK ČR	150 000	150 000	0
Vrchlabí	MK ČR	130 000	130 000	0
Nové Město n. M.	MK ČR	140 000	140 000	0
Litomyšl	MK ČR	110 000	110 000	0
Celkem		530 000	530 000	0

Program záchrany architektonického dědictví

projekt	příspěvatel	příspěvek	využito	vráceno
SH Litice	MK ČR	1 800 000	1 800 000	0
SH Kunětická hora	MK ČR	1 000 000	1 000 000	0
SZ Hrádek	MK ČR	3 000 000	3 000 000	0
SZ Náchod	MK ČR	2 000 000	2 000 000	0
SZ Litomyšl	MK ČR	1 100 000	1 100 000	0
Hospital Kuks	MK ČR	2 000 000	2 000 000	0
Pardubice - Příhrádek	MK ČR	1 500 000	1 500 000	0
Celkem		12 400 000	12 400 000	0

Integrovaný systém ochrany movitého kulturního dědictví - neinvest.

projekt	příspěvatel	příspěvek	využito	vráceno
Neinvestiční prostředky na ISO	MK ČR	227 000	227 000	0
Celkem		227 000	227 000	0

Integrovaný systém ochrany movitého kulturního dědictví - investice

projekt	příspěvatel	příspěvek	využito	vráceno
Pořízení HIM	MK ČR	225 000	225 000	0
EZS na SZ Náchod	MK ČR	1 027 000	1 027 000	0
EZS na SZ Litomyšl	MK ČR	285 000	285 000	0
Celkem		1 537 000	1 537 000	0

Program záchranných archeologických výzkumů

projekt	příspěvatel	příspěvek	využito	vráceno
Neratov Kostel	MK ČR	100 000	100 000	0
Heřmanův Městec - synagoga	MK ČR	200 000	200 000	0
Heřmanův Městec - hřbitov	MK ČR	41 000	41 000	0
Pardubice - čp. 79	MK ČR	362 000	362 000	0
Pardubice - fara	MK ČR	57 000	57 000	0
Potštejn - hrad	MK ČR	20 000	20 000	0
Dlouhá Třebová - RD	MK ČR	20 000	20 000	0
Hradec Králové - čp. 62	MK ČR	57 000	57 000	0
Chroustovice - ZŠ	MK ČR	43 000	43 000	0
Celkem		900 000	900 000	0

Program podpory výzkumu a vývoje - institucionální

projekt	příspěvatel	příspěvek	využito	vráceno
Archeologický výzkum SH Kunětická hora	MK ČR	492 650	492 650	0
Dokumentace hist. objektů pro archiv Jičín	MK ČR	69 000	69 000	0
Dokumentace hist. objektů pro archiv Turnov	MK ČR	72 700	72 700	0
Archeologický výzkum Pardubičky	MK ČR	73 500	73 500	0
Dokumentace objektů ve správě NPÚ ÚOP Pardubice	MK ČR	118 600	118 600	0
Pasportizace	MK ČR	121 250	121 250	0
Život vesnice	MK ČR	41 300	41 300	0
Celkem		989 000	989 000	0

Program restaurování movitých kulturních památek

projekt	příspěvatel	příspěvek	využito	vráceno
Náchod - oltářní retabulum Panny Marie Škapulířové	MK ČR	150 000	150 000	0
Náchod - soubor nábytku	MK ČR	140 000	140 000	0
Celkem		290 000	290 000	0

Integrovaný systém ochrany movitého kulturního dědictví - výkup

projekt	příspěvatel	příspěvek	využito	vráceno
SZ Náchod - klavír	MK ČR	150 000	150 000	0
SZ Litomyšl - tapisérie „kakemono“	MK ČR	150 000	150 000	0
Celkem		300 000	300 000	0

Program péče o VPR, VPZ a KPZ

projekt	příspěvatel	příspěvek	využito	vráceno
Hlinsko - Betlém - dům čp. 466	MK ČR	550 000	550 000	0
Celkem		550 000	550 000	0

Prostředky z programů MK ČR mimo rozpočet NPÚ**Havarijní program - opravy střech**

projekt	příspěvatel	příspěvek	využito	vráceno
Račice n. T., Zem. used. č.59	MK ČR	118 000	118 000	0
Holohlavy, fara čp. 1	MK ČR	312 000	312 000	0
Bojanov, zvonice	MK ČR	250 000	250 000	0
Luže, pivovar, sladovna	MK ČR	180 000	180 000	0
Sobotka, čp. 386	MK ČR	100 000	100 000	0
Lázně Bělohrad, kostel	MK ČR	160 000	160 000	0
Lískovice, kostel	MK ČR	100 000	100 000	0
Markvartice	MK ČR	70 000	70 000	0
Slavoňov, roubenka čp. 61	MK ČR	70 000	70 000	0
Hořenice, zeman. tvrz čp. 1	MK ČR	70 000	70 000	0
Horní Adršpach, kostel	MK ČR	220 000	220 000	0
Šonov u Broumova, kostel	MK ČR	70 000	70 000	0
Staré Ždánice, kostel	MK ČR	240 000	240 000	0
Pardubice, kostel	MK ČR	100 000	100 000	0
Pardubice, čp. 91	MK ČR	90 000	90 000	0
Kostelec n. Orlicí, kostel	MK ČR	170 000	170 000	0
Rychnov n. Kn., zámek	MK ČR	70 000	70 000	0
Vamberk, kostel	MK ČR	120 000	120 000	0
Uhřínov, kostel	MK ČR	70 000	70 000	0
Pustá Kamenice, kostel	MK ČR	70 000	70 000	0
Litomyšl, čp. 46	MK ČR	70 000	70 000	0
Vidlatá Seč, usedlost čp. 34	MK ČR	70 000	70 000	0
Trstěnice, usedlost čp. 103	MK ČR	70 000	70 000	0
Sedlistě, kaple	MK ČR	70 000	70 000	0
Moravská Třebová, radnice	MK ČR	70 000	70 000	0
Žireč, kaple	MK ČR	70 000	70 000	0
Dolní Olešnice, čp. 37	MK ČR	70 000	70 000	0
Pilníkov, kostel	MK ČR	150 000	150 000	0
Dolní Kalná, kostel	MK ČR	140 000	140 000	0
Sobkovice, kostel	MK ČR	200 000	200 000	0
Ostrov u Lanškrouna, kostel	MK ČR	230 000	230 000	0
Celkem		3 860 000	3 860 000	0

Program restaurování movitých kulturních památek realizovaný ve Východních Čechách v roce 2003

projekt	vlastník	příspěvek	využito	vraceno
Běstvína oltář sv. Kříže - II. etapa	Řk farnost Běstvína	105 000	105 000	0
Dobříkov u Chocně rokokový ikonostas - II. etapa	CČsH Vys. Mýto	450 000	450 000	0
Chornice gotická socha - I. etapa	Řk farnost Chornice	35 000	35 000	0
Křenov obraz Sv. Rodiny	Řk farnost Křenov	54 000	54 000	0
Lučice obraz sv. Šimona a Judy	Řk farnost Lučice	25 000	25 000	0
Náchod oltář P. Marie Škapulířové	NPÚ Pardubice	150 000	150 000	0
Náchod soubor nábytku	NPÚ Pardubice	140 000	140 000	0
Nechanice cínová křtitelnice	Řk farnost Nechanice	50 000	0	50 000
Nový Hrádek oltář sv. Josefa - I. etapa	Řk farnost Nový Hrádek	198 000	198 000	0
Svitavy varhany - nástroj - I. etapa	Řk farnost děkanství, Svítavy	300 000	300 000	0
Tatenice hlavní oltář - II. etapa	Řk farnost Tatenice	400 000	400 000	0
Voděradý cínová křtitelnice	Řk farnost Voděradý	70 000	70 000	
Celkem		1 977 000	1 927 000	50 000

ZPRÁVA O ČINNOSTI ZA ROK 2003

Národní památkový ústav

územní odborné pracoviště v Pardubicích

adresa: Zámek 4, 531 16 Pardubice

tel.: 466 797 711

fax: 466 797 779

e-mail: info@pardubice.npu.cz

web: <http://www.pupce.cz>

Redakce: Kučerová Irena, Mgr. Švec Jiří

Autorská spolupráce: Ing. Adámková Blanka, Cobl Josef, Mgr. Kovařík Petr,
Mynaříková Jindřiška, PhDr. Paukert Václav, Ing. Přichystal Ivo, PhDr. Šulcová
Julie, Mgr. Švec Jiří, Ing. Tušl Luboš, Mgr. et Mgr. Vaňura Oldřich

Foto: Ing. Mynařík Alois, Pykalová Zuzana

Grafická úprava a sazba: Pavel Bosák

Vydal: Národní památkový ústav - ústřední pracoviště,

Valdštejnské nám. 3, 118 01 Praha 1

www.npu.cz

Tisk: Europrint Modřany, a. s.

Praha 2004