

STÁTNÍ ÚSTAV PAMÁTKOVÉ PÉČE

VÝROČNÍ ZPRÁVA
2000

STÁTNÍ ÚSTAV PAMÁTKOVÉ PÉČE

PRAHA 2001

© Státní ústav památkové péče, Praha 2001

ISBN 80-86234-18-5

1 Úvod	4	1
2 Organizace a řízení Státního ústavu památkové péče	6	2
3 Souhrn hlavních činností Státního ústavu památkové péče	11	3
4 Rozbor hospodaření Státního ústavu památkové péče	12	4
5 Plnění hlavních úkolů	14	5
6 Přehled výstupů z ukončených výzkumných a vývojových úkolů včetně dokumentace v roce 2000	32	6
7 Odborná péče o národní kulturní památky	33	7
8 Mezinárodní spolupráce	47	8
9 Semináře	50	9
10 Spolupráce na výstavách, expozicích a instalacích	51	10
11 Pedagogická a přednášková činnost pracovníků	53	11
12 Bibliografie pracovníků	56	12
13 Obnova a provoz Palácových zahrad pod Pražským hradem	61	13
14 Zkratky	63	14

Rok 2000 přinesl Státnímu ústavu památkové péče některé významné změny. Ke dni 3. 1. 2000 ústav dostal nový statut, vydaný zřizovatelem, Ministerstvem kultury ČR pod čj. 1622/1999. V návaznosti na statut byla revidována a přesněji specifikována činnost všech organizačních útvarů ústavu a došlo i k jeho dílčí reorganizaci. Takto revidovaná struktura pracoviště a jeho hlavní činnosti byly vtěleny do nového organizačního řádu, který po schválení zřizovatelem vydal ředitel ústavu pod čj. 12279/2000 s účinností od 1. 12. 2000.

Oba vydané dokumenty vycházejí z Koncepce účinnější péče o památkový fond v České republice do roku 2005. Vytvářejí předpoklad ke zkvalitnění odborných činností ústavu a k zintenzivnění jeho odborně metodické funkce ve vztahu k regionálním Státním památkovým ústavům. V tomto směru byl ředitel ústavu pověřen zpracovat a v široké diskusi s pracovníky z regionů projednat Plán odborně-metodického řízení organizací státní památkové péče v České republice do roku 2005.

Do zpracování tohoto koncepčního materiálu se formou účasti v řešitelském týmu vedenému Ing. arch. Dagmar Sedlákovou zapojili vedle vedoucích pracovníků SÚPP i ředitelé a významní odborníci ze všech regionálních SPÚ. Plán byl schválen MK ČR dne 10. 4. 2001 pod čj. 6375/2001 a navrhl a specifikoval celkem 8 hlavních směrů (tzv. „pilířů“) činností odborných pracovišť státní památkové péče. Řídící odborně-metodická úloha SÚPP byla v plném rozsahu akceptována jako cesta ke sjednocení výzkumných i odborných činností oboru v zájmu jak vyšší kvality poznávání, obnovy a prezentace památkového fondu, tak i vyšší předvídatelnosti a jednotnosti vydávaných odborných stanovisek a tím i vyšší právní jistoty vlastníků památek.

Nové bylo v ústavu zřízeno oddělení stavebně-historických průzkumů. Ačkoliv průzkumy památek byly a jsou jak státním, tak regionálními SPÚ průběžně prováděny, vyšlo zřízení nového oddělení vstříc akutně pocíťované potřebě prohlubovat a ověřovat metody a zároveň vytvářet určité závazné kvalitativní standardy pro tuto činnost. Ta je dnes právem chápána jako základ ostatních odborných činností a úkonů.

Jedním z důležitých úkolů památkové péče je i výchova nových odborníků a jejich celoživotní vzdělávání. Systematicky se bude touto prací zabývat nově založené oddělení. Počítá se s tím, že SÚPP, který patří od roku 1995 mezi akreditované vzdělávací instituce, bude mimo studium památkové péče pravidelně organizovat řadu vzdělávacích seminářů i dalších akcí. V návaznosti na některé grantové úkoly se bude podílet i na přípravě doktorandského studia památkové péče.

V roce 2000 se podařilo dokončit dlouholetou a po etapách probíhající obnovu Palácových zahrad pod Pražským hradem. Slavnostně byly otevřeny dne 28. 8. 2000 zahrady Kolowratská a Malá Fürstenberská i vstupní prostor z Valdštejnské ulice mezi Kolowratským a Pálffyovským palácem.

O činnosti SÚPP v roce 2000, úkolech uložených MK ČR, monitoringu památek zapsaných na Seznam světového přírodního a kulturního dědictví UNESCO (dále jen Seznam světového dědictví), o přímém provádění monitoringu Pražské památkové rezervace, výzkumných úkolech financovaných účelově i z peněz na institucionální výzkum, stejně tak jako o nejdůležitějších akcích obnovy národních kulturních památek pojednávají jednotlivé kapitoly této výroční zprávy. Další kapitoly, věnované jak hospodaření ústavu, tak obnově a provozu palácových zahrad, doplňují informace o seminářích a přednáškové činnosti pracovníků ústavu, včetně bibliografie. Služby poskytované knihovnou, technologickou laboratoří, fototékou

a dalšími vybranými pracovišti najdete na webové stránce ústavu (<http://www.supp.cz>).

Josef ŠTULC, Pavel JERIE

Vědecká rada

Ředitel Státního ústavu památkové péče v Praze PhDr. Josef Štulc ustavil svůj poradní orgán – vědeckou radu dne 19. května 1993. Tehdy rada schválila i svůj statut.

Vědecká rada se vyjadřuje k hlavním úkolům SÚPP a k zásadním problémům a dokumentům jednotlivých oborových úseků památkové péče. Vyjadřuje se rovněž k předloženým závažným návrhům na konzervaci a restaurování památek a na regeneraci souborů, historických sídel a vybraných částí kulturní krajiny. Zaujímá stanovisko ke koncepčním problémům teorie a praxe památkové péče v České republice.

Členy vědecké rady jsou významní odborníci: PhDr. Tomáš Durdík, DrSc., PhDr. Eliška Fučíková, CSc., doc. Ing. arch., akad. arch. Václav Gírsa, prof. Ing. arch. Emil Hlaváček, DrSc., prof. PhDr. Jaromír Homolka, DrSc., prof. PhDr. Mojmír Horyna, prof. Ing. arch. Karel Kibic, DrSc., Ing. Petr Kotlík, PhDr. Petr Kratochvíl, CSc., Ing. arch. Aleš Krejčů, doc. PhDr. Jiří Kropáček, CSc., doc. JUDr. PhDr. Dobroslav Líbal, DrSc., prof. Ing. arch. Milan Pavlík, CSc., doc. PhDr. Miroslav Richter, DrSc., prof. Ing. arch. Vladimír Šlapeta, DrSc., prof. PhDr. Milan Togner, CSc.

Předsedou vědecké rady je ředitel Státního ústavu památkové péče PhDr. Josef Štulc, odbornou tajemnicí byla v roce 2000 jmenována Ing. arch. Věra Kučová.

V roce 2000 se konala tři zasedání vědecké rady ředitele SÚPP.

21. zasedání dne 4. května 2000. Členové rady byli seznámeni se shromážděnými návrhy institucí, municipalit, občanských sdružení i jednotlivých odborníků na sestavení Indikativního seznamu kulturních památek pro nominace na Seznam světového dědictví pro příští roky.

Rada doporučila rozšířit definici NKP Staroměstské náměstí o areál kostela sv. Michala, což by do budoucna mělo přispět k rehabilitaci této významné, v současnosti nevhodně využívané kulturní památky. Z projednávaných variant přístupu k restaurování východního průčelí Staroměstské mostecké věže rada doporučila nahradit v současnosti havarijní faksimile z roku 1977 nově tesanými kopiemi, které by byly provedeny podle odlítků a originálů, uchovávaných v Lapidáriu NM.

Rozsáhlá diskuse byla věnována vývoji úprav Horního náměstí v MPR Olomouc. Rada vyjádřila hluboký nesouhlas se změnou nivelety velké části náměstí, k níž došlo při nové výdlažbě a metodicky nevhodném odstranění výškového rozdílu mezi chodníky a vlastní plochou. Kriticky se vyjádřila k záměru umístit do prostoru náměstí uliční mobiliář moderního pojetí a zejména k námětu na umístění kovového modelu města do místa, kde podle barokní koncepce měla stát Arionova kašna. Rada byla dále informována o stanovisku SÚPP, které doporučuje znovu řešit návrh nového mostku přes Čertovku, který je součástí koncepce protipovodňových zábran na Vltavě.

22. zasedání dne 25. května 2000. Hlavním bodem bylo podrobné projednání návrhů kulturních památek pro Indikativní seznam k zápisu na Seznam světového dědictví. Seznam se základními charakteristikami byl vyžádán MK ČR jako podklad pro jeho závěrečné projednání v odborech MK ČR. Do Indikativního seznamu byly vědeckou radou doporučeny

tyto kulturní památky a soubory kulturních památek: Třeboňská rybníční soustava s městem Třeboň, industriální památky v Ostravě, broumovský klášter a soubor barokních kostelů Broumova, kulturní krajina Kokořínska, pevnostní město Terezín, benediktinský klášterní kostel sv. Prokopa a židovská čtvrť v Třebíči, soubor renesančních měšťanských domů ve Slavonicích, lázeňské město Luhačovice, keltské oppidum Hradiště nad Závistí, hrad Pernštejn, vodní mlýn ve Slupi, papírna ve Velkých Losinách, pevnost Dobruška, letohrádek a obora Hvězda v Praze, radnice v Plzni, Müllerova vila v Praze. Mimo tento Indikativní seznam bude uveden hrad Karlštejn, jehož již předložený návrh byl pozastaven a bude přepracován. Vědecká rada podrobně projednala návrh na rozšíření počtu národních kulturních památek o vybrané hrady a zámky s dochovanými mobiliárními fondy a další zvolené památky. Návrhy musely být rozděleny do dvou etap, protože v současných personálních a rozpočtových možnostech ŠÚPP není reálné garantovat pravidelnou kontrolní péči výrazně vyššímu počtu NKP. Do užšího seznamu pro předložení návrhů k prohlášení za NKP v první skupině byly schváleny tyto památky: Bučovice, Buchlovice, Frýdlant, Hluboká nad Vltavou, Jaroměřice nad Rokýtnou, Kačina, Konopiště, Kynžvart, Milotice, Mnichovo Hradiště, Náchod, Náměšř na Hané, Nové Město nad Metují, Slavkov, Veltrusy. Výběr dalších významných hradů a zámků s historickým mobiliářem byl schválen jako seznam potenciálu dalších NKP z této oblasti kulturního dědictví.

23. zasedání dne 20. prosince 2000. Vědecká rada doporučila vyhovět žádosti řádu benediktinů na výměnu západního portálu klášterního kostela v Emauzích. Z historického portálu zničeného za druhé světové války jsou dochována vrata a mozaika tympanonu, novodobý portál je v důsledku nevhodného technického řešení zchátralý. Rada podmínila akci dohledáním historické dokumentace předválečné podoby portálu. Součástí akce bude znovuosazení dochovaných plastik na římsu nad portálem, čímž by došlo ke vzhledové rehabilitaci celé spodní části průčelí. Dále rada zformulovala výchozí oborové požadavky pro plánované doplnění zástavby Rybářské ulice v Českém Krumlově, pohledově velmi významné lokality v centru této světové památky. Vlastní záměr dostavby nebyl odmítnut, akce je však nutné připravit koncepčně a spojit ji s archeologickým průzkumem. Nové stavby by měly být limitovány hmotami původní zástavby, jejíž podobu lze zjistit z historické dokumentace města. Vědecká rada byla podrobně informována o aktuálním stavu obnovy dómského areálu v Olomouci pro nově připravované Arcidiecézní muzeum. (Při ní dochází k četným objevům, které projekt ke stavebnímu povolení nemohl předvídat.) Členové rady podpořili názor ŠÚPP, že by se realizace a podrobná dokumentace měla v maximální míře přizpůsobit dodatečným zjištěním a jejich odborné interpretaci. Dále se rada zabývala aktuálními akcemi na hradě Křivoklátě. Nově připravovanou stříšku nad restaurovaným přechodovým můstkem v koutě horního nádvoří rada doporučila řešit

formou tesařsky vázané konstrukce s pálenou krytinou. Rada se kriticky vyjádřila k předložené studii na úpravu velkého nádvoří hradu, zejména k navrženým stavebním prvkům, které mohou ohrozit cenné archeologické situace, často těsně pod povrchem. Členové rady se shodli na názoru, že do středověkého hradního nádvoří tak významné kulturní památky nelze vnášet principy parkových úprav, rozšiřovat plochy trávníků a okrasné zeleně. Při obnově nádvoří by měl být vybudován pevný nerozmáčející se povrch podle úprav z 80. let 19. století. Rada též přijala informaci o námětech na umístění Muchovy Slovanské epopeje v Průmyslovém paláci na pražském výstavišti nebo v budově bývalé jízdní v areálu paláce Sylva-Taroucca.



Praha, Palácové zahrady pod Pražským hradem, pohled na nově otevřený vstup do zahrad z Valdštejnské ulice. (Foto Jan Sommer)

Profesní životopis ředitele Státního ústavu památkové péče



PhDr. Josef Štulc

PhDr. Josef Štulc se narodil 4. března 1944 v Praze. Vysokoškolská studia zahájil na Fakultě architektury ČVUT v letech 1961–1962, odkud přešel na Filozofickou fakultu Univerzity Karlovy, obor dějiny umění. Zde se postupně specializoval na českou středověkou architekturu. Studium ukončil v roce 1968 předepsanými státními zkouškami. Po dvou letech v roce 1970 obhájil disertační práci věnovanou stavebnímu vývoji města Chebu a získal doktorát filozofie. V letech 1973–1976 absolvoval aspirantské minimum externí vědecké aspirantury v Ústavu teorie a dějin umění ČSAV.

Od roku 1969 začal pracovat v tehdejší Státním ústavu památkové péče a ochrany přírody. Zpočátku jako asistent, od roku 1973 jako odborný pracovník v oblasti historických průzkumů a vyhodnocování architektonických památek i celých historických jader měst. V roce 1976 se stal vedoucím oddělení péče o architektonické památky a historická města. Podílel se na přípravě výnosů o prohlášení městských památkových rezervací a na komplexní obnově řady národních kulturních památek.

V březnu 1990 byl jmenován ředitelem Státního ústavu památkové péče a ochrany přírody, od něhož se krátce poté odpojil a osamostatnil obor ochrany přírody. V této funkci působí dodnes.

PhDr. Josef Štulc je od osmdesátých let členem Klubu Za starou Prahu, Společnosti přátel starožitností českých, Společnosti přátel Národního muzea a Hornolužické společnosti věd ve Zhořelci, od roku 1990 je členem mezinárodní organizace ICOMOS a od roku 1993 pak viceprezidentem Českého národního komitétu ICOMOS. V roce 1999 se stal členem České komise pro UNESCO.

Od roku 1992 se SÚPP zčásti vlastními silami, zčásti širokou kooperací s externími badateli znovu podílí na vědecko-výzkumných úkolech, jejichž počet se každoročně zvyšuje podle aktuálních potřeb výzkumu v praxi. PhDr. J. Štulc koncipoval program a ponechává si osobní gesci za tvorbu oborových metodik k jednotlivým speciálním úsekům péče o kulturní památky, vydávaných od roku 1997.

PhDr. J. Štulc jako ředitel SÚPP i jako viceprezident Českého národního komitétu ICOMOS rozvíjí v posledních letech významnou mezinárodní spolupráci. Účastní se celé řady mezinárodních porad, konferencí, symposií a je členem řady pracovních týmů. Je autorem již více než stovky odborných článků, komentářů, recenzí či publikovaných přednášek. Pravidelně přednáší od roku 1990 v mezinárodním postgraduálním studiu památkové péče v Academia Istropolitana Nova v Bratislavě, příležitostně i na Fakultě architektury ČVUT.

V České republice se zúčastňuje všech aktivit Českého národního komitétu ICOMOS, ať jsou to odborné semináře k jednotlivým tematickým oborovým okruhům, či účast na Mezinárodním dnu památek a sídel v dubnu nebo European Heritage Days v září každého roku. Účastní se pravidelně jako pozorovatel zasedání Byra Mezvládního výboru pro světové dědictví UNESCO a v některých případech i přímo zasedání Výboru (v USA 1992, v Japonsku 1998 a v Maroku 1999), kde dosud s úspěchem obhájil 10 českých nominací na zápis do Seznamu světového přírodního a kulturního dědictví UNESCO. V roce 2000 byl jako mezinárodní expert ICOMOS pověřen misí do Chorvatska k vyhodnocení návrhů na zapsání měst Varaždin a Osijek na Seznam světového dědictví. V témže roce se na vyzvání Evropského parlamentu zúčastnil mise na Kypr a zpracoval odborný posudek ke stížnostem Kyperské republiky ohledně nedostatečné ochrany a záměrného ničení památek řeckého etnika v severní části ostrova. Aktivita dr. J. Štulce, jeho odborné i jazykové znalosti a morální kredit i zkušenosti v mezinárodních jednáních přispívají ke zvyšování prestiže SÚPP i celého oboru české památkové péče.

Organizační schéma Státního ústavu památkové péče v roce 2000

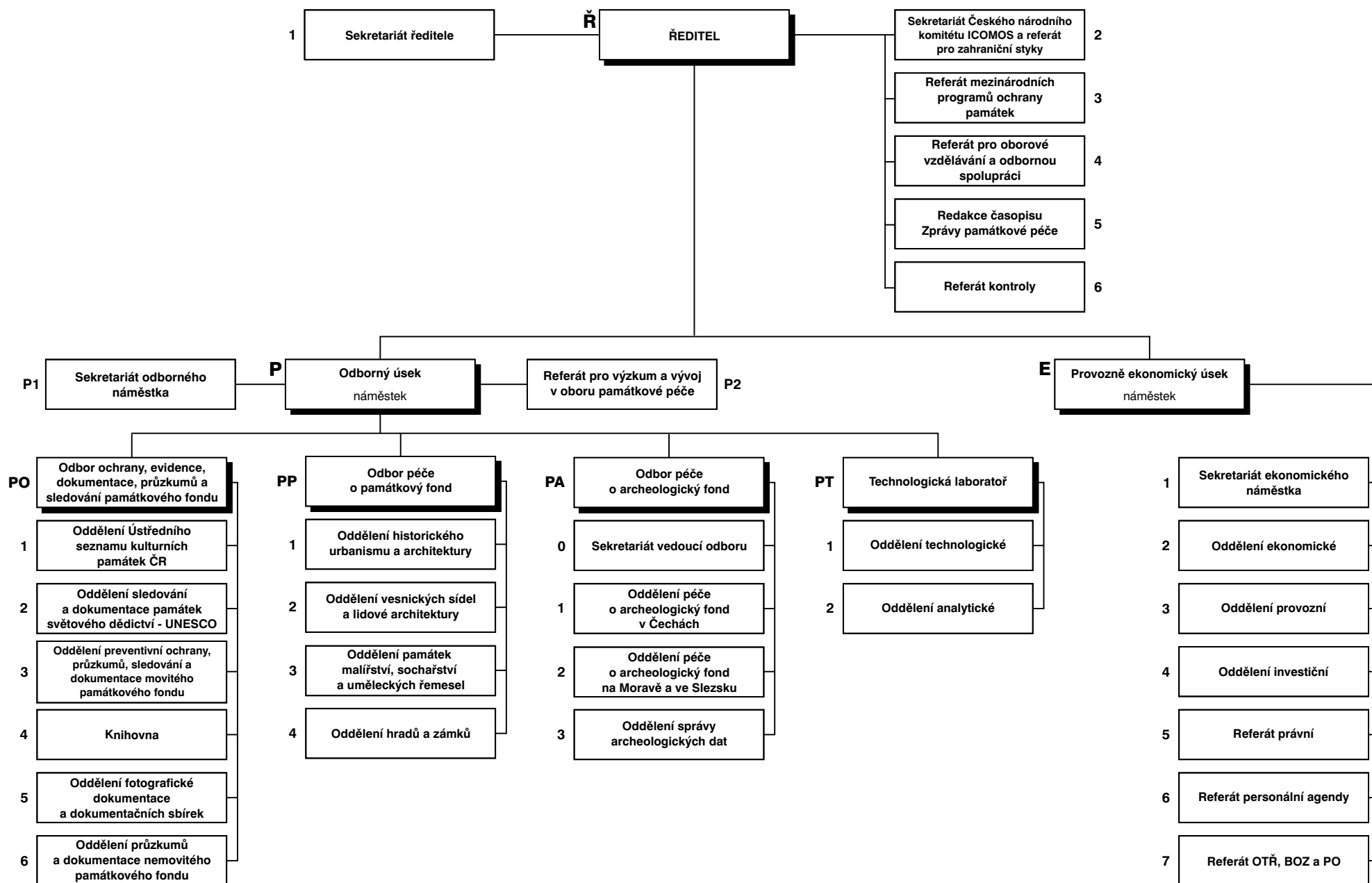

Pracovníci Státního ústavu památkové péče v roce 2000

Ústředna: 02/57010111 (aktuální telefonní seznam pracovníků SÚPP viz <http://www.supp.cz>)

Ř úsek ředitele

Štulc Josef, PhDr., ředitel
I. 134, 57532340

Ř1 sekretariát ředitele

Jurošková Stanislava – sekretářka
I. 133, 135

Ř2 ČNK ICOMOS a referát pro zahraniční styky

Poláková Jana – tajemnice ICOMOS
I. 248

Ř3 referát mezinárodních programů ochrany památek

Lukášová Eva, PhDr. – památkář historik
I. 249, 57532309
Kovaříková Lenka, Mgr. – historik umění
I. 249
Kučová Věra, Ing. arch. – památkář architekt
I. 240
Poláková Jana – tajemnice
I. 248

Ř4 referát pro vzdělání a odbornou spolupráci

Němečková Hana, PhDr. – andragog, estetik
I. 131

Ř5 redakce časopisu Zprávy památkové péče

Sommer Jan, Ing. – redaktor
I. 144
Samková Hana, Ing. – redaktorka
I. 145

Ř6 referát kontroly

Štěpánek Jaroslav, Ing. – kontrolor
I. 206

P odborný úsek

Jerie Pavel – odborný náměstek ředitele
I. 264, 57530967

P1 sekretariát odborného náměstka

Abazidová Jana – sekretářka
I. 264

P2 referát pro výzkum a vývoj v oboru památkové péče

Urban Jaroslav, Mgr. – historik
I. 128
Ruizová Libuše, PhDr. – historik, etnograf
I. 243

PO odbor ochrany, evidence, dokumentace, průzkumů a sledování památkového fondu

Sedláková Dagmar, Ing. arch. – vedoucí odboru
I. 103
Krejčová Věra – památkář – odborný referent
I. 123
Kroulík Miroslav, Ing. arch. – památkář – samostatný odborný referent*
I. 624

Koukal Petr, PhDr. – památkář – samostatný odborný referent (organolog)*

Telč 58856

Krutinová Amálie, PhDr. – památkář – samostatný odborný referent

I. 613

Padevět Michal – památkář – samostatný odborný referent (EZS)

I. 121

Urbánek Ladislav, Bc. – památkář – samostatný odborný referent*

I. 123

PO1 oddělení Ústředního seznamu kulturních památek ČR

Lazák Martin, Ing. – vedoucí oddělení – informatik
I. 106, 57531696

Gebauerová Kristina – památkář dokumentátor*

I. 104

Bartoňová-Wiesnerová Lenka – památkář dokumentátor
I. 104

Štoncerová-Novotná Anna – památkář dokumentátor*

Tichý František – památkář dokumentátor*

PO2 oddělení sledování a dokumentace památek světového dědictví – UNESCO

Nováček Jiří, PhDr. – vedoucí oddělení – památkář historik
I. 105

Štejnová Iva, prom. hist. – památkář historik

I. 105

Váňa Václav, PhDr. – památkář analytik a metodik

I. 125

Barešová Jana, Mgr. – památkář analytik

I. 126

Mesická Helena, akad. arch. – památkář urbanista*

I. 612

Rusoová Irena, Ing. arch. – památkář architekt

I. 611

Soyková Vivienne, PhDr. – sociolog*

I. 612

Vacková Renata – památkář – dokumentátor

I. 123

PO3 oddělení preventivní ochrany, průzkumů, sledování a dokumentace movitého památkového fondu

Dědek Karel – vedoucí oddělení – odborný pracovník ISO
I. 246, 57531148, fax 57531641

Bašta Petr, Mgr. – odborný pracovník ISO

I. 242, fax 535208

Chmel Radovan – odborný pracovník ISO

I. 246

Ottová Michaela, Mgr. – odborný pracovník ISO

I. 242

Kotalíková Jana, PhDr. – odborný pracovník ISO

I. 242

Svojanovský Petr, Mgr. – odborný pracovník ISO

I. 242

Šmilauerová Jaromíra – odborný pracovník ISO

I. 246

Vaňáková Klára – odborný pracovník ISO

I. 242

Záhorka Jindřich, Mgr. – odborný pracovník ISO

I. 242

Červinková Petra, Mgr. – odborný pracovník ISO*

I. 242

PO4 knihovna

Horynová Milada, Mgr. – vedoucí oddělení, bibliograf
I. 620, 621
Dušek Jaroslav, prom. fil. – knihovník
I. 622
Matysová Pavla – knihovník
I. 623
Dejmková Jiřina, PhDr. – bibliograf*
I. 625

PO5 oddělení fotografické dokumentace a dokumentačních sbírek

Bezděk Ladislav, Mgr. – vedoucí referent fondů dokumentace
I. 305, 306, 307
Binková Taťána – fotografka
I. 305, 307
Hocková Monika, Mgr. – samostatná referentka sbírky fotodokumentace
I. 301, 302, 303
Jandusová Zdenka – fotografka
I. 305, 306, 307
Kočová Marie – fotografka
I. 315, 316
Kodalíková Helena – fotografka
I. 314, 316
Lebeda Jan – fotograf
I. 313, 316
Synecký Jakub, Mgr. – samostatný referent plánové a grafické dokumentace
I. 291
Snopek Tomáš – pracovník archivu plánů*
I. 291
Terifajová Eva – pracovníce archivu plánů
I. 291
Veselá Hana – pracovníce fotoarchivu
I. 301, 302, 303
Nováček Jiří, PhDr. – zpracování dokumentace SÚRPMO
I. 105

PO6 oddělení průzkumů a dokumentace nemovitého památkového fondu

Macek Petr, Ing. – vedoucí oddělení, památkář – stavební historik
I. 624
Beránek Jan, Ing. Mgr. – historik umění*
I. 624
Chotěborská Lucie – kreslička*
I. 624
Petrný Michal – historik umění
I. 624
Pospíšil Aleš – historik umění*
I. 624
Urban Jan, PhDr. – historik*
I. 624
Zahradník Pavel, PhDr. – historik archivář
I. 109

PP odbor péče o památkový fond

Rákosníková Vladimíra, Ing. arch. – vedoucí odboru
I. 262
Zachová Hana – sekretářka
I. 281, fax 57531678

PP1 oddělení historického urbanismu a architektury

Šefců Ondřej, Ing. arch. – vedoucí oddělení, památkář architekt
I. 233

Fantýš Karel, Ing. – památkář spec. na statiku staveb*
I. 291

Holeček Jan, Mgr. – památkář historik umění
I. 231

Chudárek Zdeněk, Ing. arch. – památkář architekt
I. 131

Dvořáková Eva, Ing. arch. – památkář architekt spec. na technické památky
I. 256

Kahancová Karin, Mgr. – památkář historik
I. 261

Koběrská Ludmila, Mgr. – památkář historik umění
I. 232

Ksandr Karel, Bc. – památkář historik umění
I. 232

Kučová Věra, Ing. arch. – památkář architekt
I. 283, 249

Kunrátková Lenka, Ing. – památkář stavební specialista*
I. 231

Líčeníková Michaela, Mgr. – památkář historik umění
I. 231

Pacáková-Hošfálková Božena, Ing. – památkář spec. na historické zahrady a parky
I. 265

Solař Miloš, Ing. arch. – památkář architekt
I. 283

Štoncner Petr, Mgr. – památkář historik umění
I. 283

PP2 oddělení vesnických sídel a lidové architektury

Bureš Pavel, PhDr. – vedoucí oddělení, památkář etnograf a historik
I. 255

Podrazilová-Hausknechtová Svatava, Ing. – památkář architekt*
I. 255

Syrová Zuzana, Ing. arch. – památkář architekt a urbanista
I. 256

Hanzlíková Markéta, Mgr. – památkář etnograf*
I. 256

PP3 oddělení památek malířství, sochařství, uměleckých řemesel

Nejedlý Vratislav, PhDr., CSc. – vedoucí oddělení, památkář historik umění
I. 109

Horynová Alena, PhDr. – památkář historik umění
I. 129

Vítovský Jakub, PhDr. – památkář historik umění, estetik
I. 132

Zahradník Pavel, PhDr. – historik archivář
I. 109

PP4 oddělení hradů a zámků

Křížová Květa, PhDr. – vedoucí oddělení, památkář
I. 155

Bútorová Elena, Ing. – památkář
I. 108

Bydžovská Ilona – památkář
I. 138

Kubů Naděžda, PhDr., CSc. – památkář historik
I. 151

Lukášová Eva, PhDr. – památkář historik
I. 151

Mžýková Marie, PhDr., CSc. – památkář historik umění
I. 148

Sokol Bořivoj, Mgr. – památkář historik umění
I. 108

Štajnoch Vítězslav, Mgr., PhD. – památkář historik umění,
etnolog
l. 244
Podrazilová Marta – dokumentátorka
l. 108

PA odbor péče o archeologický fond

Krušinová Lenka, Mgr. – vedoucí odboru, archeolog – historik
l. 251, fax 57010254
Šulová Lucie – archeolog – etnolog (student)
l. 253
Matějčková Andrea, Mgr. – archeolog
05/45242342, 05/41241735

PA0 sekretariát vedoucí odboru

Petrliková Eva – sekretářka*
l. 258
Neumann Josef – archeolog (student)*
Taškeová Gabriela – sekretářka*
l. 252

PA1 oddělení péče o archeologický fond v Čechách

Sklenářová Zuzana, Mgr. – vedoucí oddělení, archeolog –
etnolog
l. 253
Kastner Jiří – asistent
0189/776089
Kuchařík Milan – archeolog – etnolog (student)*
l. 253
Macháčková Lenka, Mgr. – archeolog*
l. 253
Mašková Pavlína, Mgr. – archeolog – historik*
l. 258
Dragoun Michal, Mgr. – historik archivář
l. 253
Osvaldová Helena, Mgr. – archeolog
l. 251

PA2 oddělení péče o archeologický fond na Moravě a ve Slezsku

Knechtová Alena, Mgr. – vedoucí oddělení, historik
05/41241735
Stabrava Pavel, Mgr. – archeolog – historik
0653/628508
Vachůt Petr – archeolog (student)
05/41241735
Vorlíčková Dagmar, Mgr. – archeolog – historik
05/41241735

PA3 oddělení správy archeologických dat

Volfík Petr, Ing. – vedoucí oddělení, informatik
0189/776089
Ambrožová Jelena, prom. mat. – informatik
l. 252
Bečvář Ladislav – informatik
l. 252
Petříková Zuzana – operátorka
0204/665647

PT technologická laboratoř

Kopecká Ivana, Ing. – vedoucí odboru
l. 332, 333, 57533422

PT1 oddělení technologické

Dvořák Martin, Ing. – památkový technolog
l. 331, 333
Slížková Zuzana, Ing. – památkový technolog
l. 331

Maxová Ivana, Ing. – památkový technolog*
l. 312, 320
Michočinová Dagmar, Ing. – památkový technolog
l. 312, 320

PT2 oddělení analytické

Kopecká Ivana, Ing. – památkový technolog
l. 332, 333, 57533422
Pacáková Marie, Mgr. – památkový technolog*
l. 332
Šlesinger Rudolf, Ing. – památkový technolog
l. 312, 320
Havlíková Alena – památkový technolog*
l. 312, 320

E provozně ekonomický úsek

Kalvoda Karel, Ing., ekonomický náměstek ředitele
l. 212, 57532261

E1 sekretariát ekonomického náměstka

Šustrová Petronila – provozní referent
l. 211

E2 oddělení ekonomické

Štěpánek Jaroslav, Ing. – vedoucí oddělení
l. 206
Krátká Eva – pokladní
l. 201
Lamačová Marta – referent investic a financí
l. 202
Matějčková Elena – účetní
l. 207

E3 oddělení provozní

Dvořáková Jana – vedoucí oddělení
l. 222, 57532259
Buriánová Ivana – provozně ekonomický referent
l. 221
Veselá Danuše – provozně ekonomický referent*
l. 223
Duchková Eva – pracovnice podatelny a spisovny
l. 101
Velíková Irena – pracovnice podatelny a spisovny
l. 101
Roubíčková Hana – pracovnice podatelny a spisovny
l. 101
Houžvíc Jiří – řidič služebního vozu
l. 222
Volhejn Zbyněk – řidič služebního vozu*
l. 222

E4 oddělení investiční

zajišťováno externě

E5 referát právní

neobsazen

E6 referát personální agendy

Prokopová Zdeňka – mzdová účetní
l. 203
Wasserbauerová Olga – personální referent*
l. 214

E7 referát OTŘ, BOZ, PO

Nováček Jiří, PhDr. – referent BOZ a PO
l. 105

* = zaměstnán v SÚPP jen část roku 2000

(Ř) Úsek ředitele

Úsek ředitele zajišťuje plynulý výkon agend souvisejících s řídicí funkcí ředitele, pro niž vytváří organizační a administrativní podmínky. Vedle těchto standardních funkcí jsou do úseku začleněny i některé odborné referáty profilového, či naopak specifického charakteru. Vedle sekretariátu a referátu kontroly ředitel přímo řídí referát pro zahraniční styky, kam je začleněn i sekretariát na ústavu jinak nezávislého Českého národního komitétu ICOMOS a referát mezinárodních programů ochrany památek. Od 1. 1. 2000 do 31. 12. 2004 je jeho součástí i program Culture 2000 – Kultura 2000. V ředitelském úseku je dále začleněn referát pro oborové vzdělávání a odbornou spolupráci. Jeho posláním je jednak zajišťovat specializované studium památkové péče, jednak organizovat oborové i meziooborové odborné semináře, sympozia a další odborná setkání, vykonávat přednáškovou a osvětovou činnost pro popularizaci a propagaci kulturních památek a ochranu a péči o ně. Do úseku ředitele je začleněna i redakce časopisu Zprávy památkové péče a dalších odborných publikací, tiskovin a propagačních materiálů SÚPP.

(P) Odborný úsek

Odborný úsek zajišťuje všechny odborné statutární činnosti SÚPP kromě agend přímo řízených ředitelem. Odborný náměstek ředitele řídí jednotlivé odborné útvary a odborné pracovní týmy a organizuje odbornou spolupráci s jinými právníky osobami. Administrativní práce související s fungováním úseku zajišťuje sekretariát náměstka. Úsek se člení na referát pro výzkum a vývoj v oboru památkové péče a čtyři odbory.

(P2) Referát pro výzkum a vývoj v oboru památkové péče

Vzhledem k mimořádnému nárůstu požadavků na koordinaci výzkumu a vývoje v SÚPP i v působnosti památkové péče bylo rozhodnutím vedení ústavu k 1. 3. 2000 zřízeno samostatné pracoviště referátu výzkumu a vývoje. Jeho úkolem je mj. zajištění tvorby databáze výzkumu a vývoje v oboru památkové péče, zajištění kontrolních dnů a oponentních řízení, zpracování koncepčních dokumentů a součinnost s MK ČR.

(PO) Odbor ochrany, evidence, dokumentace, průzkumů a sledování památkového fondu

Zajišťuje úkoly ústředního evidenčního, dokumentačního a průzkumného pracoviště včetně povinností vyplývajících oboru památkové péče z mezinárodních smluvních závazků, poskytuje informace ostatním útvarům ústavu. Jeho jednotlivá oddělení se podílejí na naplňování automatizovaného informačního systému oboru a poskytují součinnost Ústřednímu seznamu kulturních památek České republiky (dále ÚSKP). Po odborné stránce metodicky řídí a koordinuje v rozsahu své působnosti činnosti dalších odborných pracovišť státní památkové péče, zejména regionální SPÚ. Odbor se člení na šest oddělení (viz organizační schéma).

V průběhu roku 2000 došlo ke zřízení samostatného pracoviště stavebně-historického průzkumu (dále jen SHP) – odborného oddělení v tomto odboru. Oddělení bylo konstituováno jako samostatná jednotka, umožňující provádět ucelené

SHP a zabývat se dalším rozvojem SHP v praktické i teoretické rovině. Oddělení je obsazeno pracovníky z oborů stavební historie, umělecké historie, historie (se zaměřením na archivní rešerše), základní měřičské a kresebné dokumentace. V roce 2000 bylo zahájeno vybavování pracoviště potřebným technickým zařízením. Současně začala konzultační jednání s dalšími pracovišti v rámci SÚPP i mimo něj, a to s ohledem na možnosti prohloubení současných metod SHP.

(PP) Odbor péče o památkový fond

Odbor zabezpečuje poradenské, posudkové, schvalovací a hodnotící činnosti, jež souvisejí s výkonem odborné péče o movitý i nemovitý památkový fond. Podává stanoviska a zpracovává expertizy pro rozhodování výkonných orgánů památkové péče pro využití, obnovu a restaurování kulturních památek. Odbor se člení na čtyři oddělení (viz organizační schéma). Společně s ostatními odbory ústavu je hlavním gestorem odborné péče při obnově nejvýznamnějších památkových objektů v České republice – národních kulturních památek a památek UNESCO. Svou analytickou a posudkovou činností, týkající se detailní stavební problematiky, úprav krajiny, restaurátorských prací a vybavení interiérů se tvůrčím způsobem podílí na konečném stavu obnovy kulturních památek.

Odbor provádí průzkumy a hodnocení historických městských a vesnických sídel i kulturní krajiny. Zpracovává podklady pro jejich prohlášení památkovou rezervací, zónou nebo ochranným pásmem a posuzuje územně plánovací dokumentaci (dále jen ÚPD). Zpracovává koncepce a metodiky územní ochrany a obnovy specifických druhů kulturních památek, například historických zahrad a parků, lidové architektury, technických památek a děl výtvarného umění a uměleckého řemesla. Realizuje stavebně-historické terénní a archivní průzkumy včetně historického interiéru a výsledky předává k využití též pro Ústřední seznam kulturních památek. Poskytuje metodickou a odborně poradenskou činnost k prezentaci sbírkových mobiliárních fondů a k tvorbě interiérových instalací zpřístupněných památek, především státních hradů a zámků a zajišťuje přehled o stavu a pohybu původních mobiliárních fondů hradů a zámků.

Odbor dále vypracovává odborná stanoviska k odvoláním účastníků ve správním řízení, týkajícím se obnovy a využití kulturních památek a vyhodnocuje provedení akcí obnovy financovaných ze státního rozpočtu.

(PA) Odbor péče o archeologický fond

Odbor péče o archeologický fond, zřízený k 1. 2. 1996, vytváří koncepci budování dokumentační a informační základny pro výkon péče o archeologický fond, tj. archeologické nálezy a archeologická naleziště, na podkladě rozvoje a zajištění jednoty vědeckých, metodických a technických hledisek. Provádí hodnotící, schvalovací, posudkové, poradenské a koordinační činnosti související s výkonem odborné péče o archeologický fond v rámci systému státní památkové péče.

Odbor buduje otevřené informační systémy pro zhodnocení a zpřístupnění informací o archeologickém fondu. Provádí archeologické výzkumy včetně zpracování a publikace jejich výsledků. Shromažďuje a vyhodnocuje povinná hlášení organizací oprávněných k provádění archeologických výzkumů o jejich aktivitách na území, na němž uplatňuje zájem státní památkové péče. Dále vytváří podklady pro odvolací řízení.

Připomínkuje právní předpisy. Vyjadřuje se v návaznosti na rozhodování státní správy k činnostem na území národních kulturních památek, archeologických rezervací, památkových zón a nemovitých kulturních památek. Zajišťuje podklady k návrhům na prohlášení archeologických nálezů za kulturní památky a na zvýšení stupně jejich ochrany. Odbor tvoří sekretariát a tři oddělení (viz organizační schéma).

(PT) Technologická laboratoř

Technologická laboratoř tvoří technologické zázemí pro SÚPP, výkonné orgány a odborné organizace památkové péče, poskytuje součinnost při plnění zákona č. 71/1994 Sb. a při zajišťování podkladů k návrhům na prohlášení věci kulturní památkou či na zrušení tohoto prohlášení. Technologické pracoviště SÚPP tvoří dvě oddělení, která provádějí průzkum a výzkum historických materiálů a příčin jejich degradace, vyhodnocují vývoj konzervačních technologií, zpracovávají návrhy těchto technologií, účastní se vybraných konzervačních akcí, zkouší konzervační materiály.

Činnost pracoviště je rozložena jednak do oblasti správních (poradenská služba a příprava informačních a metodických

materiálů pro SPÚ, podíl na průzkumu a technologický dohled u vybraných restaurátorských a konzervačních akcí, zejména u národních kulturních památek či objektů odborně problematických, zpracování technologické dokumentace) a jednak do oblasti poskytování služeb (průzkumy a analýzy pro restaurátory nebo organizace, provádějící restaurování či obnovu historických objektů). Na základě přidělených grantů řeší laboratoř i samostatné výzkumné úkoly, pracovníci laboratoře pedagogicky působí v různých formách vyššího a postgraduálního studia na různých vzdělávacích ústavech.

(E) Provozně ekonomický úsek

Provozně ekonomický úsek zajišťuje ekonomické podmínky pro činnost SÚPP zejména po stránce jeho financování, rozpočtnictví, správy a využití rozpočtových a hmotných prostředků investiční výstavby. Ekonomický náměstek ředitele řídí a koordinuje činnost úseku a zajišťuje spolupráci SÚPP s právníky a fyzickými osobami v rozsahu stanoveném ředitelem. Provozně ekonomický úsek se člení na sekretariát, tři oddělení a tři referáty (viz organizační schéma).

ROZBOR HOSPODAŘENÍ STÁTNÍHO ÚSTAVU PAMÁTKOVÉ PÉČE

Nejvýznamnější položky účelově přidělených prostředků

Oblast investiční:	
Palácové zahrady	8 800 tis. Kč
Mikroskop	1 200 tis. Kč
Karlův most	70 tis. Kč
Síťové propojení	400 tis. Kč
Reidentifikace	400 tis. Kč
Interiéry 19. století	60 tis. Kč
Obrazová dokumentace	150 tis. Kč
Průzkum historických maleb	300 tis. Kč
SAS ČR	300 tis. Kč
Koordinace výzkumu a vývoje	140 tis. Kč
Oblast neinvestiční:	
Palácové zahrady	13 978 tis. Kč
Bibliografie	50 tis. Kč
Publikace Palácové zahrady	120 tis. Kč
Fotodokumentace	540 tis. Kč
Zprávy památkové péče	1 100 tis. Kč
EZS	250 tis. Kč
ISO	754 tis. Kč
Výroční zpráva	50 tis. Kč
Archiv dokumentů	450 tis. Kč
Reidentifikace	3 564 tis. Kč
Slavnostní otevření palácových zahrad	20 tis. Kč
Regenerace MPR	300 tis. Kč
ICOMOS	1 702 tis. Kč
GA ČR	90 tis. Kč
Věda a výzkum	16 637 tis. Kč

Výsledek hospodaření SÚPP za rok 2000 je záporný.

Organizace v tomto období vykázala ztrátu ve výši **3.424.287 Kč**, přičemž hospodářský výsledek hlavní činnosti vykazuje ztrátu 3.426.349 Kč a výsledek vedlejší hospodářské činnosti vykazuje zisk 2.062 Kč.

Souhrnně lze konstatovat, že formou 27 rozpočtových opatření v roce 2000 obdržel SÚPP na výdaje neinvestiční povahy 69.271.000 Kč a na výdaje investiční povahy 11.820.000 Kč, tj. celkem 81.091.000 Kč.

Bezproblémovou oblastí zůstává čerpání investičních zdrojů, které činí 99,91 %. Zůstatek 10.000 Kč byl řádně vypořádan se státním rozpočtem. Daleko složitější je situace v čerpání neinvestičních výdajů. Výnosy celkem dosáhly výše 77.670.774,27 Kč, oproti tomu náklady celkem 81.095.061,27 Kč, z čehož vyplývá uvedená ztráta.

Přes skutečnost, že SÚPP dosáhl vyšších výnosů, než předpokládal, a to zejména z titulu zvýšené návštěvnosti Palácových zahrad pod Pražským hradem, činí ztráta téměř 3,5 mil. Kč. Z hlediska skladby jednotlivých položek lze pozitivně hodnotit pouze oblast mzdových výdajů, kde byly veškeré ukazatele dodrženy a celkové čerpání činí 99,67 %. Nečerpaný zůstatek byl vypořádan v souladu s platnými předpisy.

V oblasti daní a poplatků je sice vysoké procento čerpání, avšak v absolutní částce je zanedbatelné, neboť v podstatě představuje členský poplatek společnosti ICOMOS, protože SÚPP z jejího pověření vede činnost sekretariátu.

Nižší čerpání jiných ostatních nákladů vyplývá z titulu získaných bonusů od pojišťoven ČR.

Na vykázaném zhoršeném hospodářském výsledku se značnou měrou podílely mimořádné náklady související se slavnostním otevřením Palácových zahrad pod Pražským hradem, kdy z nákladů přesahujících 1 mil. Kč bylo možné z pro-

středků zřizovatele a sponzorských darů pokrýt jen necelou polovinu. Na ztrátě se dále podílely zvýšené náklady způsobené zvýšením cen všech energií a doprovodné náklady související s budováním počítačové sítě.

SÚPP stejně jako ostatní organizace musel vzít na vědomí tu skutečnost, že zřizovatel má povinnost přidělovat finanční zdroje ve výši 1/12 celoročního rozpočtu bez ohledu na fakt, že toto opatření nerespektuje potřeby organizace z hlediska nerovnoměrného časového plnění úkolů, dodržování smluvních vztahů apod.

Za cenu mimořádných opatření se SÚPP vypořádal beze zbytku s opakujícím se problémem, kdy zřejmě i z titulu mimořádných vnějších vlivů (rozpočtové provizorium) došlo k opožděnému přidělu finančních zdrojů určených na „Výzkum a vývoj“.

O to více SÚPP velmi pozitivně hodnotí operativní opatření MK ČR v oblasti přidělování zdrojů na dokončení obnovy palácových zahrad, kdy zřizovatel zajistil přiděl všech prostředků v 1. pol. roku 2000.

Přehled čerpání rozpočtu v roce 2000

Ukazatel	Rozpočet (v Kč)		Skutečnost (v Kč) k 31. 12. 2000	% plnění
	schválený	upravený		
Výnosy celkem	56 601 000	70 691 000	77 670 774,27	109,87
v tom:				
výnosy z pronájmu	150 000	150 000	136 399,50	90,93
ostatní výnosy	1 270 000	1 270 000	2 669 705,17	210,21
dotace od zřizovatele	55 181 000	69 271 000	69 191 563,27	99,88
mimorozpočtové zdroje			5 673 106,33	
Náklady celkem	56 601 000	70 691 000	81 095 061,27	114,00
v tom:				
spotřební nákupy	1 700 000	4 433 000	5 909 022,17	133,29
služby	30 561 000	35 240 000	44 145 831,18	125,27
z toho:				
– opravy a údržby	5 600 000	13 978 000	13 977 791,10	99,99
– nájemné	145 000	145 000	222 116,80	153,18
Osobní náklady	21 429 000	27 531 000	27 370 966,00	99,41
z toho:				
– mzdové náklady	15 645 000	20 378 000	20 310 589,00	99,67
z toho:				
– platy zaměstnanců	15 481 000	19 214 000	19 211 589,00	99,98
– sociální pojištění	5 475 000	6 768 720	6 750 777,00	99,73
– sociální náklady	309 000	384 280	309 600,00	80,56
– ostatní sociální náklady			253 170,74	
Daně a poplatky	11 000	11 000	25 755,01	234,13
Jiné ostatní náklady	400 000	400 000	318 647,17	79,66
Odpisy	2 500 000	3 076 000	3 071 669,00	99,85
Systémové dotace	0	11 820 000	11 810 002,72	99,91
Hospodářský výsledek			-3 424 287,00	

PLNĚNÍ HLAVNÍCH ÚKOLŮ

V roce 2000 Státní ústav památkové péče řešil 77 hlavních úkolů nebo se podílel na jejich řešení. Šlo o úkoly v následující struktuře:

I. Úkoly výzkumu a vývoje	30
z toho:	
I. A – účelově financované MK ČR	12
I. B – institucionálně financované MK ČR	12
I. C – účast pracovníků SÚPP na řešení úkolů výzkumu a vývoje financovaných mimořadně nebo z grantů získaných jinými subjekty	6
II. Hlavní úkoly zadáné OPP MK ČR	26
III. Ostatní hlavní úkoly SÚPP	21

SÚPP poskytoval nadále významnou **součinnost MK ČR** a se svými pracovníky se podílel na činnosti resortní Komise MK ČR pro hodnocení výzkumných záměrů a výsledků výzkumné činnosti organizací v oblasti památkové péče (dne 14. 4. 2000 SÚPP odborně a organizačně zajistil projednání návrhů odborných organizací) i činnosti Komise pro výzkum a vývoj v oblasti památkové péče, a to jak při hodnocení výzkumu a vývoje v oblasti památkové péče (průběžné oponentní řízení ve dnech 20.-24. 11. 2000), tak při přípravě výzkumu na rok 2001 a další léta (výběrové řízení ve dnech 6.-10. 10. 2000).

PLNĚNÍ JMENOVITÝCH HLAVNÍCH ÚKOLŮ

I. A ÚKOLY VÝZKUMU A VÝVOJE ÚČELOVĚ FINANCOVANÉ MK ČR

01. (93-08) **Morové sloupy v českých zemích (1995–2010)**
Zodpovědný řešitel: PhDr. Vratislav Nejedlý, CSc.
Spoluřešitelé: PhDr. Pavel Zahradník, Miloš Suchomel, prom. hist.*, Ing. Ivana Maxová, Jan Lebeda

Pokračovaly práce v terénu. Časový i věcný postup prací byl dodržen. V roce 2000 byly vydány tiskem informace výzkumu v okrese Trutnov, realizovalo se zpracování rukopisů souborů informací o výzkumu sloupů a pilířů v okresech Chrudim, Pardubice a Hradec Králové.

02. (95-03) **Výzkum venkovských kostelů v Čechách (1995–2001)**
Zodpovědný řešitel: Ing. Jan Sommer
Spoluřešitelé: PhDr. Pavel Zahradník, Ing. Petr Macek, Ing. arch. Karel Kuča*

Průběžně byly připravovány dílčí informativní a metodické materiály a poskytovány informace terénním spolupracovníkům výzkumu. Byla zajištěna distribuce rozšířené metodiky zaměřené na vybrané provozní a technické prvky středověkých staveb, které jsou evidovány při terénních výzkumech a přitom jim dosud nebyla věnována patřičná pozornost.

03. (93-07) **Evidence a dokumentace exteriérových barokních a rokokových mříží (1995–2001)**
Zodpovědná řešitelka: PhDr. Alena Horynová
Spoluřešitel: Jan Lebeda

Byla zpracována evidence a fotografická dokumentace barokních a rokokových exteriérových mříží podle schválené metodiky. Bylo zahájeno a ukončeno zpracování úkolu v městských částech Prahy 3 až 10 a zahájena evidence a dokumentace v Praze 1, Malé Straně.

04. (96-02) **Výzkum industriálních a technických areálů a objektů (1996–2001)**
Zodpovědná řešitelka: Ing. arch. Eva Dvořáková
Spoluřešitelé: Ing. Zdeněk Rasl*, doc. Ing. arch. Tomáš Šemberger*, PhDr. Jiří Merta*

Stěžejním záměrem projektu je zmapování unikátního technického dědictví s cílem vytvoření databanky a soustředění údajů o dokumentaci nejhodnotnějších nebo zanikajících industriálních staveb. Souhrn získaných poznatků a informací

SOUHRNNÉ HODNOCENÍ

I. ÚKOLY VÝZKUMU A VÝVOJE

V roce 2000 řešil SÚPP 30 výzkumných a vývojových úkolů, z toho 12 úkolů financovaných účelově, 12 úkolů financovaných institucionálně a 6 úkolů financovaných z jiných zdrojů. Na rozsah výstupů měla i nadále nepříznivý vliv skutečnost, že finanční prostředky uvolněné MK ČR pro řešení úkolů obdržel SÚPP opět až v závěru prvního pololetí 2000, což se dotklo zejména úkolů, jejichž řešení je do značné míry závislé na smluvním zajištění externích kapacit. Průzkumové práce v terénu bylo možné z rozpočtu SÚPP zálohovat ve velmi omezeném finančním objemu.

I. A – Řešení účelově financovaných úkolů výzkumu a vývoje bylo v roce 2000 dotováno MK ČR částkou 13 912 tis. Kč. Výstupy 12ti účelově financovaných úkolů výzkumu a vývoje byly úspěšně obhájeny ve dnech 20.-24. 11. 2000 před hodnotitelskou komisí MK ČR. Úkol (99-05) byl ukončen přijetím závěrečné zprávy na zasedání resortní hodnotitelské komise ve dnech 5.-8. 3. 2001.

I. B – Řešení 12ti institucionálně financovaných úkolů výzkumu a vývoje v SÚPP bylo v roce 2000 dotováno MK ČR částkou 4 210 tis. Kč. K průběžnému hodnocení vlastního výzkumu a vývoje uskutečnil SÚPP sám dva kontrolní dny a oponentní řízení soustředěné na institucionálně podporované úkoly. První kontrolní den se uskutečnil 30. 5. 2000 na pozvání, druhý kontrolní den (o věcném a finančním plnění výzkumných a vývojových úkolů) byl svolán na 6. 10. 2000 s podrobnými podklady. Oponentní řízení se uskutečnilo dne 30. 11. 2000.

I. C – Řešení 6ti úkolů v této oblasti SÚPP pouze eviduje, za výstupy bezprostředně neodpovídá, dosažené výsledky sleduje s přihlédnutím k možnosti jejich využití v oboru památkové péče.

SÚPP se úkolům výzkumu a vývoje věnoval jak po stránce faktografické a dokumentografické, tak po stránce technické podpory **informační činnosti**. Vycházel přitom zejména z naplňování požadavků na cyklické zpracování dat pro Centrální evidenci projektů (CEP) a pro Registr informací o publikacích výzkumu a vývoje v rozpočtových a příspěvkových organizacích (RIP) i nových aktuálních potřeb Centrální evidence výzkumných záměrů (CEZ) a Registru informací o výsledcích státem podporovaného výzkumu a vývoje (RIV).

a jejich vyhodnocení bude sloužit jako podklad pro zpracování územně plánovací dokumentace v případě rekonverze staveb tohoto druhu. Nejvhodnější objekty budou navrženy k prohlášení za kulturní památku (viz Etapovou výzkumnou zprávu 2000).

05. (95-92) Státní archeologický seznam ČR (1995–2005)

Zodpovědná řešitelka: Mgr. Lenka Krušinová

Spoluřešitelé: Jelena Ambrožová, prom. mat., Ladislav Bečvář, Mojmír Bém*, PhDr. Jaromír Beneš*, Mgr. Jana Benešová*, Bc. Petr Brestovanský*, Mgr. Miroslava Cejpová, PhDr. Miroslav Dobeš*, Bohumír Dragoun*, Mgr. Michal Dragoun, PhDr. Petr Dvořák*, Mgr. Petra Effenberková*, Zdeněk Fišera*, Jiří Fröhlich*, PhDr. František Gabriel*, PhDr. Vladimír Goš, CSc.*, Mgr. Jiří Havlice*, Mgr. Miloš Hlava*, Mgr. Petr Hrubý*, Mgr. Jaroslav Hudec*, Mgr. Jindra Hůrková*, Mgr. Ondřej Chvojka*, Mgr. Marek Kalábek*, PhDr. Jiří Kalferst*, Mgr. Eva Kamenická*, Jiří Kastner, PhDr. Evženie Klanicová*, Mgr. Alena Knechtová, Mgr. Rastislav Korený*, PhDr. Oldřich Kotyza*, PhDr. Jaroslav Kudrnáč*, Milan Kuchařík, Jaromír Macek*, Bc. Lenka Macháčková, Mgr. Pavlína Mašková, Mgr. Andrea Matějčková, Mgr. Dana Menoušková*, Bc. Milan Metlička*, PhDr. Jan Michálek*, PhDr. Karla Motyková, DrSc.*, Mgr. Petr Obšusta*, Mgr. Helena Osvaldová, Marek Parkman*, Mgr. Vladimír Peša*, PhDr. Jaroslav Peška*, Zuzana Petříková, Mgr. Kamil Podroužek*, PhDr. Lumír Poláček, CSc.*, Mgr. Pavlína Procházková*, PhDr. Jan Prostředník, Dr. sc., Mgr. Pavel Rous*, Mgr. Klára Rybářová*, Milan Rychlý*, Ludmila Řehořová*, Jaroslav Sadílek*, Mgr. Zuzana Sklenářová, Mgr. Pavel Stabrava, Marcela Stará*, PhDr. Pavel Šebesta*, Petr Šída, Mgr. Radek Široký*, Jaroslav Škojec*, Lada Šlesingerová, Lucia Šulová, PhDr. Radka Šumberová*, Renáta Švecová*, Gabriela Taškeová, Markéta Tomášková, Mgr. Jan Tůma*, Mgr. Radek Tvrdík*, Petr Vachůt, PhDr. Jarmila Valentová*, Jiří Valkony*, Mgr. Miroslav Vaškových*, Mgr. Pavel Vavříň, Mgr. David Vích*, Milan Vokáč*, Ing. Petr Volfík, Mgr. Dagmar Vorlíčková, PhDr. Jiří Waldhauser, CSc.*, Mgr. Petra Wiesnerová*, Bc. Tomáš Wízovský*, Markéta Zelinková*, Michal Zezula*, Mgr. David Zimola*

Projekt řeší technickými nástroji, na úrovni doby, konkrétní zaci území s archeologickými nálezy, na základě dosavadního stavu archeologického poznání pro účely péče o archeologický fond na území České republiky. Rozmístění pracovních stanic s archeologickými daty v prostředí geografických informačních systémů je koncipováno decentralizovaně, plošně na území celého státu, v návaznosti na jeho stávající administrativní uspořádání výkonných orgánů státní správy. Shromažďování, automatizované zpracování, údržba, aktualizace a doplňování archeologických dat je řešena šířením aplikace SAS ČR 1.5 v prostředí Paradox pro Windows, vytvářením grafické archeologické vrstvy s prostorovým vymezením nálezů nad mapovými podklady v měřítku 1:10 000 a šířením aplikace Archeologie 1.1 v prostředí ArcView 3.x a T-Map Viewer 2.x.

V roce 2000 pokračovala spolupráce s okresními úřady a s organizacemi oprávněnými provádět archeologické výzkumy. Za obecně zhoršujících se podmínek se podařilo uzavřít s dalšími 8 okresními úřady smlouvy o vzájemné spolupráci při uskutečňování projektu. Celkem bylo k 31. 12. 2000 uzavřeno 42 smluv mezi nositelem a okresními úřady (dále jen OkÚ). U dalších 8 OkÚ je text smlouvy předjednán. V rámci této smluvní spolupráce byla nositelem převzata digitální polohopisná data ve vektorovém tvaru z území dalších jedenácti okresů. Pro komplexní práci s daty v prostředí GIS byla k dispozici digitální polohopisná data z území 34 okresů.

Na základě žádostí externích subjektů byla řešitelským týmem upravena data SAS pro evidenci limitů využití území pro účely územně plánovací dokumentace a s ohledem na zájem MMR ČR o další spolupráci byla uzavřena smlouva o užití digitálního vymezení archeologických zón. Dále byla data trans-

formována pro účely zpracování oblastních plánů rozvoje lesů a předána Ústavu pro hospodářskou úpravu lesů, jehož zájem o další spolupráci byl také stvrzen uzavřením smlouvy o užití digitálního vymezení archeologických zón.

Mezi nositelem a archeologickými pracovišti bylo sjednáno a uzavřeno celkem 37 smluv o dílo, v rámci nichž obdržel nositel celkem 502 zpracovaných mapových listů, dále část aktualizovaných a doplněných informací z území řešeného v předchozích letech. S fyzickými osobami bylo uzavřeno celkem 7 dohod o provedení práce, v rámci nichž nositel obdržel 105 nově zpracovaných nebo aktualizovaných listů, jakož i odborné posouzení podkladů zpracovaných od spolupracujících subjektů v předchozích letech. Objednávkou u fyzických osob bylo pořízeno 99 zpracovaných mapových listů jako podklad pro digitalizaci grafického znázornění ÚAN včetně záznamů k ÚAN, objednávkami u právnických osob pak bylo získáno dalších 34 zpracovaných mapových listů. Vlastními kapacitami bylo zpracováno celkem 93 mapových listů z území okresů Jičín, Kladno, Nymburk, Svitavy, Břeclav, Brno-venkov a Vyškov. Pokračovaly přípravné práce pro zpracování odborných podkladů pro území okresů Domažlice a Písek.

K 31. 12. 2000 je v databázi naplněno 13 856 záznamů (ve smyslu evidenčních jednotek) o území s archeologickými nálezy ze 67 okresů. Do digitální grafické vrstvy bylo převedeno 12 325 záznamů o území s archeologickými nálezy. Dosud je zpracováno 2997 mapových listů z celkového počtu 4574, tj. cca 65,5 %. U mapových listů předaných regionálním správcům byly údaje záznamů ZAIV posouzeny, zpřesněny a aktualizovány.

Smlouva o šíření, využití a zpřesnění archeologických dat, která upravuje nakládání s daty i z hlediska jejich ochrany proti zneužití, byla v roce 2000 nově uzavřena s 9 archeologickými organizacemi pro území 8 okresů. Celkem byla takto k 31. 12. 2000 zajištěna regionální správa pro území 33 okresů na základě 34 smluv s 32 organizacemi. Tím se daří naplňovat jediný možný způsob efektivního zajištění správy otevřeného informačního systému za nynějšího personálního obsazení odboru péče o archeologický fond SÚPP a jeho kompetencí. I za této situace centrální správce zajišťuje údržbu dat SAS ČR z části nebo z celého území 24 okresů. Dále jsou uzavřeny 2 smlouvy o užívání dat s SPÚ v Plzni a s SPÚ nad Labem a 2 smlouvy o spolupráci s SPÚ v Ostravě a ÚAPP v Brně.

V průběhu roku pokračovala distribuce aplikace SAS ČR 1.5 pro sběr a práci s daty v prostředí Windows 9x (NT), s možností přístupu do databáze Přehledy výzkumů (4766 záznamů z ročníků 1956-1993), která je nainstalována kromě pracovišť SÚPP celkem na 45 pracovištích spolupracujících subjektů, z toho 5 instalací bylo provedeno v roce 2000.

Dále pokračovala distribuce aplikace Archeologie 1.1 pro práci s daty projektu SAS ČR v prostředí GIS ArcView 3.x a v dostupnější jednodušší verzi v prostředí T-Map Viewer 2.x spolupracujícím OkÚ – v současnosti používána na celkem 28 pracovištích (nově v roce 2000 Svitavy, Liberec, Příbram, Jihlava, Vyškov, Mladá Boleslav, Kolín, Uherské Hradiště, Mělník, Kladno, Bruntál). Kromě toho byla data projektu SAS ČR předána na čtyři OkÚ, které je používají ve vlastním prostředí GIS (Strakonice, Prachatice, Klatovy, Beroun). Ze spolupracujících archeologických pracovišť se používá aplikace Archeologie 1.1 již v 25 organizacích: v Okresním vlastivědném muzeu Havlíčkův Brod, v Muzeu Prostějovska, na pracovišti Archeologického ústavu AV ČR Brno v Mikulčicích, ve Vlastivědném muzeu v Olomouci (převzalo po ÚAPP Olomouc), v Prácheňském muzeu v Písku, v Muzeu středního Pootaví Strakonice, v Západočeském muzeu v Plzni, v SPÚ v Plzni, v Okresním muzeu Orlických hor v Rychnově nad Kněžnou, v Okresním vlastivědném muzeu v České Lípě, v Západo-moravském muzeu v Třebíči, v Muzeu východních Čech v Hradci Králové, v Okresním vlastivědném muzeu v Litoměřicích, v Prachatickém muzeu, na pracovišti SPÚ v Ústí nad Labem v České Lípě, v Muzeu Českého ráje v Turnově, v ÚAPP v Brně, v Severočeském muzeu v Liberci,

ve společnosti Archaia, v Muzeu Vysočiny v Jihlavě, v Muzeu Vyškovska, v Okresním muzeu v Příbrami, v Regionálním muzeu v Kolíně, v Okresním vlastivědném muzeu v Českém Krumlově a ve Slováckém muzeu v Uherském Hradišti.

V roce 2000 bylo provedeno souhrnné kvantitativní a kvalitativní zhodnocení stávajících souborů archeologických a polohopisných dat. Bylo zahájeno stanovení kritérií výběru souborů, které mohou splnit předpoklady k nasazení analytických nástrojů. Jedním z hlavních kritérií hodnocení souborů je úplnost záznamů v databázi SAS pro vybrané území. Vzhledem k nemalému počtu položek databáze (87 položek v 20 relačně propojených tabulkách) a průběžné aktualizaci souborů v území, kde probíhá regionální správa dat, jsou položky záznamů vyplňovány nerovnoměrně. Ze souborů dat z území vybraných okresů byla provedena I. fáze analýzy stavu vyplnění položek databáze SAS ČR. Průměrné procentuální vyplnění databáze je oproti vstupnímu předpokladu z roku 1999 nižší zejména ze tří důvodů: 1. správci archeologických dat jsou vytíženi jinými odbornými úkoly, proto se zatím nedaří uspokojivě aktualizovat vyplnění některých položek (Parcely, Vlastníci) a údajů o umístění ÚAN v ochranných pásmech, které jsou převážně k dispozici na pracovištích uživatelů dat na OkÚ; 2. správci archeologických dat jsou vytíženi jinými odbornými úkoly a nedostatečně důsledně naplňují závazky doplňování a aktualizace některých položek regionálních souborů archeologických dat (Nálezové zprávy) a údaje o nemovitých a movitých archeologických nálezech; 3. některé položky databáze (např. Stávající ochrana, Evidenční číslo rejstříku, Literatura) bude nutno s ohledem na jejich charakter analyzovat nejen obecně podle toho, zda jsou vyplněny, ale i podle dalších kritérií. U pěti okresů se nepodařilo za zhoršujících se podmínek ani vytvořit předpoklady pro pořízení reprezentativních souborů dat, které by bylo možné v I. fázi analyzovat (Most, Domažlice, Louny, Pelhřimov, Plzeň-město). Zjištěný stav průměrného procentuálního vyplnění položek databáze se může pokusit nositel pozitivně ovlivnit administrativně organizačními kroky směrem

k regionálním správcům dat do termínu naplnění jejich smluvních závazků a předání aktualizovaných regionálních souborů dat SAS ČR k 28. 2. 2002.

Výsledky projektu byly prezentovány na XXVIII. semináři archeologů z muzeí a institucí památkové péče v Liberci konaném 30. 5.-1. 6. 2000. Dne 14.-16. 6. 2000 se uskutečnil seminář „Územní plánování a GIS“, v rámci něhož zástupci řešitelského týmu Mgr. L. Krušinová a L. Bečvář přednesli příspěvek „Využití archeologických dat Státního archeologického seznamu ČR v GIS pro účely ÚP“. Základní informace o stavu řešení výzkumného úkolu předala řešitelka PhDr. Rudolfovi Krajíci, CSc. za účelem zveřejnění ve studii R. Krajíce „Archeologie v jižních Čechách 1990-2000“ zpracované pro Jihočeskou univerzitu v Českých Budějovicích.

Technické řešení aplikované při zvládání zadaného tématu průběžně zaváděné do praxe odpovídá obecně doporučenému standardu Evropské unie a umožňuje přiblížit se alespoň v této oblasti péče o archeologický fond Evropské úmluvy o ochraně archeologického dědictví (Maltské konvenci) z roku 1992, ke které na základě usnesení vlády ČR přistoupila 23. 9. 2000.

06. (99-01) Technologický průzkum historických maleb neinvazními metodami (1999–2001), projekt MK ČR č. PK99P04OPP004

Zodpovědná řešitelka: Ing. Ivana Kopecká
Spoluřešitelé: Dr. Ing. Karel Pavelka*, Ing. Miloš Drdák, CSc.*

Ve spolupráci s FJFI ČVUT v Praze byla uskutečněna řada úspěšných RTG-fluorescenčních analýz in situ. Byl ukončen rozsáhlý průzkum nástěnných maleb na hradě Žirovnice včetně fotogrammetrické dokumentace. Některé významné restaurátorské akce, které v tomto období probíhají (plastická výzdoba čestného Trojičního sloupu v Olomouci, malba ve Svatováclavské kapli v chrámu sv. Víta na Pražském hradě

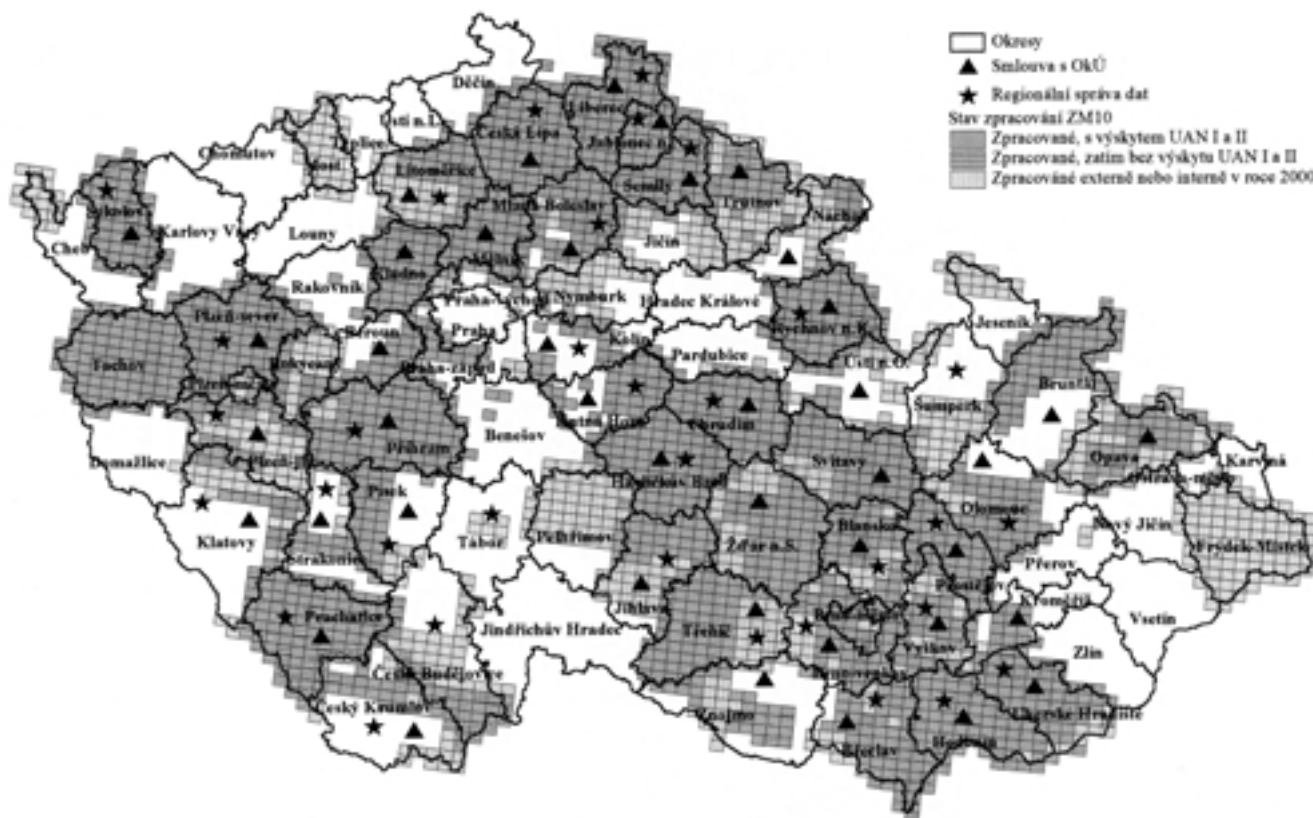

Státní archeologický seznam ČR – stav zpracování mapových listů k 31. 12. 2000, spolupráce s okresními úřady a zajištění regionální správy dat

a reliquiář sv. Maura), byly rovněž podrobně analyzovány a dokumentovány v rámci tohoto projektu. Pokračovaly práce na bezkontaktním průzkumu delaminace barevné vrstvy i na vývoji specifických protilátek pro imunologickou detekci bílkovinných pojiv. Byla zakoupena kamera pro IR reflektoskopii, která by v budoucnu měla sloužit k nedestruktivnímu průzkumu sbírek zámeckých obrazů ve správě státních památkových útavů.

07. (99-02) Přírodovědný průzkum soch na Karlově mostě, dlouhodobé monitorování vlivu okolí na jejich stav (1999–2004), projekt MK ČR č. PK99P04OPP005

Zodpovědný řešitel: Ing. Martin Dvořák

Spoluřešitelé: Ing. Zuzana Slížková, Ing. Ivana Kopecká, Ing. Dagmar Michoninová

V roce 2000 byly jednotlivé plastiky detailně vizuálně prozkoumány, byl zhodnocen aktuální stav kamene a plastiky byly fotograficky zdokumentovány. Byl dokončen uměleckohistorický průzkum plastik sv. Judy Tadeáše, sv. Kajetána, sv. Víta, Krista Spasitele se sv. Kosmou a Damiánem, sv. Anny a sv. Ludmily.

U vybraných plastik (Madona a sv. Bernard, sv. Anna, sv. Ludmila, podstavec u sv. Jana Nepomuckého, sv. Juda Tadeáš, sv. František Serafinský, sv. Vincenc Ferrarský a sv. Prokop) bylo pokračováno v měření ultrazvukem s cílem zjistit případné vnitřní poruchy materiálu.

Ve spolupráci se SVÚOM bylo dále monitorováno znečištění atmosféry v okolí Karlova mostu a podrobně byl vyhodnocen stav kovových plastik, částí či atributů.

Ve spolupráci s firmou MCAE Systems byla u originálu i kopie sochy sv. Vojtěcha dokončena 3 D digitalizace a byl vytvořen věrný počítačový model.

08. (99-03) Portabilita a rozvoj datových základů v památkové péči, síťové propojení s využitím internetu, propojení s celostátními informačními systémy (1999–2001)

Zodpovědný řešitel: Ing. Martin Lazák

Spoluřešitelé: Lenka Bartoňová, Anna Štoncnerová-Novotná, František Tichý, Renata Vacková

V roce 2000 se navázalo na stěžejní výstup roku 1999 – prezentaci SÚPP na internetu, zprovozněnou v prosinci na adrese <http://www.supp.cz>. Na začátku roku byly doladěny části www stránek. Vedle standardních částí internetových prezentací byla od začátku přidána i méně běžná využití internetu, tj. download, vyhledávání v obsahu stránek a diskusní fórum. Databázové zpřístupnění základních informací o nemovitém památkovém fondu, včetně vyhledávacího aparátu. Tato služba je hojně využívána a žádána.

Internetová prezentace SÚPP je průběžně aktualizována a doplňována. Za první rok ji navštívilo přes 5000 uživatelů.

Významnou částí plnění úkolu je externí realizace analytických a programátorských prací. Na analýzu informací a jejich toků v produktech: SW aplikace SÚPP, SW Dědictví, SW pro prohlašování památek (OPP MK ČR) a SW pro vedení Ústředního seznamu kulturních památek navázala v roce 2000 praktická realizace nejakutnější části, a sice programátorské práce pro konverze a toky dat mezi SW Dědictví a SW aplikacemi SÚPP. Další části realizací navazující na uvedenou studii budou následovat v roce 2001.

Byla zpracována srovnávací analýza informací a jejich toků v SW produktech pro památkovou péči užívaných OkÚ Český Krumlov, Brno-venkov, Kolín, Písek a Plzeň-sever. Realizace softwarových prací je předpokládána rovněž na rok 2001. Dále byla připravena analýza a studie pro ověření možností automatizovaného zpracování údajů o knihovních fondech u zpřístupněných památek (v návaznosti na SW systém CastIS).

Programátorské práce pro zkušební automatizované zpracování údajů byly směřovány k následnému využití zejména u obnovy identifikace nemovitých kulturních památek – studie „Možnosti a podmínky vazeb evidence kulturních památek a nového informačního systému Katastru nemovitostí“, který bude realizován hlavně na internetu a k řešení implementace popisných a grafických dat Katastru nemovitostí cestou pozemkových úřadů, které bylo ověřeno na datech okresů Hradec Králové a Rychnov nad Kněžnou.

09. (99-05) Zhodnocení a interpretace výstupů výzkumu a vývoje prostorové identifikace památkového fondu ČR (1970–1990) pro jejich intenzivnější využití v oblasti památkové péče a cestovního ruchu (1999–2000)

Zodpovědný řešitel: Mgr. Jaroslav Urban

Spoluřešitelé: Jaroslav Svatoň, prom. hist. *, doc. JUDr. PhDr. Dobroslav Líbal, DrSc. *, PhDr. Richard Suk, CSc. *, Jelenka Ambrožová, prom. mat., Ladislav Bečvář, Michal Dragoun, Mgr. Alena Knechtová, Ing. Petr Volfík, Ivo Urbanec *

Hlavním cílem dvouletého úkolu bylo zhodnotit tři významné etapy prostorové a plošné identifikace nemovité části památkového fondu na území České republiky, řešené v letech 1970–1990, a na CD ROM zprostředkovat výkonným orgánům a odborným organizacím památkové péče informace z vybraných výstupů, které neztratily svou hodnotu a vypovídací schopnost.

Třem etapám odpovídají tři programy nazvané α , β a χ .

V rámci programu α byly zprostředkovány základní informace o „Územním průmětu významných prvků krajiny“. Atlas obsahující 30 map v měřítku 1 : 200 000 zpracoval v letech 1970–1980 pro všechny kraje ČSR Státní ústav pro územní plánování – TERPLAN společně s řadou dalších organizací a renomovaných odborníků. Atlas doprovází mimořádně rozsáhlá verbální a tabelární část výstupů. Program α věnuje hlavní pozornost XIV. části nazvané „Kulturní památky“.

Program β se zaměřuje na „Územní průměty památkového fondu a chráněných částí přírody s vybranými faktory národního hospodářství ČSR“, které byly zpracovány v letech 1980–1985 v rámci výzkumného úkolu SÚPPOP, nazvaného „Rozvoj státní památkové péče – prognóza do roku 2000“. Prostorovou identifikaci nemovité části památkového fondu, zobrazenou v základních mapách krajů ČSR řešil doc. JUDr. PhDr. Dobroslav Líbal, DrSc. – SÚRPMO ve spolupráci se SÚPPOP a KSSPPOP.

V prvním dílu programu β je uživatel informací seznamován s ukázkami 5 typů základních map a s legendou vysvětlující grafické symboly 21 souborů zobrazených prvků i kritéria, která byla uplatněna při jejich hodnocení.

Druhý díl programu β umožňuje detailní prohlídku, mapy III – B, zobrazující památkový fond, chráněné části přírody a území jinak chráněná v rozsahu 7 krajů ČSR. V rámci 3. a 4. části programu β byly vytvořeny digitální vektorové vrstvy památkového fondu a raně středověkých historických cest pro použití v prostředí geografických informačních systémů (GIS). Jako výsledný formát vektorových dat byl zvolen SHAPE soubor, tj. primární formát používaný programovým prostředím ArcView. U všech programů a jejich dílů byla uplatněna forma „edice historických pramenů“. Pouze u 4. dílu programu β , nazvaném „Historické cesty raného středověku“, jehož řešitelem je doc. JUDr. PhDr. Dobroslav Líbal, DrSc., byla dána přednost prezentaci nejnovějších poznatků autora.

Program χ přibližuje uživatelům výstupy „Konfrontace památkového fondu s územně technickými podmínkami v ČSR“, získané v letech 1985–1990.

První díl výstupu se zaměřuje na 2 ukázky map v měřítku 1 : 50 000, druhý díl v plnění rozsahu prezentuje „Souhrnné závěrečné zprávy Krajských urbanistických středisek“.

10. (2000-09) **Evropská novověká keramika. Vybrané fondy evropské novověké keramiky v památkových objektech (2000–2003)**

Zodpovědný řešitel: Mgr. Vítězslav Štajnoch, PhD.

Bylo zahájeno systematické studium dosud nezpracovaných druhů keramiky (hrnčiny, pravé kameniny, majoliky, mezzomajoliky, vybrané fajánse, polofajánse, terakoty a terra sigillaty), které má vyústit v analytické a syntetické poznání uvedených druhů. Průběžně se pracovalo na shromažďování podkladů pro výstupy úkolu – texty a katalogovou obrazovou dokumentaci „*Základní výzkum a systematická studia funkcí evropské novověké keramiky*“ (rukopis 556 stran, 426 vyobrazení), „*Funerální nádoby. Smrt a život post mortem v mytické skutečnosti*“ (rukopis 14 stran), „*Keramika pozdního eneolitu a mytická skutečnost*“ (rukopis 36 stran, 50 vyobrazení), „*Iniciální nádoby. Církevní právo a zvykové právo?*“ (rukopis 52 stran, 39 vyobrazení).

11. (2000-08) **Obnova identifikace nemovitých kulturních památek v ČR (2000–2007)**

Zodpovědná řešitelka: Ing. arch. Dagmar Sedláková
Spoluřešitelé: SPÚ a OkÚ

Výzkumný projekt byl zpracován na základě Koncepce účinnější péče o památkový fond v České republice do roku 2005 k naplnění jednoho ze strategických cílů obnovit a aktualizovat údaje evidence nemovitých kulturních památek nejméně v rozsahu údajů rejstříku Ústředního seznamu kulturních památek (dále jen ÚSKP), nejlépe včetně odborné identifikace. Projekt je navržen na roky 2000-2007.

Během roku 2000 byly zpracovány koncepční podklady pro realizaci úkolu. Na základě podrobného připomínkového řízení byla zpracována „*Metodika obnovy identifikace nemovitých kulturních památek*“ a „*Komentáře k této Metodice*“, které po schválení ministerstvem byly rozeslány všem účastníkům projektu, tj. SPÚ, OkÚ a ČÚZK. Při přípravě Metodiky byla zpracována právní expertiza, jejímž úkolem bylo posouzení současného právního stavu v evidenci kulturních nemovitých památek. S jednotlivými účastníky projektu byly uzavřeny smlouvy o spolupráci při obnově identifikace a smlouvy o poskytnutí hardwaru a softwaru, které budou pro automatické zpracování výstupů používány.

V SÚPP a v jednotlivých PÚ byly ustaveny pracovní skupiny, které ve vzájemném kontaktu budou postupně v jednotlivých okresech svých regionů obnovu identifikace provádět.

SÚPP zajišťuje školení v používání softwaru pro pracovníky státních památkových ústavů a příslušných okresů.

Ve spolupráci s ČÚZK hledá SÚPP cestu k získávání podkladů pro obnovu identifikace, protože novelou katastrálního zákona byla zrušena výhoda státní správy, umožňující bezplatné získání těchto dat. Realizační práce byly po koncepční přípravě zahájeny 1. 9. 2000.

12. (2000-10) **Soupis památkových varhan v ČR (2000–2002)**

Zodpovědný řešitel: PhDr. Petr Koukal

Hlavním cílem bylo rekonstruovat soubor památkových varhan zapsaných ÚSKP. Proto se začalo s revizí a ověřováním skutečného stavu zapsaných nástrojů, jejich zachovalostí a rozsahem jejich ochrany. Přípravoval se návrh vzorové dokumentace a seznam nejceněnějších a nejohroženějších varhan.

I. B ÚKOLY VÝZKUMU A VÝVOJE INSTITUCIONÁLNĚ FINANCOVANÉ

01. (97-02) **Koordinace výzkumu a vývoje a zkvalitňování odborných činností státní památkové péče (1998–2003)**

Zodpovědný řešitel: Mgr. Jaroslav Urban

Spoluřešitelé: PhDr. Richard Suk*, Jaroslav Svatoň, prom. hist.*

Vzhledem k mimořádnému nárůstu úkolů, vyžadujících koordinaci výzkumu a vývoje v SÚPP i v působnosti památkové péče, bylo rozhodnutím vedení SÚPP (ve smyslu zpracovaného Návrhu vytvoření organizačního útvaru pro výzkum a vývoj) k 1. 3. 2000 zřízeno samostatné pracoviště referátu výzkumu a vývoje. Podle zadání zřizovatele probíhala v roce 2000 průběžná koordinace výzkumu a vývoje v památkové péči. V SÚPP byly zpracovány a OPP MK ČR předány veškeré požadované materiály jak finančního, tak odborně-organizačního charakteru, včetně CEP 2000, RIV 2000 a CEZ 2000.

SÚPP se soustředil na aktualizaci a doplnění informací o konkrétních úkolech památkových ústavů financovaných z institucionálních prostředků. Připravil a distribuoval disky pro 12 odborných organizací památkové péče se strukturami a doplněnými soubory pro CEP 2000, pro RIV 2000 (na podkladě údajů RIV 99) a CEZ 2000 (na podkladě údajů z CEZ 99) a dále registrační listy institucionálně financovaných výzkumných úkolů s přímou vazbou na přípravu CEZ 2000, tabulární přehledy shromážděných údajů o institucionálně financovaných úkolech s porovnáním součtů s vykázanými hodnotami daných organizací v registrech SR 2000 a CEZ 2000.

Byly zajištěny koordinační, organizační a administrativní práce související s vyhodnocením 46 přihlášek do veřejné soutěže na programové projekty výzkumu a vývoje v oblasti památkové péče MK ČR na rok 2001, konané ve dnech 6.-10. 11. 2000 v objektu MK ČR. Výsledky hodnocení SÚPP předložil MK ČR dne 24. 11. 2000.

Koordinčně, organizačně a administrativně bylo zajištěno průběžné oponentní řízení 20ti v roce 1999 ukončených programových projektů v oblasti památkové péče, jež se uskutečnilo ve dnech 7.-9. 3. 2000.

Koordinčně, organizačně a administrativně bylo zajištěno průběžné resortní oponentní řízení 52 pokračujících programových projektů v oblasti památkové péče, které se uskutečnilo ve dnech 20.-24. 11. 2000. Zápis a protokoly byly předloženy MK ČR dne 1. 12. 2000.

02. (96-05) **Rozšířená pasportizace zpřístupněných hradů a zámků (1996–2000)**

Zodpovědný řešitel: Mgr. Jaroslav Urban

Spoluřešitelé: PhDr. Naděžda Kubů, CSc., Oldřich Vacek*, Mgr. Maja Havlová*, Jaroslava Frühaufová*, Bc. Tomáš Brož*, Ing. Jiří Slavík*, PhDr. Ivan Řeholka*, Mgr. Pavel Konečný*, PhDr. Pavla Levá*

V roce 2000 se v pasportizaci pokračovalo zpracováním středočeského regionu, u všech 165 zpřístupněných památek se zejména doplňovaly a zpřesňovaly údaje. Úkol byl ukončen.

03. (96-06) **Pasportizace nemovité a movité části památkového fondu (1996–2001)**

Zodpovědný řešitel: Ing. Martin Lazák

Spoluřešitelé: Lenka Bartoňová, Anna Štoncnerová-Novotná, František Tichý, Renata Vacková

Pokračovaly práce na softwarových aplikacích PaspNem – pro pasportizaci nemovitých památek, PaspMov – pro pasportizaci movitých památek a PaspSou – pro pasportizaci uměleckých součástí nemovitých památek. Aplikace jsou začleněny do komplexu SW aplikací SÚPP, které jsou ověřovány v každodenní

ním provozu v SÚPP, inovované verze jsou poskytovány OkÚ, SPÚ a MK ČR. V období let 1996–2000 byly SW aplikace SÚPP podstatně rozšiřovány jak z hlediska počtu dalších (a s pasportizací souvisejících) aplikací, tak z hlediska rozsahu základních dat, které pokryly celou nemovitou část památkového fondu. Základní databáze propojující jednotlivé části SW aplikací SÚPP obsahuje nyní 45 921 záznamů, z nichž je 43 327 ke kulturním památkám nemovitým, v tom ke všem 38 964 v současné době chráněným, 2639 již nechráněným a 1724 navržených k prohlášení věci za kulturní památku. (Zbývajících 2594 záznamů se týká rozpracovaných: kulturních památek movitých, návrhů s negativně zakončeným řízením a ostatních staveb v památkově chráněných územích).

V roce 2000 byla dokončena podstatně inovovaná verze SW aplikací SÚPP – MonumIS 2000, obsahující 19 softwarových aplikací, které byly v srpnu postoupeny památkovým ústavům.

03. (97-06) **Seznam židovských památek (1997–2001)**

Zodpovědná řešitelka: Mgr. Karin Kahancová

Spoluřešitelé: Iva Steinová, prom. hist., Mgr. Blanka Rozkošná*, Ing. arch. Jaroslav Klenovský*

Cílem projektu je zajistit dokumentaci a sjednotit způsob vyhodnocení historických, uměleckých a kartografických podkladů o dochovaných židovských památkách nemovitého charakteru. Shromážděné dokumenty jsou podkladem ke konzultacím s pracovníky Židovského muzea v Praze, pracovníky regionálních muzeí a jednotlivci, kteří se problematice v daném regionu věnují. Na základě prohloubení znalostí o jednotlivých památkách židovské kultury se zpracovává a postupně doplňuje PC databáze a kartotéka. Tento ucelený elaborát slouží jako materiál pro práci hodnotící komise při MK ČR při prohlašování kulturních památek tohoto typu.

V roce 2000 pokračoval průzkum v okresech Kolín, Rakovník, Kutná Hora, Benešov, Příbram. Zdokumentovány byly židovské objekty v okresech Litoměřice, Chomutov, Louny, Most, Teplice, Děčín, Česká Lípa, Liberec, Karviná, Frýdek-Místek, Bruntál, Nový Jičín, Opava, Jeseník, Ostrava. Zpracovalo se 98 lokalit s náležitou dokumentací. Z toho židovských sídelních okrsků bylo 38, synagog 42, modliteben 14, hřbitovů 70.

Při terénních pracích se zároveň zjišťují stavební a jiné změny u kulturních památek, které jsou již poznaným a prohlášeným souborem.

05. (95-50) **Mobiliární fondy hradů a zámků a vyhodnocení jejich významu jako jednoho z hlavních pramenů k výzkumu českých dějin v rámci celoevropského kontextu (1995–2000)**

Zodpovědná řešitelka: PhDr. Eva Lukášová

Spoluřešitelé: Mgr. Lenka Kovaříková a kol. spolupracovníků ze státních archivů a Národního muzea

Pokračování výzkumného úkolu o mobiliárních fondech hradů a zámků, zaměřeného zejména na studium primárních pramenů, se v roce 2000 soustředilo na průzkum a odbornou práci v historických inventářích hradů a zámků a průzkum historických písemností a agendy, uchovaných zejména v rodinných archivech, v archivech fideikomisů a velkostatků a ve fondech hradních a zámeckých mobiliářů. Při studiu a následných přepisech vybraných historických inventářů, případně jejich částí, se pokračovalo zejména na archivních dokumentech rozpracovaných již v předchozích etapách úkolu.

Projekt studia a zpracování historického inventáře Adolfa Josefa Schwarzenberka pro sbírky zámku Hluboká z roku 1889 pokračoval prací na části soupisu drobností a dekorativních předmětů Nippes und Dekorationen. Zahájeno bylo také zpracování části inventáře A. J. Schwarzenberka, zachycující soupis obrazové sbírky zámku Hluboká.

Pokračoval přepis a překlad Pamětní knihy zámku Sychrov (Gedenkbuch des Schlosses Sychrow) sepsané v letech 1820–1890. Tento projekt je postupně realizován za odborné i finanční spolupráce se správou zámku Sychrov.

V souvislosti s širším výzkumem archivních pramenů, které jsou spojeny s osobností Petra Birona Kuronského, byl objeven jeho inventář pozůstalosti k zámkům Náchod a Ratibořice z roku 1802. Tento inventář, uložený ve Fondu Zemského soudu v SÚA v Praze, byl v rámci tohoto výzkumného úkolu odborně zpracován a přepsán. Při výzkumu pramenů pro zámek Ratibořice byl zpracován rozsáhlý dokument – účet vídeňského dodavatele rodiny Schaumburg-Lippe z roku 1862 za nové zařízení zámku Ratibořice tapetami a čalouněním, obsahující mj. výčet jednotlivých místností zámku i výčet jednotlivých předmětů, kterých se tyto úpravy týkaly. Pokračovala odborná práce a soupis kačinské historické zámecké knihovny.

Při odborné katalogizaci cizojazyčných a starých tisků bylo formou digitálního záznamu zpracováno 430 bibliografických jednotek, signatury Kačina 5590-5960. Jedná se zejména o vědecké a odborné publikace z oborů medicíny, zemědělství, umění, starožitností, geografické a cestopisné literatury, převážně latinské a francouzské, zejména z 2. pol. 17. století a 18. století.

06. (97-01) **Záchrana movitého kulturního dědictví (1999–2003)**

Zodpovědná řešitelka: Mgr. Michaela Ottová

Spoluřešitelé: Mgr. Petr Bašta, Mgr. Petra Červinková, Mgr. Šárka Radostová*, Mgr. Petr Svojanovský, Klára Vaňáková, Mgr. Jindřich Záhorka, Jaromíra Šmilauerová, Radovan Chmel, Karel Dědek

V třetím roce řešení úkolu byl připravován další díl „*Katalogu odcizených a nezvěstných uměleckých děl*“. Do poloviny roku 2000 připravili všichni řešitelé katalogová hesla k jednotlivým oddílům katalogu (popis a umělecko-historický rozbor s časovým zařazením, bibliografický údaj). Nedílnou součástí byl přímý heuristický průzkum postižených lokalit s nesmírně časově náročným pořízením fotodokumentace odcizených a nezvěstných uměleckých děl. Na této části úkolu se podíleli všichni řešitelé úkolu (zejména J. Šmilauerová, R. Chmel, K. Dědek).

Třetí díl katalogu byl vytištěn v celkovém nákladu 500 kusů. Věcný i časový rozvrh plnění tohoto úkolu byl dodržen. Katalog má rozsah 113 stran, obsahuje 175 katalogových hesel, která v mnoha případech neobsahují popis a umělecko-historické zhodnocení pouze jednoho díla, ale často mají rozsah až pěti položek jednoho celku. Tento způsob zmožených údajů v katalogových heslech byl zvolen z důvodu úspornějšího (zejména finančního) řešení při tiskové přípravě. Celkový počet zhodnocených objektů v katalogu tak dosáhl čísla 230.

07. (97-03) **Vývoj a tvorba evidenčního a dokumentačního systému digitalizovaných obrazových informací pro účely památkové péče (1997–2003)**

Zodpovědný řešitel: Mgr. Ladislav Bezděk

Spoluřešitelé: Mgr. Monika Hocková, Mgr. Jakub Synecký, Jana Abazidová, Tomáš Snopek, Hana Veselá

Po ukončení přepisu přírůstkových knih z archivu plánů do počítače (tyto přírůstkové knihy jsou jediným objektivním zdrojem informací o skutečném stavu zaevidovaných plánů sbírky ve srovnání s neúplnou a mezerovitou kartotékou, navíc v mnoha případech zastaralé tříděnou) bylo možno postoupit do další fáze digitalizace plánové evidence. Následujícím úkolem se staly korektury tohoto přepisu a detailní revize každého jednotlivého fondu archivní sbírky, při které byly odstraňovány veškeré omyly a nedostatky (např. v určení místa, zejména u plánů německého původu a plánů starších), v chybném či

pouze rámcovým určením objektu (např. „dům na náměstí“, bez čp. či upřesnění), v neuvádění nebo v chybném uvedení měřítka, datace, autorství atd.

Jako první byl pro kompletní revizi zvolen fond 993 – rematrice, který je relativně ucelený a nejméně obsáhlý (973 evid. čísel, jedna přírůstková kniha). Byla provedena korektura a revize podle výše uvedeného postupu, zápisy byly opraveny. Z odkorigovaného textu bude postupně zřizována nová kartotéka, věcně správná a úplná, doplněná kategorizací objektů (použita kategorizace J. Muka, upravená). Tato kategorizace byla v rámci revize fondu 993 provedena. Po uskutečnění konverze byla data fondu 993 předána pracovišti ÚSKP k implementaci do aplikace „Dokument“ v rámci SW aplikací ŠÚPP.

Další činnost byla zaměřena na fond 996 – fotokopie, a to shodným způsobem. Fond obsahuje fotokopie cenných materiálů uložených v jiných, i zahraničních archivech. Dohledávání skutečného původu plánu i ověřování věcné správnosti zápisu se tím ztížilo. Hlavní práce tedy spočívala v reidentifikaci materiálu než v pouhé kontrole.

Zároveň s dokončením digitalizace přírůstkových knih v archivu plánů byl zahájen obdobný přepis přírůstkových knih z fotosbírk ŠÚPP. Digitalizované záznamy z přírůstkových knih fotosbírk budou sloužit jako základ pro vytvoření elektronické podoby evidenčních karet fotoarchivu ŠÚPP.

Kromě revize fondu rematric a fondu fotokopii bylo utříděno a adjustováno cca 1000 pasportů vybraných historických sídel. Pasporty byly zpracovány v roce 1988 v rámci výzkumného úkolu SPEV 909.334.503/07 a druhé paré bylo po několikerém stěhování ŠÚPP rozptýlené ve skladovacích prostorech v Úvalech a ve Šlikově ulici. Vytříděním pasportů byla splněna podmínka pro jejich využití v ŠÚPP i v regionálních ústavech památkové péče.

V druhé polovině roku 2000 byla zahájena reidentifikace negativů z fotoarchivu ŠÚRPMO. Veškeré nalezené poznámky a záznamy v „evidenčních sešitech“ někdejšího archiváře ŠÚRPMO p. Šorma (záznamy jsou vedeny různými způsoby a navíc velmi obtížně čitelné) byly jednotným způsobem přepisovány do počítače (přepsáno přibližně 80 % záznamů). Po přepsání a vytištění byla provedena ve spolupráci s p. Šormem jejich korektura a částečné upřesnění. Digitalizované a upřesněné záznamy budou dále při postupném zpracovávání negativů ŠÚRPMO průběžně doplňovány o nově zjištěné údaje a vytvoří základ budoucí databáze „Fotoarchiv ŠÚRPMO 1954-1999“.

08. (98-13) **Cesta po hradech a zámcích ve střední Evropě (1998–2003)**

Zodpovědný řešitel: Mgr. Jaroslav Urban

Spoluřešitelé: Jaroslav Svatoň, prom. hist.*, Jarmila Radová*, Mgr. Ladislav Bezděk, Taťána Binková

Ve spolupráci s PÚ se pokračovalo ve zpracování získaných informací na přípravě druhého souboru pasportů, který bude vycházet ze „Seznamu nejohroženějších a nevyužívaných kulturních památek“. Výběr objektů byl doplněn do mezinárodní trasy po hradech a zámcích a do projektu mezinárodní sítě cyklostezek. Nově navrhované trasy byly zpracovány do mapy.

09. (99-06) **Poznání interiérů a autenticita sbírek významných staveb 19. století (1999–2003)**

Zodpovědná řešitelka: PhDr. Marie Mžýková, CSc.

Spoluřešitel: Bc. Karel Ksandr

Průzkum a zpracovávání sbírek zámků Sychrov, Lednice, Konopiště, Žleby, Slatiňany, Hrádek u Nechanic, Hluboká nad Vltavou, Loučná nad Desnou (Vízmbek), Kroměříž, Luka nad Jihlavou, Bludov, Bezděkov.

10. (99-07) **Program a koordinace zpracování metodik (2000)**

Zodpovědný řešitel: PhDr. Josef Štulc

Spoluřešitelé: zpracovatelé jednotlivých metodik a redakce ZPP

Za rok 2000 byl úkol vytváření tematických okruhů pro tvorbu metodik a koordinace zpracování metodik splněn. Metodiky vytípané pro rok 2000 byly průběžně oponovány a zpracovávány (viz úkol MŘÚ 06. 96-09), příprava probíhala lépe než v minulosti. Bylo dohodnuto, že do připomínkového řízení budou zapojeny regionální SPÚ. Navrženy byly pro rok 2001 k vydání: reedice metodiky SHP, metodika k městským parkům a zeleni, metodika péče o sbírkové fondy v depozitářích a instalacích hradů a zámků, metodika restaurátorské dokumentace.

11. (99-08) **Obrazová dokumentace archeologických nalezišť (1999–2003)**

Zodpovědný řešitel: Mgr. Pavel Stabrava

Spoluřešitel: Ing. Petr Volfík

Ve druhém roce hodnoceného institucionálního projektu se řešitelé zaměřili na plnění těchto stanovených úkolů:

1. budování týmu spoluřešitelů a spolupracovníků projektu,
2. základní počítačové vybavení dokumentačního centra příslušným HW a SW,
3. vytvoření definitivní verze dvou typů evidenčních karet k obrazovým záznamům a jejich digitalizace,
4. navazování smluvních vztahů s institucemi a subjekty vlastními obrazové záznamy (dále jen OZ) využitelné v projektu,
5. vedle modelového území okresu Opava zahájit dokumentaci na území nejméně dvou dalších okresů.

Vedle řešitele začal na projektu pracovat oficiálně v rámci části svého úvazku spoluřešitel, který se podílel na zdokonalování metodiky sběru OZ, počítačové zpracování dat a je koordinátorem projektu pro jihomoravskou oblast. Vedle toho se začalo na plnění cílů projektu podílet ve smluvním vztahu pět externích spolupracovníků – dokumentátorů. U všech je reálný předpoklad pokračování spolupráce i v následujícím období.

Po důkladném zvážení veškerých aspektů jejího budoucího využití, byla zvolena odpovídající konfigurace PC sestavy. Kladen byl zejména důraz na dostatečnou kapacitu pevného disku a na operační paměť odpovídající práci s kapacitně náročnými soubory dat. Základním úkolem sestavy v následujícím období bude digitalizace OZ (zatím jen klasické fotografie) a pořizování popisné databáze.

Po dopracování se ustálila definitivní podoba dvou typů evidenčních karet k pořizovaným obrazovým záznamům. Karty slouží jednak pro evidenci záznamů nově pořizovaných v terénu, jednak těch, které již pořídil a archivuje cizí subjekt či instituce. Ve fyzické, papírové podobě jsou oba typy karet pro lepší orientaci barevně rozlišeny. Karty obsahují dva základní oddíly pro záznam informací o archeologické lokalitě jako takové (prostorová identifikace, typ) a o obrazovém záznamu z ní (popis snímku, orientace, druh záběru apod.). Oba typy karet byly vytištěny v dostatečném množství a jsou podle potřeby distribuovány dokumentátorům. Pro počítačové zpracování byla vytvořena i digitalizovaná podoba obou karet, na jejichž zdokonalování (selektce údajů podle zadaných kritérií, tiskové sestavy apod.) se bude podle získaných zkušeností a aktuální potřeby pracovat průběžně.

Průzkum fondů cizích institucí bude na základě smluvních vztahů prováděn v následujících letech. Primárním úkolem je ovšem vyhodnocení OZ u ukončených projektů, které jsou archivovány v ŠÚPP, aby nedocházelo k pořizování duplicit.

Vedle modelově zpracovaného území okresu Opava byly v roce 2000 smluvními dokumentátory pořizovány jednotlivé OZ z následujících okresů: Bruntál, Nový Jičín, Písek, Přerov

a Vyškov. Celkem bylo zdokumentováno 168 archeologických lokalit a pořízeno 458 nových obrazových záznamů.

12. (96-13) **Historické proměny vnitřního zařízení a sbírek v památkových objektech – hrady, zámky, paláce** (2000–2005)

Zodpovědná řešitelka: PhDr. Květa Křížová

Spolurešitelka: Mgr. Jarmila Kovaříková*

Výzkumný úkol byl během roku 2000 zaměřen na studium historie interiérového zařízení, na sledování autentických dobových inventářů v Oblastním archivu v Zámruku a na vyhledávání dokumentačního materiálu (obrazového a fotografického fondu). Zároveň došlo k průzkumu sbírkového fondu východočeského centrálního depozitáře a ke sledování historických souborů původem ze severočeských památkových objektů. V souvislosti s tím a v návaznosti na praktické řešení úkolů současné památkové péče se podařilo zpřístupnit nový návštěvní okruh (15 místností) v památce UNESCO – zámku v Litomyšli, dokončit úpravu interiéru hradu Pecky, rozpracovat návrh interiérové instalace zámku Grabštejn, Náchod, Letohrad a zabývat se osudy inventáře Fürstenberského paláce v Praze. Další materiály budou shromažďovány při přípravě rehabilitace historických interiéru zámku Krásný Dvůr, Libochovice a Pálffyho paláce v Praze.

I. C SPOLUPRÁCE NA ŘEŠENÍ ÚKOLŮ VÝZKUMU A VÝVOJE, KTERÉ NEJSOU FINANCOVÁNY PROSTŘEDNICTVÍM ŠÚPP

01. (93-05) **Ochrana, evidence a dokumentace památek středověké nástěnné malby v Čechách a na Moravě** (1994–1998)

Vedoucí projektu: PhDr. Jakub Vítovský

Spolurešitel: Mgr. Ladislav Bezděk

V roce 2000 pokračoval uměleckohistorický a technologický výzkum, jehož výsledkem bude vydání katalogu středověkých nástěnných maleb v ČR. Katalog byl doplňován o nově objevené malby a další fotodokumentaci. Byly zajišťovány restaurátorské akce, např. v Jindřichově Hradci, na Bečově a jinde. V Praze v Týnském chrámu byly při záchranném výzkumu zdokumentovány a vyhodnoceny mimořádně významné zbytky původní výzdoby. Za pomoci firmy Profifoto zde byla vyzkoušena digitalizovaná fotodokumentace a ve spolupráci s katedrou jaderné fyziky ČVUT nedestruktivní identifikace pigmentů. Byl též zpracován návrh zásad restaurátorské dokumentace.

02. (97-13) **Historické konstrukce a materiály při opakování namáhání. Grant GA ČR č. 103/97/SO51** (1997–1999)

Vedoucí projektu: Ing. Miloš Drdáký, CSc.*

Spolurešitelé: Ing. Ivana Kopecká, Ing. František Wald, CSc.*, doc. Ing. Jiří Adámek CSc.*

V průběhu roku 2000 byly dokončeny práce na srovnávací studii historických i současných prostředků užívaných pro konsolidaci základních typů kamene. Byla zahájena série srovnávacích měření vlastností různých konsolidantů ztěžlého historického dřeva s cílem ověřit možnosti použití polymeru na bázi hydrogelu kyseliny akrylové. Ten by v budoucnu mohl nahradit zdlouhavý a energeticky náročný proces postupné impregnace archeologického dřeva dlouhodobě uchovávaného pod vodou (nálezy z bažinatých oblastí a podmořské nálezy). S hydrogely kyseliny akrylové (v lihovém roztoku) byly srovnávány v současnosti nejpoužívanější akrylové kopolymery (MMA/BuA) a přírodní pryskyřice (v obou případech v roztoku nepolárních roz-

pouštědel). Část vzorků byla podrobena umělému stárnutí v klimatické komoře.

03. (96-22) **Monitorování vlivu prostředí na kulturní památky (návrh typového monitoringu na příkladě katedrál sv. Víta), projekt MK ČR č. PK99P04OPP028** (1999–2001)

Vedoucí projektu: Ing. Dagmar Knotková, CSc.*

Spolurešitelé: Ing. Ivana Kopecká, Ing. arch. Petr Chotěbor*

Předmětem řešení projektu je systém monitorování negativního působení vnějšího prostředí a návštěvnosti, případně dalších negativních vlivů na kulturní památky na příkladu katedrál sv. Víta.

Podíl ŠÚPP na řešení projektu: Volba senzorů přírodního kamene a analytických metod k měření efektů vyvolaných působením prostředí, vyhodnocení měření. Vybrané druhy kamene byly petrologicky charakterizovány s využitím optické mikroskopie a rentgenové difrakční analýzy. Vzorky jednotlivých druhů kamene, upravené do jednotných rozměrů, byly vystaveny povětrnosti na 8 různých místech vnějšího triforia katedrál sv. Víta. Po 6 měsících expozice byla část vzorků odebrána a měření změn hmotnosti, obsahu síranových, dusičnanových a chloridových iontů, vyšetřením povrchu a příčného řezu optickým a elektronovým mikroskopem s využitím mikroanalýzatoru byly sledovány změny kamene způsobené vlivem prostředí. Srovnávacím materiálem byly standardní vzorky kamene uložené v laboratorním prostředí.

04. (99-17) **Litomyšlsko, Vysokomýtsko, soupis stávajících architektonických a urbanistických hodnot, veškeré dokumentace a pramenů, prezentace formou GIS, projekt MK ČR PK99P04OPP035** (1999–2002)

Vedoucí projektu: Ing. arch. Zuzana Syrová

Spolurešitelé: Ing. arch. Jiří Syrový*, Ing. arch. Jiří Škabarda, CSc.*, Radim Urbánek*

Práce na tvorbě soupisu dochované lidové architektury obcí na Litomyšlsku a Vysokomýtsku. Pokračování na zajišťování podkladů a koordinace s obdobnými projekty, terénní práce a počítačové zpracování nově získaných i starších výsledků průzkumů.

05. (20-13) **Maltovinové směsi vyztužené vlákny pro obnovu a záchranu uměleckých památek, projekt MK ČR PK00P04OPP015** (2000–2002)

Vedoucí projektu: Ing. Miloš Drdáký, CSc.*

Spolurešitelé: Ing. Martin Válek, PhD.*, Ing. Dagmar Michonová

Cílem projektu je příprava vědeckých podkladů pro návrh maltovinových směsí, vyztužených vlákny, určených pro restaurování a konzervaci anorganických porézních materiálů.

V roce 2000 byla provedena literární rešerše, byly shromážděny dostupné vláknité materiály a byly provedeny pilotní zkoušky vyhodnocování mechanických charakteristik anorganických porézních materiálů. Pro vyhodnocování byla testována využitelnost metodik pro betony vyztužené vlákny.

06. **LiDo – A light dosimeter for monitoring cultural heritage: development, testing and transfer to market. 3letý mezinárodní projekt EC v rámci 5th Framework č. EVK4-CT-2000-00016** (2000–2001)

Koordinace: Fraunhofer-Institut Silicatiforschung ISC, Würzburg, Německo

Spolurešitelé: Centre de Recherches sur la Conservation des Documents Graphiques, Francie, Victoria and Albert Museum, Velká Británie, Instituto di Ricerca sulle Onde Elettromagnetiche

che „Nello Carrara“, Itálie, SÚPP, ČR, Dr. Dieter Kockott UV-Technik, Německo, Particle Technology, Velká Británie

V závěru roku 2000 byla s Evropskou komisí podepsána smlouva o zahájení tohoto projektu. Cílem projektu je navržení a testování aktinometrů pro optimalizaci úložných prostor sbírek. Vlastní projekt bude probíhat od roku 2001.

II. HLAVNÍ ÚKOLY ZADANÉ OPP MK ČR

01. (83-07) **MŘÚ: Dopracování Koncepce památkové ochrany a péče o venkovská sídla s dochovanými soubory lidové architektury v ČR (v rozsahu původního zadání), termín odevzdání: 30. 11. 2000, (garant: Ř)**

Zodpovědný řešitel: PhDr. Pavel Bureš

Spoluřešitelka: Ing. Svatava Podrazilová-Hausknechtová

Ve vyjádření MK ČR ke Konceptu památkové ochrany a péči o venkovská sídla s dochovanými soubory lidové architektury v ČR (dále jen Koncepte) ze dne 17. 3. 2000 (naše čj. 1427/2000) se neobjevily žádné zásadní připomínky, šlo spíše o celkové zhodnocení a komentář k některým pasážím a tematickým okruhům obsaženým v textu. Jako hlavní priorita úkolu Dopracování Koncepce byla MK ČR zadána příprava návrhů nových vesnických památkových zón podle již dříve určené metodiky. Pro výběr lokalit byla stanovena kritéria, jejichž cílem bylo zjistit co možná nejvyšší stupeň objektivitu výběru a eliminovat disproporce vzniklé v první etapě prohlášení vesnických památkových rezervací a zón v roce 1995. Zejména se jednalo o pokud možno rovnoměrné zastoupení všech regionů a typologických oblastí i zachycení nejrozličnějších sociálně kulturních a etnických odlišností lidového stavitelství. Na úkolu, jehož dílčí výsledky byly neustále průběžně konzultovány a korigovány, se podílely všechny regionální památkové ústavy a někteří další odborníci. Konečný seznam zpracovaných návrhů čítá 236 lokalit s dochovanou lidovou architekturou, avšak vzhledem k požadavkům MK ČR ještě pravděpodobně dojde k jeho redukci.

02. (91-10) **Koncepce památkové ochrany kulturní krajiny (krajinné památkové zóny) v ČR (v rozsahu původního zadání), termín odevzdání: 30. 11. 2000, (garant: Ř)**

Zodpovědná řešitelka: Ing. Božena Pacáková-Hošťálková

Spoluřešitelé: Ing. Marie Pavlátová*, PhDr. Jaroslav Petrů*, Ing. Dagmar Fetterová*, Ing. Karel Vosáhlo*, Ing. Jana Stejskalová*, Ing. Karel Drhovský*

Koncepce byla dopracována, oponována a včetně dokumentace byla předána k tisku. Termín 30. 11. 2000 byl dodržen. V prosinci 2000 bylo vytištění koncepce ve fázi druhé korektury MK ČR pozastaveno.

03. (98-02) **Příprava odborných podkladů – vyjádření a expertiz pro správní řízení vedená zřizovatelem na úseku památkové péče v jím stanovených lhůtách ke každému jednotlivému případu, (garant: P, O)**

Zodpovědná řešitelka: Ing. arch. Vladimíra Rákosníková

Spoluřešitelé: odbor PA, PP a PT

1. Odborná vyjádření pro závazná stanoviska MK ČR u obnovení NKP: průběžně plněno podle došlých žádostí, případné skluzy jsou operativně řešeny, souvisí s kvantitativním nárůstem i personálními problémy při zajišťování této agendy. V roce 2000 prošlo odborem PP 2800 spisů této agendy. Odborná vyjádření k druhoinstančním řízením: plněno průběžně. Agenda je samostatně sledována a evidována. V roce 2000 prošlo odborem PP 180 spisů této agendy.

2. Agendou odboru PA v roce 2000 prošlo celkem 173 spisů týkajících se NKP (odborná vyjádření zpracovávána na žádost zřizovatele, místní šetření apod.). Odbor se podílel na vypracování 1 odborného stanoviska v druhoinstančním řízení.

3. Odbor PT spolupracoval při přípravě odborných vyjádření a expertiz na základě požadavků odborů PP a PA.

04. (97-02) **Koordinace a zajištění odborné, organizační a technicko-administrativní stránky systému institucionálně a účelově financovaného výzkumu a vývoje v památkové péči v ČR, včetně komplexního zajištění činnosti Komise ministerstva kultury pro výzkum a vývoj v oblasti památkové péče a Komise pro hodnocení výzkumných záměrů a výsledků výzkumné činnosti odborných organizací v oblasti památkové péče, termíny podle pokynů zřizovatele, (garant: P)**

Zodpovědný řešitel: Mgr. Jaroslav Urban

Spoluřešitelé: vedoucí úseků a odborů

SÚPP plnil ve smyslu zadání zřizovatele ve značném rozsahu i úlohu „sekretariátu pro výzkum a vývoj“ pro MK ČR. Šlo o agendy Komise MK ČR pro výzkum a vývoj v oblasti památkové péče zaměřené na hodnocení přihlášek do výběrového řízení a průběžná i závěrečná hodnocení programových projektů, dále o agendy Komise pro hodnocení výzkumných záměrů a výsledků výzkumné činnosti organizací v oblasti památkové péče.

05. (92-06) **MŘÚ: Vydání 10 samostatných čísel 60. ročníku Zprávy památkové péče (závazný ukazatel pro čerpání z upraveného rozpočtu organizace jeho navýšením ve složce věcných nákladů o 1.100 tis. Kč), (garant: Ř)**

Zodpovědný řešitel: Ing. Jan Sommer

Spoluřešitelka: Ing. Hana Samková

Vzhledem k zabezpečení potřebných finančních prostředků postupovalo vydávání časopisu Zprávy památkové péče podle stanoveného harmonogramu. Do konce roku 2000 bylo vydáno všech deset samostatných čísel. Jednotlivé sešity byly doplněny řádnými či mimořádnými přílohami. Jedná se o „Přehled restaurátorských prací za rok 1997“, rejstřík ročníku 59/1999, sborník „Dendrochronologie – výsledky let 1998 a 1999“, seznam „Zpřístupněné hrady, zámky a další vybrané památkové objekty v České republice v roce 2000“, „Poškození kulturních památek vlivem světla a ochrana proti němu“.

Podle dodatku smlouvy o vydávání časopisu byly formou příloh časopisu vydány dvě metodické publikace: „Metodika ochrany dřeva“ a „Fotodokumentace historických mobiliářů“ (opožděná edice z roku 1999). Jako samostatná mimořádná příloha vyšel soupis „Mariánské, trojiční a další světecké sloupy v okrese Hradec Králové“ a metodická studie „Principy památkového urbanismu“.

Redakce má stále problém s nedostatkem článků od odborných pracovníků památkové péče.

06. (96-09) **MŘÚ: Vydání min. 2 odborně metodických publikací pro sjednocení metodických východisek v systému státní památkové péče v ČR a dodatečné zajištění vydání 2 těchto publikací (původně plánovaných na rok 1999), (garant: Ř)**

Zodpovědný řešitel: PhDr. Josef Štulc

Spoluřešitelé: redakce ZPP a autoři metodik

Byly zpracovány a oponovány 3 odborné metodiky SÚPP a jedna metodická studie (viz úkol 05. 92-06). Dvě metodiky byly vytištěny, vydání jedné metodiky („Krajinné památkové zóny v České republice“) bylo pozastaveno.

07. (97-08) **MŘÚ: Vydání výroční zprávy (formou tištěné publikace) o činnosti organizace za rok 1999, včetně uvedení rozboru hospodaření s finančními prostředky (závažný ukazatel pro čerpání z příspěvku na činnost od zřizovatele – 50 tis. Kč), termín: 30. 6. 2000, (garant: Ř)**
Zodpovědný řešitel: PhDr. Josef Štulc
Spoluřešitelka: Ing. Hana Samková a vedoucí úseků

Ke dni 27. 6. 2000 byl úkol splněn vydáním výroční zprávy SÚPP za rok 1999 v počtu 300 výtisků. Expedována byla podle schváleného harmonogramu do 30. 6. 2000. Zveřejnění na internetu bylo realizováno v říjnu 2000.

08. (96-20) **Koordinace monitoringu kulturních památek a památkově chráněných území v ČR zapsaných na Seznam světového dědictví a přímý monitoring Pražské památkové rezervace, (garant: O, Ř, R)**
Zodpovědný řešitel: PhDr. Václav Váňa
Spoluřešitelé: PO2 a PP

Koordinace monitoringu kulturních památek a památkově chráněných území zapsaných na Seznam světového dědictví probíhala formou konzultací s pověřenými pracovníky PÚ. Důraz byl kladen na metodiku zpracování základní zprávy, výměnu zkušeností, spolupráci s orgány samosprávy. Dále byla navázána spolupráce s MŽP ČR a s Ústavem územního rozvoje v Brně při řešení problematiky sledování stavu životního prostředí a faktorů ovlivňujících režim kulturních památek a chráněných území zapsaných na Seznam světového dědictví.

Koordinační porada pracovníků pověřených agendou monitoringu se uskutečnila ve dnech 19.-20. 9. 2000 v Kroměříži, závěry z jednání byly postoupeny MK ČR.

V oblasti přímého monitoringu Pražské památkové rezervace (dále jen PPR) pokračoval rozbor odborných stanovisek spisového archivu PPR, prováděl se monitoring a fotodokumentace vybraných území a staveb v PPR. Byla zpracována základní zpráva o průběžném sledování PPR v letech 1992-1998 a zpráva za rok 1999.

09. (99-09) **MŘÚ: Zahájení dlouhodobého úkolu Reidentifikace nemovitých kulturních památek v ČR podle metodiky schválené zřizovatelem nejpozději od 1. 7. 2000, (garant: Ř, O)**
Zodpovědná řešitelka: Ing. arch. Dagmar Sedláková
Spoluřešitelé: PÚ a OkÚ

Na základě připomínkového řízení, k němuž byly vyzvány všechny památkové ústavy, OkÚ a MK ČR, byl zpracován návrh metodiky obnovy identifikace, který byl předán zřizovateli k posouzení. Metodika byla schválena MK ČR a SÚPP k ní vydal komentáře. Začátek provádění obnovy identifikace byl určen na 1. 9. 2001. V přípravném období bylo provedeno výběrové řízení výzvou jednomu zájemci (na základě vyjádření Úřadu pro ochranu hospodářské soutěže) na zakoupení SW vybavení pro všechny účastníky projektu. PÚ byly vybaveny počítači s dostatečnou kapacitou. Aplikace DIKAT-P, která pracuje v prostředí MicroStation GeoOutlook, tedy v systému GIS, je výsledkem výzkumného úkolu finančně dotovaného MK ČR. Jednotlivé PÚ vybraly okresy, v nichž začala v roce 2000 obnova identifikace navrženou metodikou. Odbornou komisí byl zpracován obnovený třídník funkčních typů nemovitých kulturních památek, strukturovaný pro kulturní památky a pro jejich části. Pro pracovníky PÚ a vybraných OkÚ proběhlo ve dvou cyklech školení v užívání DIKAT-P. V každém PÚ byla zřízena pracovní skupina obnovy identifikace.

10. (86-13) **II. etapa revize a kompletace centrální evidence mobiliárních fondů státních hradů a zámků (karty základní evidence), termín plnění: 31. 12. 1999, (garant MK ČR Ing. Jaroslava Stöcklová)**

Zodpovědná řešitelka: Ing. Elena Bútorová
Spoluřešitelé: Ilona Bydžovská, Mgr. Bořivoj Sokol, Marta Podrazilová, MgA. Jaromír Novotný

V průběhu roku 2000 se seřazovaly karty původní i nově dodané PÚ podle hesláře a inventurních čísel následujících objektů: Konopiště, Kladruby, Karlštejn, Jindřichův Hradec, Jaro- měřice, Kaceřov, Kozel, Krásný Dvůr, Kuks a Kynžvart. Prostřednictvím PC byly vyhodnoceny objekty: Duchcov, Janův Hrad, Jánský Vrch, Kaceřov, Jindřichův Hradec, Hrubý Rohozec, Karlštejn, Kladruby, Náměšř na Hané, Náměšř nad Oslavou, Kozel, z nově dodaných karet Sázava, část objektů Březnice, Dobříše, Opočna a Benešova nad Ploučnicí.

Spolupráce s PÚ v oblasti základní evidence je vedena formou dotazníků, které jsou každoročně posílány a aktualizovány, osobním jednáním a následným předáváním chybějících souborů z jednotlivých objektů.

11. (2000-05) **MŘÚ: Zpracování prováděcího plánu odborně metodického řízení organizací státní památkové péče v ČR do roku 2005**

Zodpovědní řešitelé PhDr. Josef Štulc, Ing. arch. Dagmar Sedláková
Spoluřešitelé: Pavel Jerie, vedoucí odborů

Na základě porad ředitelů PÚ (SPÚ) byl ustaven koncepční tým (dva členové z každého SPÚ), který na základě podkladů ze všech SPÚ (organizační řády, plány zkvalitňování odborné činnosti SPÚ, přehled účelové i institucionálně financovaného výzkumu a vývoje aj.) spolupracoval se SÚPP při přípravě programu prováděcího plánu. Do konce 1. pololetí byla provedena základní analýza současného stavu strukturování agend v oboru památkové péče a jejich přiřazením jednotlivým útvarům ve všech SPÚ. Byly přitom využity, vedle zákona o státní památkové péči a platných nařízení vlády, Koncepce účinnější péče o památkový fond v ČR do roku 2005 a Věcný záměr zákona o ochraně kulturních památek a památkové péči. Analytická práce pokračovala popisem a specifikací potřeb jednotlivých agend do roku 2005. Na základě provedených analýz byly koncepčním týmem specifikovány základní odborné potřeby oboru jako nosné pilíře další koncentrace odborně metodického řízení. Osm vytýpovaných pilířů se stalo základem pro zpracování Programu prováděcího plánu odborně metodického řízení organizací státní památkové péče v ČR do roku 2005. Program byl projednán na poradě ředitelů PÚ na MK ČR 4. 12. 2000, kde bylo uloženo SÚPP zpracovat dále konkrétní prováděcí plán, tvořený konkrétními projekty u jednotlivých pilířů.

13. (2000-06) **MŘÚ: Zajištění nejméně dvou porad ředitelů krajských památkových ústavů (včetně jejich odborných náměstků) v rámci odborně metodického řízení systému státní památkové péče v ČR, poradu připravit a svolat nejpozději do 30. 4. 2000, (garant: Ř)**

Zodpovědný řešitel: PhDr. Josef Štulc
Spoluřešitel: Pavel Jerie

Vstupní porada ředitelů SPÚ proběhla v SÚPP dne 22. 3. 2000. Druhá se konala dne 3. 5. 2000. Obou se zúčastnili zástupci MK ČR.

14. (2000-01) **Zajištění překladu anglické publikace o klimatu úložných prostor (G. Thompson: The Museum Environment), (garant: O)**

Zodpovědná řešitelka: Ing. Ivana Kopecká
Spoluřešitelka: Jana Poláková

Úkol byl dopisem MK ČR č. 7568/2000 (SÚPP č. 3369/2000) ze dne 3. 7. 2000 zrušen.

15. (2000-02) **Dokončení obnovy Palácových zahrad pod Pražským hradem (po předchozím ověření souladu akce se zákonem č. 199/1994 Sb.) a jejich slavnostní předání k užívání a zpřístupnění veřejnosti do 30. 9. 2000, v návaznosti na projekt Praha 2000 (závazný ukazatel pro čerpání z příspěvku na činnost od zřizovatele – 5600 tis. Kč ve věcných – neinvestičních nákladech), (garant: P)**
Zodpovědný řešitel: Ing. Karel Kalvoda

Obnova zahrad byla dokončena včetně oprav poškození z I. etapy obnovy. Dne 20. 7. se konala kolaudace. Zahrady byly slavnostně otevřeny 28. 9. 2000. Dne 30. 10. 2000 byly navštíveny i princem z Walesu Charlesem. Podrobné zhodnocení průběhu výstavby, převzetí areálu zahrad a jejich uvedení do provozu je v materiálu „Zpráva o obnově palácových zahrad“, který včetně tabulkových příloh zpracoval SÚPP v termínu 20. 10. 2000. Doplnění vyhodnocení k 31. 12. bylo uvedeno v rozboru činnosti SÚPP.

Součinnost s projektem Praha 2000 se uskutečnila při akci v zahradách 30. 9. 2000.

16. (98-10) **Aktivní participace na oslavách Mezinárodního dne památek a sídel a EHD podle zadání zřizovatele a ve spolupráci se Sdružením historických sídel Čech, Moravy a Slezska, (garant: P)**
Zodpovědný řešitel: PhDr. Josef Štulc

Zástupci SÚPP se zúčastnili dne 17. 4. 2000 při oslavách Mezinárodního dne památek a sídel vyhlášení „Města roku 1999“, slavnostního uzavření kampaně „Evropa – společné dědictví“ v Litomyšli dne 2. 9. 2000 a zahájení Dnů evropského dědictví dne 9. 9. 2000 tamtéž. Na výroční konferenci SHS ČMS konané v Brně ve dnech 19.-20. 10. přednesli 3 hlavní referáty (PhDr. Štulc, p. Jerie, Ing. arch. Šefců). V uvedené dny byly návštěvníkům zdarma zpřístupněny Palácové zahrady pod Pražským hradem a byla vyvěšena vlajka EHD.

17. (2000-03) **MŘÚ: Personální posílení odborného úseku organizace pro činnosti spojené s uplatňováním zásad podle Úmluvy o ochraně architektonického dědictví Evropy (závazný ukazatel pro čerpání z příspěvku na činnost od zřizovatele – 240 tis. Kč v osobních nákladech pro přijetí 1 nového architekta nejpozději od 1. 6. 2000), (garant: Ř)**
Zodpovědný řešitel: PhDr. Josef Štulc

Na toto místo byla přijata Ing. Lenka Kunrátková s nástupem od 1. 10. 2000. Podrobnější informace o personálním posílení SÚPP byla podána čj. 5482/2000 ze dne 30. 10. 2000.

18. (93-10) **Zajištění odborných činností pilotního pracoviště ISO, průběžné plnění, (garant MK ČR Ing. Jaroslava Štöcklová)**
Zodpovědný řešitel: Karel Dědek
Spoluřešitel: PO 3

V průběhu roku 2000 pilotní pracoviště SÚPP ve spolupráci s církví, regionálními PÚ a MK ČR pokračovalo ve shromažďování informací pro ochranu movitého kulturního dědictví ve smyslu usnesení vlády ČR č. 285 ze dne 9. 5. 1996. Finanční prostředky na provoz ISO byly SÚPP přiděleny až v průběhu měsíce června, pilotní pracoviště ISO zajišťovalo do té doby pouze činnosti, na které byly uzavřeny smlouvy.

Ve spolupráci s centrálním pracovištěm ISO MK ČR probíhala nadále aktualizace dat v databázi SEUD. Průběžně je naplňována evidenční databáze MacArtPRO, která slouží v pilotním pracovišti ISO i k vyřizování žádostí o vydání osvědčení dle zákona č. 71/1994 Sb. a při využití dat získaných prostřednictvím databáze SEUD je zároveň prováděna lustrace těchto

předmětů. Všechny evidované informace v pilotním pracovišti jsou využívány i k plnění úkolů (95-01) Zajišťování agendy zákona č. 71/1994 Sb. a (97-01) Záchrana movitého kulturního dědictví.

19. (2000-04) **MŘÚ: Zpracování návrhu nového organizačního řádu (nové organizační struktury) Státního ústavu památkové péče a jeho předložení zřizovateli ke schválení, termín: 6. 3. 2000, (garant: Ř)**

Zodpovědný řešitel: PhDr. Josef Štulc
Spoluřešitelé: Ing. Karel Kalvoda, Pavel Jerie

První návrh byl odeslán na MK ČR dne 29. 2. 2000 čj. 987/2000. Po připomínkách ředitele OPP MK ČR Ing. arch. J. Kaigla byl upravován. Poslední znění bylo předáno MK ČR dne 31. 10. 2000 a bylo schváleno s jednou připomínkou. Ta byla zapracována do konce listopadu 2000.

20. (2000-07) **MŘÚ: Zpracování souhrnné informace o kulturních památkách a památkově chráněných územích v ČR zapsaných na Seznamu světového dědictví a její publikace na www stránkách organizace do 30. 6. 2000, (garant: O)**

Zodpovědný řešitel: PhDr. Václav Váňa
Spoluřešitelé: PO a redakce ZPP

Souhrnná informace o kulturních památkách a chráněných územích v ČR zapsaných na Seznam světového přírodního a kulturního dědictví byla zpracována a publikována na www stránkách organizace v červnu 2000. V prosinci byly údaje doplněny o nově zapsanou světovou památku UNESCO – sloup Nejsvětější trojice v Olomouci. V redakci ZPP probíhala příprava koncepce umístování publikací na www SÚPP a řešení technické úpravy podkladů.

21. (95-04) **MŘÚ: Dopracování Aktualizace koncepce památkové ochrany historických měst v ČR, termín odezdání: 30. 11. 2000, (garant: Ř)**

Zodpovědná řešitelka: Ing. arch. Vladimíra Rákosníková
Spoluřešitelé: Ing. Michaela Glosová*, Mgr. Pavel Dvořák*, Ing. Vlastimil Ouroda*, Ing. Bohuslav Prokeš*, Jaroslava Frühaufová*, Ing. arch. Tomáš Štanko*, Ing. Karel Vosáhlo*, Ing. arch. Dana Novotná*, Ing. arch. Karel Bříňovec*, Ing. Igor Krčmář*

Úkol Aktualizace koncepce ochrany historických měst v ČR byl zadán SÚPP dopisem náměstka ministra kultury Ing. Josefa Svobodou (čj. 1608/95 ze dne 3. 2. 1995). V dalším období byla završena koncepční činnost MK ČR v dané kulturní oblasti a jejím výsledkem byly tyto dokumenty: Koncepce účinnější péče o památkový fond v České republice do roku 2005 (usnesení vlády ČR ze dne 22. 4. 1998, č. 278), Koncepce kulturní politiky v ČR, strategie účinnější státní podpory kultury (usnesení vlády ČR ze dne 28. 4. 1999, č. 401 a Věcný záměr zákona o ochraně kulturních památek a památkové péči (usnesení vlády ČR ze dne 1. 11. 1999, č. 1146).

Vzhledem k takto podrobně koncipovaným záměrům resortu kultury bylo možno v SÚPP vytvořit detailnější osnovu (zadání) nového materiálu Aktualizace koncepce ochrany historických měst v ČR – 2000 (dále jen Aktualizace koncepce 2000). Uvedený materiál přihlíží ke všem jmenovaným dokumentům.

Podstatnou součástí návrhu Aktualizace koncepce 2000 jsou pracovní elaboráty nově navrhovaných městských památkových zón k prohlášení, které zpracovávají jednotlivé PÚ.

Nově navrhované zóny (52 MPZ) zahrnují historická jádra měst a v menší míře se jedná o celky architektonizovaných městských čtvrtí nebo kolonií. (Ostrov – sorela, Plzeň – Lochoťín, Plzeň – Bezovka, Litvínov – Osada, Otrokovice, Ostrava

– Poruba). MPZ Žatec zahrnuje komplex technických památek chmelářského průmyslu.

SÚPP prováděl konzultační terénní činnost a koordinoval postup prací. Kromě separátních konzultací proběhlo několik jednání urbanistů z PÚ, na nichž byl průběžně upřesňován původní výběr měst (viz Koncepce 1995), a to na základě terénního průzkumu stavu měst, navrhovaných k ochraně formou MPZ.

Bylo prověřeno cca 60 měst, z toho SÚPP provedl terénní náhled na koncepci výběru u 35 měst. U ostatních se bylo nutno spolehnout na znalosti a úsudek regionálních PÚ. Ověření těchto případů se z pozice ústředního metodického pracoviště SÚPP omezilo pouze na archivní dokumenty.

22. (61-31) Zvýšený odborný dohled nad obnovou národních kulturních památek subvencovanou v rámci programů zřizovatele na úseku státní památkové péče, (garant: R)

Zodpovědný řešitel: Pavel Jerie
Spoluřešitelé: odbor PP

NKP subvencované v rámci Programu zachrany architektonického dědictví jsou podrobně sledovány z odborného hlediska. U těchto akcí je zvýšená pozornost věnována průběhu akcí obnovy a byly sledovány zástupci vedení SÚPP (viz i kapitolu 7).

23. (96-05) Rozšířená pasportizace zpřístupněných hradů a zámků v ČR, termín plnění III. etapy: 31. 12. 1999, (garant MK ČR Ing. arch. Jan Kaigl)

Zodpovědný řešitel: Mgr. Jaroslav Urban

Úkol byl řešen v rámci projektu I. B 02. (96-05).

24. (99-14) Zpracování plánu zásad památkové ochrany a hodnocení pro vybranou část Pražské památkové rezervace, termín: 15. 12. 2000, (garant: R)

Zodpovědná řešitelka: Ing. arch. Dagmar Sedláková

V roce 2000 byly zpracovány plány zásad památkové ochrany části PPR Dolní City, pro městskou památkovou zónu Karlín – III. část. Byly provedeny průzkumy a rozpracováno vyhodnocení pro další část PPR Horní City. Pro vypracování tzv. listů objektu byla zvolena nová technologie. Digitální fotodokumentace umožnila připojit ke každému objektu identifikační fotografii. Ve spolupráci s oddělením regenerace OPP MK ČR byla upřesněna legenda pro jednotlivé plány tohoto projektu.

25. (96-08) Zpracování přesné identifikace (revize) NKP prohlášených nařízením vlády č. 262/1995 Sb. včetně jejich nového zákresu do katastrálních map po předchozí kontrole s dotčenými krajskými památkovými ústavy a okresními úřady (v rozsahu a metodikou podle nařízení vlády č. 147/1999 Sb.), termín 30. 9. 2000, (garant: O)

Zodpovědný řešitel: PhDr. Václav Váňa
Spoluřešitelé: PO a PP

Byla dokončena revize NKP prohlášených nařízením vlády č. 262/1995 Sb. Návrhy nového vymezení byly předány příslušným PÚ a OkÚ k připomínkám, s žádostí o poskytnutí aktualizovaných katastrálních map. Po vyhodnocení připomínek byly identifikační údaje rozšířeny o výčet jednotlivých objektů, které by měly v příloze nařízení vlády nahradit pasáž POPIŠ, která je v textu nařízení vlády č. 147/1999 Sb. vlastně neúplným výčtem objektů. Soubor revidovaných dat byl MK ČR zaslán 27. 9. 2000.

26. (90-01) Vytvoření Oborového vzdělávacího centra při SÚPP

Zodpovědný řešitel: PhDr. Josef Štulc

Úkol byl zadán ředitelem OPP MK ČR dopisem ze dne 12. června 2000. Je připraven útvar s 1,5 samostatných úvazků a 1 celým úvazkem formou na rok uzavřené smlouvy o pracovní činnosti. Vedoucí útvaru s kvalifikací VŠ – obor andragogika nastoupila k 1. 1. 2001.

III. OSTATNÍ HLAVNÍ ÚKOLY SÚPP

01. (91-01) Odborné sledování úkolů vyplývajících z plnění Úmluvy UNESCO o světovém kulturním dědictví. Plnění Úmluvy UNESCO o světovém kulturním dědictví. Zpracování návrhu na zařazení památek do Seznamu světového přírodního a kulturního dědictví UNESCO

Zodpovědný řešitel: PhDr. Josef Štulc

Spoluřešitel: Ing. arch. Aleš Vošahlík, CSc., Ing. arch. Věra Kučová (od dubna 2000)

V lednu přijel expert ICOMOS za UNESCO p. Tomaszewski posoudit navržený čestný sloup Nejsvětější Trojice v Olomouci. Návrh byl kladně posouzen a v prosinci byl schválen na zasedání v australském Cairns k zapsání do Seznamu světového dědictví jako desátá lokalita z České republiky.

V červnu byl dopracován nominační materiál k vile Tugendhat v Brně. Výbor světového dědictví návrh přijal a vyžádal si v září doplnění materiálu o podrobný plán budoucnosti památky. Doplněk byl k 31. 10. zajištěn Bc. Ksanderem ze SÚPP, prof. Kudělkou a PhDr. Kudělkovou z Muzea města Brna.

Nominací vily Tugendhat byl vyčerpán seznam památek navrhovaných pod ochranu UNESCO. MK ČR proto uložilo SÚPP zpracovat tzv. Indikativní seznam památek, podle něhož budou předkládány návrhy na zápis kulturních památek v příštích letech.

V průběhu prvního čtvrtletí byly shromážděny a vyhodnoceny podněty a návrhy na zapsání a byly projednány i na 21. a 22. zasedání vědecké rady ředitele SÚPP. Výsledný seznam byl předložen i Českému národnímu komitétu ICOMOS a zaslán MK ČR k dalšímu projednání. V srpnu byl schválen konečný Indikativní seznam památek a památkových území a SÚPP bylo uloženo zpracovat úvodní prezentace těchto kulturních památek pro Výbor světového dědictví. Seznam odráží doporučení UNESCO vybírat památky typově málo zastoupené a zvláště v Evropě omezit návrhy památek církevních a hradů a zámků.

K 20. 11. 2000 byly zahraničnímu odboru MK ČR předány pasporty čtyř památek. Zahájena byla příprava podrobné nominační dokumentace pro kulturní památky v Třebíči a ve Slavonicích a shromažďování podkladů pro ostatní památky Indikativního seznamu, které budou Výboru světového dědictví představeny v roce 2001. Bude respektována strategie MK ČR, předpokládající nominaci jedné kulturní památky ročně. Země s vyšším počtem památek na Seznamu světového dědictví, k nimž se ČR již zařadila, jsou opakovaně vyzývány k pozastavení nebo alespoň omezení svých nominací.

02. (91-02) Mezinárodní spolupráce a činnost sekretariátu ICOMOS

Zodpovědná řešitelka: Jana Poláková

Český národní komitét ICOMOS, který je nevládní organizací v rámci UNESCO v oboru památkové péče, teorie a praxe, naplňoval své poslání v metodické oblasti uspořádáním mezinárodní konference „Praha – jedno z ohnisek evropské kultury“. Jejím hlavním úkolem byla prezentace celkového kulturního profilu Prahy, která se neomezovala jen na vlastní náplň ICOMOS – sídla a nemovitě památky, ale pokusila se zahrnout do rámce sympozia i doklady širších pražských kul-

turních projevů, jmenovitě hudbu a literaturu. Toto základní pojetí bylo zdařile realizováno.

Dále komitét uspořádal seminář o architektu Josefu Mockerovi, osobnosti evropského významu, a připravil odborný seminář k 700. výročí vydání Královského horního práva a mincovní reformy Václava II., který byl uspořádán v Kutné Hoře. Konala se pravidelná zasedání členů Českého národního komitétu ICOMOS. V oblasti zahraniční spolupráce proběhla řada jednání a přijetí hostů.

03. (90-01) **Výchova a vzdělávání pracovníků památkové péče**

Zodpovědná řešitelka: PhDr. Hana Němečková

Osmý běh studia památkové péče (školní roky 1999/2001) pokračoval od září 2000 v souladu s učebním plánem a učebním rozvrhem 1. pololetím II. ročníku. Nastoupilo celkem 60 posluchačů.

Ve skupině A odstoupilo z různých důvodů celkem 6 posluchačů. Naopak přistoupila Lea Konvalinková z Českého Krumlova, která pokračuje ve studiu po přerušení studia v běhu předcházejícím. Pro onemocnění se nemohla zúčastnit studií souběžných. Celkový počet posluchačů skupiny A je 30. Ve skupině B nepokračují z různých důvodů 4 posluchači. Martina Jiráková z Prahy požádala písemně o přerušení studia ze zdravotních důvodů. Celkový počet posluchačů skupiny B je také 30.

Posluchači vykonali další dílčí zkoušku, a to ústní, z předmětu Právní úprava péče o kulturní památky. Byla jim zadána druhá písemná seminární práce z předmětu Historické parky a zahrady. Stěžejní část teoretické výuky ve II. ročníku tvoří předmět Teoretická a metodická východiska památkové péče.

Současně probíhala příprava dalšího – 9. studijního běhu, který bude otevřen v září 2001. Do začátku prosince 2000 bylo soustředěno 60 vážných zájemců o studium památkové péče. S největší pravděpodobností bude 9. studijní běh pro školní roky 2001/2003 opět tvořen dvěma skupinami posluchačů (z důvodu malé kapacity přednáškové místnosti). Všichni zájemci o studium obdrží v průběhu měsíce ledna roku 2001 závaznou přihlášku a další důležité informace. Hlavní úkol je plněn plynule a bez závad.

04. (92-11) **Zabezpečovací systémy na ochranu movitých památek**

Zodpovědný řešitel: Michal Padevět

V SÚPP se úkol týká výhradně zabezpečení církevních movitých kulturních památek proti krádeži a poškození. Pro rok 2000 bylo vybráno nebo předprojektově připraveno 115 objektů k realizaci nové instalace elektronické zabezpečovací signalizace (dále jen EZS), rekonstrukce instalací a rozšíření instalací nebo jejich doplnění o objektová zařízení umožňující přenos signálu na pulty centralizované ochrany Policie ČR. Mezi 115 objekty bylo také několik, které vyžadovaly mechanické zabezpečení mřížemi, kováním nebo zámky a v nichž jsou i přes nedokonalé zajištění uloženy sakrální kulturní památky. Cena instalací byla předběžně vyčíslena ve výši cca 18 mil. Kč. Objekty představují převážně kostely, ale také církevní depozitáře.

V roce 2000 bylo ve státním rozpočtu vyčleněno pro tyto účely 7750 tis. Kč. Z toho na investiční dotace 7300 tis. Kč a na neinvestiční dotace 450 tis. Kč. Z této částky mohlo být zabezpečeno vybraných 52 objektů.

Dále SÚPP zprostředkoval smlouvy o projekci, dodávce, montáži a údržbě zabezpečovacího zařízení s 13 firmami.

U dalších 34 připravených objektů již nemohla být instalace provedena pro nedostatek přidělených finančních prostředků, tyto objekty přecházejí do plánu na rok 2001. Zbýlé objekty (převážně vybrané k vybavení objektovým zařízením) nebyly z výše uvedených důvodů již připravovány k realizaci.

Při konzultacích s místně příslušnými složkami Policie ČR docházejí řešitelé k stále pevnějšímu přesvědčení, že oblast ochrany církevních kulturních předmětů není ze státního rozpočtu dostatečně pokryta finančními prostředky. Církevní subjekty se sice snaží z vlastních zdrojů zabezpečit to nejcennější, co vlastní, avšak nepokryjí ani zlomek skutečných potřeb. Toho využívají překupníci a zloději a národní kulturní bohatství je tak každoročně nenávratně ochuzováno o velké množství uměleckých děl. Podle dostupných informací je v současné době alespoň částečně elektronicky jištěna necelá desetina kostelů v ČR. Některé zabezpečovací instalace přitom již dosahují stáří 8-11 let a jsou nejen technicky zastaralé, takže je lze snadno napadnout, ale mnohdy jsou již zcela nefunkční, protože církevní subjekty často nemají k dispozici ani prostředky na provádění pravidelné údržby a potřebných oprav objektů.

Výběr objektů, v nichž má být provedena instalace mechanického nebo elektronického zařízení, či jejich obnova, oprava a rozšíření, provádí SÚPP po dohodě s církvemi, diecézemi nebo církevními řádmi a po konzultacích s místně příslušnými SPÚ.

V roce 2000 MK ČR poskytlo SÚPP na provoz ve prospěch plnění tohoto úkolu 250 tis. Kč.

05. (88-02) **Vedení Ústředního seznamu kulturních památek ČR**

Zodpovědný řešitel: Ing. Martin Lazák

Bylo dokončeno uspořádání a revize kartotéky státních seznamů nemovitých kulturních památek. Pokračovala výstavba datové základny informačního systému památkové péče v přímé vazbě na vedení ÚSKP ČR. Prohlášení věcí kulturními památkami a zrušení prohlášení (za rok 469) jsou zaznamenávána průběžně. Softwarové vybavení užívané při vedení ÚSKP, začleněné do komplexu SW aplikací SÚPP, bylo zásadním způsobem upraveno jeho upgradem. Zásadní inovací SW, rutinně užívaného v oddělení PO1, byla i implementace cca 2 mil. adresních míst (včetně unifikovaných 73 tis. ulic a veřejných prostranství). Zdrojem uvedených dat je Ministerstvo práce a sociálních věcí ČR. Příprava dat a SW byla rovněž zaměřena na podporu připravované obnovy identifikace kulturních památek.

07. (95-01) **Zajišťování agendy zákona č. 71/1994 Sb.**

Zodpovědná řešitelka: Klára Vaňáková

Odborní pracovníci provádějí lustraci předmětů kulturní hodnoty v databázi SEUD a v rámci možností zjišťují, zda dotyčný předmět není zapsán v ÚSKP. Od roku 1998 se žádosti vyřizují v nové databázi MacArtPRO, která umožňuje přímou komparaci předmětů kulturní hodnoty s odcizenými předměty.

V roce 2000 bylo vyřízeno 746 žádostí o vydání osvědčení. Z celkového množství bylo 158 předmětů navrženo na prohlášení za kulturní památku.

08. (80-05) **Zajištění činnosti knihovny**

Zodpovědná řešitelka: Mgr. Milada Horynová

Spoluřešitelé: Jaroslav Dušek, prom. fil., Pavla Matysová, Michal Patrný (do 15. 8. 2000), PhDr. Jiřina Dejmková (od 1. 10. 2000)

Průběžně byla zajišťována správa a provoz knihovny na úseku výpůjční a informační činnosti, katalogizace, akvizice, objednávek, evidence docházejících periodik, urgencí, statistiky, vedení studovny. Bylo půjčeno 3496 knihovních jednotek (z toho 2242 prezenčně), vráceno 3755. Celkem bylo vyexpedováno a založeno 8000 jednotek. Počet návštěv činil 1307 uživatelů, z toho 732 v půjčovně, 575 ve studovně. Průběžně bylo poskytnuto cca 650 bibliografických, faktických, orientačních, tematických a personálních informací. Počátkem roku byla knihovna pro uživatele dva týdny z technických důvodů

uzavřena (elektroinstalační práce ve všech prostorách knihovny). V prvním čtvrtletí byla knihovna personálně oslabena o 1 pracovníka z důvodu jeho nemoci, chybějící agendu po tuto dobu rovným dílem zajišťovali souběžně se svými úkoly 3 pracovníci knihovny.

Byla vystavována interní sdělení k došlým fakturám (53) na základě požadavku EO a evidovány proplacené faktury (56). V evidenčních listech docházejících časopisů bylo vypracováno 1200 záznamů. Byla vyhotovena objednávka časopisů na rok 2001 (76 titulů). Byla zajištěna expedice Výroční zprávy za rok 1999 a metodik SÚPP podle kontaktního adresáře (105 institucí) a prodej a expedice publikací (Suchomel II, Rokyta). Byly rozeslány I.–IV. upomínky pro cca 1100 jednotek. Byl sestaven seznam výpůjček starších než rok 1997 jako podklad pro škodní komisi. Odboru PA byla předána zpracovaná příručka ARCH. Na žádost vedení SÚPP byly vypracovány podklady pro postup při revizi knihovního fondu, doplněné přehledem předchozích revizí uložených v knihovně. Byl zpracován návrh harmonogramu revizních prací pro období 2000–2001 (revize příruček jednotlivých oddělení) a v roce 2002 (revize v knihovně).

Během roku byly katalogizovány knihy a časopisy získané koupí (časopisy a sborníky), dary, výměnou a z grantů odborných pracovníků, z toho 22 titulů zakoupených z grantů pro odbor PA. Celkový přírůstek zpracovaných knihovních jednotek činí 469, včetně 24 titulů, které knihovna převzala z fondů SÚRPMO. Bylo vyhotoveno 1789 katalogizačních záznamů, z toho pro jmenný katalog a katalog časopisů 570 záznamů, pro předmětový katalog 750, pro kartotéku místního seznamu 469 záznamů. Pro kartotéku Novinek z přírůstků knižního fondu s dalším využitím pro bibliografii památkové péče bylo vypracováno 163 záznamů, pro potřebu Národní knihovny v Praze bylo vypracováno 13 záznamů z přírůstků zahraničních publikací. V oblasti výměny pokračovala spolupráce s PÚ, ÚDU AV ČR, s Národním muzeem a některými oblastními muzei a galeriemi, u zahraniční výměny s 18 institucemi. Proběhly knihovnicko-informační konzultace s knihovnami PÚPP, PÚ v Brně a PÚ středních Čech; posledně jmenované knihovně byla poskytnuta metodická pomoc, o níž nás požádala v souvislosti s novým organizováním svých fondů a katalogů.

Na úseku systematické bibliografie památkové péče byl dopracován v T602 soubor Bibliografie památkové péče v ČR za rok 1993. Během 4. čtvrtletí byla provedena excerptce 60 periodik k souboru za rok 1994 – tím bylo připraveno 950 bibliografických záznamů, včetně autorského, jmenného a místního rejstříku k počítačovému zpracování. K excerptce bylo připraveno rovněž 120 neperiodických publikací z roku 1994, které budou zpracovávány již přímo do počítače. Pro monitoring památek UNESCO (96-20) byla ve lhůtě listopad 1999 – květen 2000 zpracována výběrová bibliografie v počtu cca 3000 analytických záznamů tematicky členěných podle požadavku úkolu k 8 památkám a za určená období: Praha, Telč, Český Krumlov v rozsahu MPR, za rok 1992-1998; Zelená hora u Žďáru nad Sázavou – poutní kostel sv. Jana Nepomuckého, za rok 1994-1998; Kutná Hora v rozsahu MPR, chrám sv. Barbory, chrám Panny Marie v Sedlci, za rok 1995-1998; Lednice – Valtice, areál kulturní krajiny, za rok 1996-1998; Holašovice, vesnická památková rezervace, za rok 1998; Kroměříž, zahrady a zámek, za rok 1998.

Na sklonku roku byly zpracovány podklady pro projekt „Budování informačního centra památkové péče“ k žádosti o poskytnutí dotace z rozpočtu odboru literatury a knihoven MK ČR na podprogram „Informační centra veřejných knihoven“ v rámci programu „Veřejné informační služby knihoven“ pro rok 2001, kterou knihovna SÚPP podala pak dne 11. 1. 2001 na MK ČR. Projekt si klade za cíl vytvořit v průběhu tří let základní informační centrum připravené především ke kooperaci s regionálními oborovými knihovnami a poskytující nejen zpřístupnění vlastních informačních dokumentů, ale informu-

jící též o nejširším dokumentačním zázemí památkové péče obsahujícím výzkum i praxi. Projekt zahrnuje jako první úkol postupnou transformaci katalogů knihovny SÚPP a bibliografie památkové péče do databází.

10. (90-05) (50-01) **Fotografická dokumentace památek**

Zodpovědný řešitel: Mgr. Ladislav Bezděk

Spoluřešitelé: Jan Lebeda, Helena Kodálíková, Zdena Jandusová, Taťána Binková, Marie Kočová

V rámci tohoto úkolu je průběžně zajišťován fotografický servis pro odborná pracoviště SÚPP, spojený s fotopracemi v terénu či na pracovišti PO5. Fotooddělení SÚPP rovněž produkuje fotokopie z archivních negativů SÚPP pro interní i externí zájemce. Mezi rozsáhlejší úkoly, plněné v roce 2000, patří zejména fotodokumentace morových sloupů v českých zemích (93-08) a dokumentace exteriérových barokních a rokokových mříží (93-07), fotodokumentace k přírodovědnému průzkumu soch na Karlově mostě (99-02) a pravidelný fotomonitoring PPR pro sledování památek světového dědictví. V říjnu 2000 byla zahájena práce na přípravě fotodokumentace k návrhu na zápis baziliky a židovského města v Třebíči na seznam UNESCO.

Během roku 2000 zhotovilo fotografické oddělení SÚPP 104 barevných diapositivů 6 x 9 cm, 48 barevných diapositivů 6 x 7 cm, 460 barevných diapositivů na kinofilmu pro projekce k odborným přednáškám, 373 černobílých negativů 9 x 12 cm a 374 černobílých negativů 6 x 9 cm. Pro externí zájemce a k internímu užití bylo zhotoveno 3714 černobílých zvětšenin ve formátech různých velikostí. K pracovním či reprezentačním účelům a pro sledování města Prahy bylo dále pořízeno 2036 barevných negativů formátu 24 x 36 mm.

11. (92-17) **Péče o sbírky fotografické dokumentace**

Zodpovědná řešitelka: Mgr. Monika Hocková

Spoluřešitelé: Hana Veselá

Cílem tohoto úkolu je péče o fotografickou sbírku SÚPP, poskytování informací a zprostředkování výroby fotokopí z fondu negativů a originálních fotografií pro jednotlivé badatele či instituce.

V roce 2000 bylo ve fotoarchivu zpracováno celkem 382 nových přírůstků – 154 reprodukcí, 53 negativů SÚPP, 92 originálních fotografií a 83 diapositivů formátu 5 x 5 cm. Za spolupráce s PhDr. Nejedlým pokračovalo zpracování fondu světeckých sloupů, dále byl pořádán tzv. Heroutův archiv. Fotografické sbírky SÚPP byly výrazně posíleny ziskem fotoarchivu SÚRPMO, nyní se pracuje na jeho zpřístupnění veřejnosti. Nedílnou součástí činnosti fotoarchivu je služba pro badatele (vyhledávání a ukládání karet a negativů, kompletace zakázek a příprava podkladů pro fakturaci). V roce 2000 archiv navštívilo celkem 220 badatelů (161 externích, 59 interních), přijato bylo 83 zakázek (56 externích, 27 interních). Fotografie z našich sbírek byly využity mimo jiné i při přípravě výstavy Deset století architektury a v televizním cyklu Hledání ztraceného času – Vltava v obrazech.

12. (92-19) **Uspořádání a péče o sbírky plánové a grafické dokumentace**

Zodpovědný řešitel: Mgr. Jakub Synecký

V roce 2000 sbírku plánové a grafické dokumentace SÚPP navštívilo 49 badatelů, z toho 15 interních, 5 frekventantů studia památkové péče při SÚPP a 34 externí badatelé. Během 58 návštěv jim byla vyhledána a předložena dokumentace celkem 73 objektů, pořízeno a předáno bylo 137 kopií z fondů SÚPP.

Běžná agenda byla v průběhu 1. pololetí (únor – květen) omezena na nezbytné minimum z důvodu postupného převádění plánového materiálu SÚRPMO do péče SÚPP. Po zajištění

fyzického přestěhování hlavní části archivu SÚRPMO v Opletavě ulici do skladiště v Soudní ul., fondu SHP (stavebně-historické průzkumy) do budovy SÚPP a dalšího materiálu do skladovacích prostor v Jankovcově ulici bylo třeba nově získané fondy znovu přehledně uspořádat. Přihlédnuto bylo k fondu SHP; do října 2000 se podařilo obnovit alespoň základní uspořádání matric a technické dokumentace.

Ve druhé polovině roku zaznamenalo pracoviště sbírek plánové a grafické dokumentace badatelský zájem o zpřístupněný fond stavebně-historických průzkumů SÚRPMO, kdy 25 externích badatelů si při 36 návštěvách vyžádalo 384 pasportů, 8 interních badatelů si při 14 návštěvách vyžádalo 21 pasportů, 3 externí badatelé si vyžádali 55 plánů ze tří položek technické dokumentace.

Kromě základní činnosti byla v rámci úkolu (97-03) kompletně ukončena revize fondu rematic (SÚPP 993) a podstatnou měrou pokročila revize fondu fotokopí plánů (SÚPP 996), prováděná četnými reidentifikacemi v plánovém materiálu.

13. (61-31) Odborná péče o prohlášené národní kulturní památky (průběžně)

Zodpovědný řešitel: Ing. arch. Ondřej Šefců, Mgr. Lenka Krušinová

Spoluřešitelé: odbory PP a PA

Informace o dohledu nad NKP jsou zpracovány jako samostatná kapitola 7 – Odborná péče o prohlášené národní kulturní památky.

14. (92-29) Metodika a praxe přípravy a realizace památkových interiérových instalací a expozic na hradech a zámcích

Zodpovědní řešitelé: PhDr. Květa Křížová, PhDr. Jana Kotalíková, Mgr. Bořivoj Sokol, Ilona Bydžovská, MgA. Jaromír Novotný

Pomoc při realizaci památkových interiérových instalací a při jejich přípravě v objektech: Pecka, Litomyšl, Letohrad, Grabštejn, Náchod, Jabkenice, Chotěšov.

V PC byl vypracován aktuální jmenový přehled kastelánů, včetně adres, telefonů a faxů – pro potřeby oddělení PP4 podle krajů.

Soupis přípravy a realizace expozic v jednotlivých objektech je v kapitole 9 – Spolupráce na výstavách, expozicích a instalacích.

15. (86-13) Odborná metodická pomoc a dohled nad evidenciemi pracemi na hradech a zámcích – historické sbírkové fondy

Zodpovědná řešitelka: PhDr. Eva Lukášová

Spoluřešitelka: Ing. Elena Bútorová

Pokračovala průběžná spolupráce s jednotlivými PÚ i památkovými objekty zřizovanými dalšími subjekty při zpracování Základní evidence mobiliárních fondů hradů a zámků (dále jen ZEMF). Byl konzultován postup dalšího vedení ZEMF státních i restituovaných, fotodokumentace, dokumentačního zpracování předmětů, jež byly v minulosti formálně vyřazeny a další. V regionech byly řešeny specifické otázky zejména pro Pražský hrad, Koloděje, Košumberk, Opočno, Benešov nad Ploučnicí, Duchcov, Velké Březno, Lešnou u Zlína, Náměšť nad Oslavou, Slavkov aj. Byla vydána a rozeslána metodika standardního postupu při zhotovování barevné fotodokumentace „Barevná fotodokumentace mobiliárních fondů hradů a zámků“. Průběžně pokračovalo budování centrální kartotéky mobiliárních fondů hradů a zámků v SÚPP. Pro MK ČR byl zpracován přehled stavu ZEMF hradů a zámků vydaných v restituci (v rámci projektu PSISO) sestavený na základě zpráv ze všech zpřístupněných hradů a zámků v síti památkové péče.

Součástí úkolu je dále shromažďování aktuálních informací o stavu zpracování ZEMF u zpřístupněných objektů hradů a zámků a o postupu těchto prací. Nově získané informace se čerpají z rozeslaných dotazníků, dále telefonicky i osobně. Zpráva zpracovaná pomocí PC ve formě tabulky bude k dispozici koncem roku 2001.

16. (98-12) Odborná spolupráce s Policií ČR, Generálním ředitelstvím cel ČR a MK ČR při identifikaci a využití zadržených historických předmětů

Zodpovědný řešitel: PhDr. Naděžda Kubů, CSc.

Spoluřešitelé: pplk. Jaroslav Zahálka*, pplk. František Prokopius*, Petra Ulbrichová, prom. práv.*, Pavla Hlaváčová*, Zdeněk Marek*, Jan Rosendorfský* a pracovníci odd. PP4

Návrhy ochrany a posouzení bezpečnosti připravovaných instalací a konzultace u zadržených movitých předmětů, identifikace předmětů vyvážených za hranice ČR.

17. (92-26) Přehledy zpřístupněných hradů a zámků, jejich provoz a návštěvnost

Zodpovědná řešitelka: Ilona Bydžovská

Spoluřešitelé: Ing. Elena Bútorová, PhDr. Naděžda Kubů, CSc., Ing. Hana Samková

Příprava 3. etapy získávání základních informací o zpřístupněných hradech a zámcích. Podklady pro přílohu časopisu ZPP se shromažďují v průběhu celého roku (aktualizace tel. čísel, změny kastelánů, adresy apod.) Příloha bude obohacena o 10 nových titulů. Ve 2. etapě byly nově zařazeny tyto objekty: Házmburk, Chyše, Manětín, Okoř, Průhonice, Rosice, Špilberk, Tovačov, Vrchotovy Janovice.

18. (95-91) Záchrané archeologické výzkumy – provádění a vyhodnocení jejich výsledků za účelem publikace

Zodpovědná řešitelka: Mgr. Zuzana Sklenářová

Spoluřešitelé: PhDr. Jan Fridrich*, Mgr. Jan Havrda*, Mgr. Ivana Sýkorová, PhD.*, Petr Šída

SÚPP se účastnil jednání Pražské archeologické komise jako v předchozích letech, přijaté garance za provádění záchraných archeologických výzkumů se však neobrátily v realizaci, protože stavby byly odloženy nebo od nich investoři ustoupili. Probíhalo zpracování nálezkové zprávy ze záchraného archeologického výzkumu v Praze 2-Vinohradech, Záhřebská ul. (stav před dokončením), výsledky výzkumu byly publikovány v odborném časopise *Archaeologica Pragensia*. Pokračovalo zpracování podkladů pro nálezkové zprávy ze záchraného archeologického výzkumu na palácových zahradách (1995) a v Praze 9-Kyjích (1995).

19. (92-13) Statutární činnosti odboru péče o archeologický památkový fond

Zodpovědná řešitelka: Mgr. Lenka Krušinová

Pokračovala konkretizace činností odboru PA, byly definovány pracovní úvazky pracovníků zajišťujících statutární činnosti a jejich podíl na řešení úkolů výzkumu a vývoje, včetně zajištění centrální správy dat Státního archeologického seznamu ČR (dále jen SAS ČR) v PA a regionální správy dat uživateli ve smyslu smluvních závazků nositele uzavřených v předchozích letech se spolupracujícími subjekty. Pokračovala jednání se zástupci OkÚ v důsledku jejich oslovení dopisem ministra kultury Pavla Dostála čj. 2065/99 ve věci jejich zapojení do projektu SAS ČR. V návaznosti na nový statut organizace byly specifikovány činnosti, které je reálné v odboru PA zajistit. V první řadě byl po dohodě vedení SÚPP a ARÚ AV ČR v Praze stanoven postup při naplňování povinností dle § 21 odst. 3 zákona č. 20/1987 Sb., o státní památkové péči, v platném

znění. Odbor PA se podílel na plnění mimořádného úkolu „Program pro prováděcí plán metodického řízení organizací státní památkové péče v ČR do roku 2005“ a plynule vyřizoval agendu související s odbornou péčí o NKP. Zvýšená pozornost byla věnována provádění záchranného archeologického výzkumu v souvislosti s budováním Arcidiecézního muzea v Olomouci, jehož postup byl komisionálně posuzován.

20. (99-20) **Servisní činnost technologické laboratoře**

Zodpovědná řešitelka: Ing. Ivana Kopecká

Během roku 2000 bylo v technologické laboratoři analyzováno 340 vzorků z 54 průzkumů.

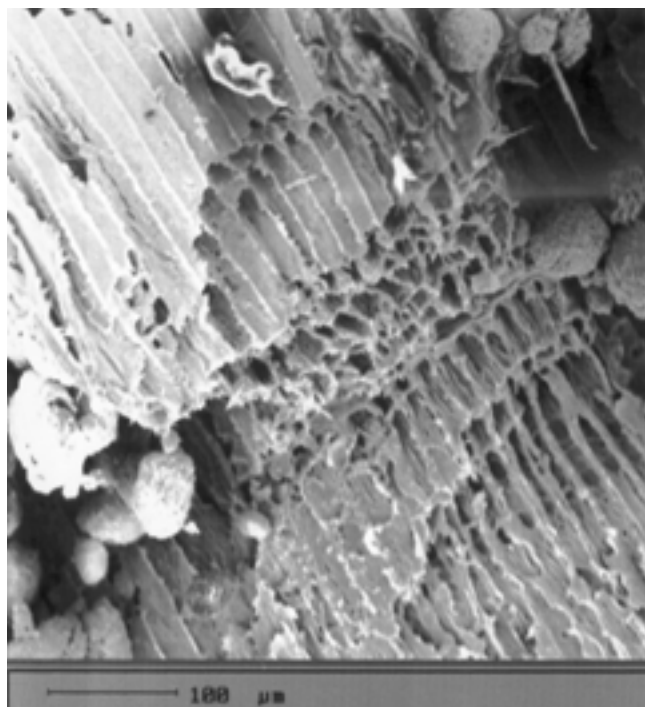

Degradace dřeva rakve Přemysla Otakara II. (Foto Rudolf Šlesinger)

21. (99-19) **Převzetí a zajištění převozu a uložení archivu SÚRPMO**

Zodpovědní řešitelé: PhDr. Josef Štulc, Pavel Jerie, PhDr. Jiří Nováček

V průběhu roku 2000 SÚPP zakoupil a převzal kompletní archiv bývalého SÚRPMO včetně knihovny a specializovaného fotoarchivu. SHP jsou uloženy a zpřístupněny badatelům v Ledeburském paláci, kde je i fotoarchiv, u něhož probíhá postupné zpracování. Hlavní část plánové dokumentace je umístěna v depozitáři v Jankovcově ulici v Praze 7, který uvolnil pro tento účel odbor Archivu magistrátu hl. m. Prahy. Část zahrnující soubor matric a formátové plánové dokumentace je již reinstalována, velkoformátová dokumentace je uložena prozatímně. Archiv je po převzetí uložen vyhovujícím způsobem – v odpovídajících klimatických podmínkách s nízkou prašností. Trezorové rukopisné podklady SHP budou postupně umísťovány v nových prostorách odboru Archivu magistrátu hl. m. Prahy v Praze 4.

Seznam spoluřešitelů, kteří nejsou zaměstnání v SÚPP (*)

Adámek Jiří, doc. Ing., CSc., VÚT Brno
 Bém Mojmír, Vlastivědné muzeum Olomouc
 Beneš Jaromír, PhDr., Archeos Prachatice
 Benešová Jana, Mgr., PÚ Pardubice
 Bíňovec Karel, Ing. arch., PÚ v Olomouci
 Brestovanský Petr, Bc., Severočeské muzeum, Liberec
 Brož Tomáš, Bc., PÚ v Ústí nad Labem
 Cejpová Miroslava, Mgr., OkÚ, Ústí nad Orlicí
 Dobeš Miroslav, PhDr., ÚAPPSZČ, Most
 Dragoun Bohumír, Okresní muzeum Orlických hor, Rychnov nad Kněžnou
 Drdák Miloš, Ing., CSc., Ústav teoretické a aplikované mechaniky AV ČR, Praha
 Drhovský Karel, Ing., PÚ v Plzni
 Dvořák Pavel, Mgr., PÚ v Českých Budějovicích
 Dvořák Petr, PhDr., Městské muzeum a galerie, Břeclav
 Effenberková Petra, Mgr., OVM, Český Krumlov
 Fetterová Dagmar, Ing., PÚ v Brně
 Fišera Zdeněk, Jilemnice
 Fridrich Jan, PhDr., AÚ AV ČR Praha
 Fröhlich Jiří, Prácheňské muzeum, Písek
 Frůhaufová Jaroslava, PÚ v Plzni
 Gabriel František, PhDr., PÚ v Ústí nad Labem
 Glosová Michaela, Ing., PÚ středních Čech v Praze
 Goš Vladimír, PhDr., CSc., Okresní vlastivědné muzeum, Šumperk
 Havlice Jiří, Mgr., PÚ v Českých Budějovicích
 Havlová Maja, Mgr., PÚ v Českých Budějovicích
 Havrda Jan, Mgr., Pražský ústav památkové péče
 Hendrych Jan, G.L.A., soukromý architekt – krajinář, Praha
 Hlava Miloš, Mgr., Muzeum Prostějovska, Prostějov
 Hlaváčová Pavla, PÚ v Plzni
 Hrubý Petr, Mgr., Archeos Prachatice
 Hudec Jaroslav, Mgr., Fluvius, občanské sdružení, Litomyšl
 Hůrková Jindra, Mgr., Okresní muzeum Klatovy
 Chotěbor Petr, Ing. arch., Kancelář prezidenta republiky
 Chvojka Ondřej, Mgr., Jihočeské muzeum České Budějovice
 Kalábek Marek, Mgr., Vlastivědné muzeum Olomouc
 Kalferst Jiří, PhDr., Muzeum východních Čech, Hradec Králové
 Kamenická Eva, Mgr., PÚ v Plzni
 Kašíčka František, doc. Ing. arch., FA ČVUT, Praha
 Klanicová Evženie, PhDr., Městské muzeum a galerie, Břeclav
 Klenovský Jaroslav, Ing. arch., Brno
 Knotková Dagmar, Ing., CSc., SVÚOM, Praha
 Konečný Pavel, Mgr., PÚ v Olomouci
 Korený Rastislav, Mgr., Okresní muzeum Příbram
 Kotyza Oldřich, PhDr., Okresní vlastivědné muzeum, Litoměřice
 Kovaříková Jarmila, Mgr., PÚ v Pardubicích
 Krčmář Igor, Ing., PÚ v Ostravě
 Kuča Karel, Ing. arch., Praha
 Kudrnáč Jaroslav, PhDr., v důchodu, Praha
 Levá Pavla, PhDr., PÚ v Ostravě
 Líbal Dobroslav, doc. PhDr., JUDr., DrSc., v důchodu, Praha
 Marek Zdeněk, PÚ v Plzni
 Menoušková Dana, Mgr., Slovácké muzeum, Uherské Hradiště
 Merta Jiří, PhDr., TM, Brno
 Metlička Milan, Bc., Západočeské muzeum, Plzeň
 Michálek Jan, PhDr., Muzeum středního Pootaví, Strakonice
 Motyková Karla, PhDr., DrSc., Polabské muzeum, Poděbrady
 Novotná Dana, Ing. arch., PÚ v Brně
 Obšusta Petr, Mgr., Západočeské muzeum, Třebíč
 Ouroda Vlastimil, Ing., PÚ v Českých Budějovicích
 Parkman Marek, Prachatické muzeum, Prachatice
 Pavelka Karel, Dr. Ing., FS ČVUT v Praze

Pavlátová Marie, Ing., PÚ v Českých Budějovicích
 Peša Vladimír, Mgr., Okresní vlastivědné muzeum, Česká Lípa
 Peška Jaroslav, PhDr., Vlastivědné muzeum Olomouc
 Petrů Jaroslav, PhDr., v důchodu, Praha
 Podroužek Kamil, Mgr., PÚ v Ústí nad Labem
 Poláček Lumír, PhDr., CSc., ARÚ AV ČR Brno
 Procházková Pavlína, Mgr., Vlastivědné muzeum Olomouc
 Prokeš Bohuslav, Ing., PÚ v Českých Budějovicích
 Prokopius František, pplk., Policejní prezidium, Praha
 Prostředník Jan, PhDr., Dr., Okresní muzeum Českého ráje, Turnov
 Radostová Šárka, Mgr., mateřská dovolená
 Radová Jarmila, v důchodu, Praha
 Rasl Zdeněk, Ing., NTM, Praha
 Rosendorfský Jan, Státní hrad a zámek Horšovský Týn
 Rous Pavel, Mgr., Okresní vlastivědné muzeum Havlíčkův Brod
 Rozkošná Blanka, Mgr., Židovská obec pražská, Praha
 Rybářová Klára, Mgr., Muzeum Vyškovska, Vyškov
 Rychlý Milan, Javorník
 Řeholka Ivan, PhDr., PÚ v Brně
 Řehořová Ludmila, Králova Lhota
 Sadílek Jaroslav, Archaia, Brno
 Slavík Jiří, Ing., PÚ v Pardubicích
 Stanko Tomáš, Ing. arch., PÚ v Ústí nad Labem
 Stará Marcela, Severočeské muzeum, Liberec
 Stejskalová Jana, Ing., PPÚ v Praze
 Suchomel Miloš, prom. hist., v důchodu, Libochovice
 Suk Richard, PhDr., CSc., v důchodu, Praha
 Svatoň Jaroslav, prom. hist., v důchodu, Praha
 Syrový Jiří, Ing. arch., architekt, Brno
 Sýkorová Ivana, Mgr., PhDr., ARÚ AV ČR Praha
 Šebesta Pavel, PhDr., Chebské muzeum
 Šenberger Tomáš, doc. Ing. arch., FA ČVUT, Praha
 Široký Radek, Mgr., Archaia, Plzeň
 Škabrada Jiří, Ing. arch., CSc., FA ČVUT, Praha
 Škojec Jaroslav, ARÚ AV ČR, Brno
 Šumberová Radka, PhDr., ARÚ AV ČR Praha
 Švecová Renáta, Městské muzeum a galerie, Břeclav
 Tůma Jan, Mgr., Okresní muzeum Náchod
 Tvrdík Radek, Mgr., Regionální muzeum Kolín
 Ulbrichová Petra, prom. práv., MK ČR, Praha
 Urbanec Ivo, programátor, Praha
 Urbánek Radim, PÚ v Pardubicích
 Vacek Oldřich, PÚ středních Čech, Praha
 Válek Martin, Ing., PhDr., zahraniční stáž, Skotsko
 Valentová Jarmila, PhDr., Regionální muzeum Kolín
 Valkony Jiří, studující, Plzeň
 Váňová Hana, PhDr., SZ Bouzov
 Vaškových Miroslav, Mgr., Slovácké muzeum, Uherské Hradiště
 Vavřín Pavel, studující, Brno
 Vích David, Mgr., Konice
 Vokáč Milan, studující, Brno
 Vosáhlo Karel, Ing. arch., PÚ v Pardubicích
 Vošahlík Aleš, Ing. arch., v důchodu, Praha
 Wald František, Ing., CSc., ČVUT, Praha
 Waldhauser Jiří, PhDr., CSc., Okresní muzeum Mladá Boleslav
 Wiesnerová Petra, Mgr. Okresní muzeum Brno-venkov
 Wízovský Tomáš, Bc., PÚ Plzeň
 Zahálka Jaroslav, pplk., Policejní prezidium, Praha
 Zelinková Markéta, Praha
 Zezula Michal, PÚ v Ostravě
 Zimola David, Mgr., Muzeum Vysočiny, Jihlava

Přehled spolupracujících institucí a organizací

Archaia, občanské sdružení, Praha
 Archeologický ústav AV ČR v Brně
 Archeologický ústav AV ČR v Praze
 Archeos, občanské sdružení, Prachatice
 Fluvius, občanské sdružení, Litomyšl
 Husitské muzeum, Tábor
 Chebské muzeum, Cheb
 Jihočeské muzeum České Budějovice
 Městské muzeum a galerie, Břeclav
 Muzeum Boskovicka, Boskovice
 Muzeum hlavního města Prahy
 Muzeum Prostějovska, Prostějov
 Muzeum středního Pootaví, Strakonice
 Muzeum východních Čech, Hradec Králové
 Muzeum Vysočiny, Jihlava
 Muzeum Vyškovska, Vyškov
 Národní filmový archiv, Praha
 Národní galerie v Praze
 Národní knihovna České republiky, Praha
 Národní muzeum, Praha
 Národní technické muzeum, Praha
 Okresní muzeum Českého ráje, Turnov
 Okresní muzeum Klatovy
 Okresní muzeum Mladá Boleslav
 Okresní muzeum Náchod
 Okresní muzeum Orlických hor, Rychnov nad Kněžnou
 Okresní muzeum Příbram
 Okresní muzeum, Brno-venkov
 Okresní úřad Beroun
 Okresní úřad Blansko
 Okresní úřad Brno-venkov (od roku 1997)
 Okresní úřad Bruntál
 Okresní úřad Břeclav
 Okresní úřad Česká Lípa (od roku 1998)
 Okresní úřad Český Krumlov
 Okresní úřad Havlíčkův Brod (od roku 1996)
 Okresní úřad Hodonín (od roku 1996)
 Okresní úřad Chrudim (od roku 1997)
 Okresní úřad Jablonec nad Nisou (od roku 1998)
 Okresní úřad Jihlava (od roku 1998)
 Okresní úřad Kladno (od roku 1998)
 Okresní úřad Klatovy
 Okresní úřad Kolín
 Okresní úřad Kroměříž
 Okresní úřad Kutná Hora (od roku 1997)
 Okresní úřad Liberec (od roku 1998)
 Okresní úřad Litoměřice (od roku 1998)
 Okresní úřad Mělník (od roku 1996)
 Okresní úřad Mladá Boleslav
 Okresní úřad Náchod
 Okresní úřad Olomouc (od roku 1998)
 Okresní úřad Opava
 Okresní úřad Písek (od roku 1996)
 Okresní úřad Plzeň-jih
 Okresní úřad Plzeň-sever (od roku 1997)
 Okresní úřad Prachatice (od roku 1997)
 Okresní úřad Prostějov (od roku 1996)
 Okresní úřad Příbram (od roku 1998)
 Okresní úřad Rychnov nad Kněžnou (od roku 1997)
 Okresní úřad Semily (od roku 1997)
 Okresní úřad Sokolov
 Okresní úřad Strakonice (od roku 1998)
 Okresní úřad Svitavy (od roku 1997)
 Okresní úřad Trutnov
 Okresní úřad Třebíč (od roku 1997)
 Okresní úřad Uherské Hradiště
 Okresní úřad Ústí nad Orlicí (od roku 1997)
 Okresní úřad Vyškov (od roku 1998)

Okresní úřad Znojmo (od roku 1996)
Okresní úřad Žďár nad Sázavou
Okresní vlastivědné muzeum Česká Lípa
Okresní vlastivědné muzeum Český Krumlov
Okresní vlastivědné muzeum Havlíčkův Brod
Okresní vlastivědné muzeum Litoměřice
Okresní vlastivědné muzeum Šumperk
Památkový ústav středních Čech v Praze
Památkový ústav v Brně
Památkový ústav v Českých Budějovicích
Památkový ústav v Olomouci
Památkový ústav v Ostravě
Památkový ústav v Pardubicích
Památkový ústav v Plzni

Památkový ústav v Ústí nad Labem
Prachatické muzeum, Prachatice
Prácheňské muzeum, Písek
Pražský ústav památkové péče, Praha
Severočeské muzeum, Liberec
Slovácké muzeum, Uherské Hradiště
Regionální muzeum Kolín
Technické muzeum, Brno
Ústav archeologické památkové péče severozápadních
Čech, Most
Ústav archeologické památkové péče, Brno
Vlastivědné muzeum Olomouc
Západočeské muzeum, Plzeň
Západomoravské muzeum, Třebíč

PŘEHLED VÝSTUPŮ Z UKONČENÝCH VÝZKUMNÝCH A VÝVOJOVÝCH ÚKOLŮ VČETNĚ DOKUMENTACE V ROCE 2000

Výstupy z ukončených výzkumných a vývojových úkolů

I. A 02. (96-01) Památkově hodnotná vesnická sídla v ČR (1996–2000)

Vedoucí projektu: PhDr. Pavel Bureš

Projekt ukončen a odoponován, závěrečná zpráva úkolu byla předána nositeli a uložena v SÚPP.

Dílní výstupy z výzkumných a vývojových úkolů předané uživateli

I. A 05. (95–92) Státní archeologický seznam ČR (1995–2005)

Vedoucí projektu: Mgr. Lenka Krušinová
Spoluřešitelé: viz úkol I. A, s. 15–16

Řešitelský tým výzkumného úkolu v roce 2000 zpřístupnil odborné veřejnosti dílní výstupy na základě smluvních vztahů mezi nositelem a subjekty spolupůsobícími při plnění projektu, a to předáním regionálních souborů archeologických dat (základních a aktualizovaných informačních vrstev regionálních projektů) a instalací aplikací vyvinutých v rámci projektu pro práci s daty uživateli.

1. Instalace aplikace SAS ČR 1.5 pro sběr a práci s daty v prostředí Windows 9x (NT), na území Moravy a Slezska s možností přístupu do databáze Přehledy výzkumů (4766 záznamů z ročníků 1956–1993) a regionální databáze.
2. Instalace aplikace Archeologie 1.1 pro práci s daty projektu SAS ČR v prostředí GIS ArcView 3.x nebo v dostupnější jednodušší verzi v prostředí T-Map Viewer 2.x.
3. Předání regionální databáze a regionální digitální grafické vrstvy do vlastního aplikačního prostředí.

ad 1) Byla nainstalována databáze a aplikace SAS 1.5 (kromě pracovišť SÚPP) celkem 45, z toho 5 instalací bylo provedeno v roce 2000: Slováké muzeum Uherské Hradiště, Muzeum Boskovicka, Okresní vlastivědné muzeum Šumperk, Okresní muzeum Příbram, Husitské muzeum Tábor.

ad 2) Byla nainstalována digitální grafická vrstva a aplikace Archeologie v prostředí GIS – celkem ve 28 OkÚ a v 25 archeologických organizacích, v roce 2000 nově na 19 pracovištích (11 OkÚ a 8 archeologických): v Severočeském muzeu v Liberci, ve společnosti Archaia, v Muzeu Vysočiny v Jihlavě, v Muzeu Vyškovska, v Okresním muzeu v Příbrami, v Regionálním muzeu v Kolíně, v Okresním vlastivědném muzeu v Českém Krumlově a ve Slovákém muzeu v Uherském Hradišti; dále v OkÚ Svitavy, Liberec, Příbram, Jihlava, Vyškov, Mladá Boleslav, Kolín, Uherské Hradiště, Mělník, Kladno, Bruntál.

ad 3) V roce 2000 byla digitální grafická vrstva a databáze do vlastního prostředí GIS nově předána na 2 pracoviště (OkÚ

Klatovy a Beroun) a 2 OkÚ (Strakonice, Prachatice) byla zaslána aktualizovaná data.

Fotografická dokumentace k hlavním úkolům SÚPP

V návaznosti na jmenovité úkoly je uveden seznam dokumentovaných lokalit s počtem pořízených negativů (před lomítkem) a barevných diapositivů (za lomítkem), k = kontakt.

I. A 01. (93-08) Morové sloupy v českých zemích (1995–2010)

Hrabišín 2/2, Hradec Králové 11/2, Chlum 0/2, Chlumeck nad Cidlinou 5/1, Chrudim 8/1, Jaroměř 3/7k, Jedlí 5/2, Loštice 9/0, Mohelnice 12/0, Náchod 7/16k, Nechanice 10/7, Nový Bydžov 5/0, Osek 4/0, Police nad Met. 1/0, Rohle 2/0, Šumperk 20/7, Úsov 4/2, Velké Losiny 5/5, Vidnava 0/2.

I. A 04. (93-07) Evidence a dokumentace exteriérových barokních a rokokových mříží (1995–2001)

Broumov 5/0, Bruntál 3/1, Hostýn 5/0, Jičín 7/0, Jihlava 9/0, Karlín 3/0, Krnov 1/0, Kunratice 4/1, Lojovice 3/0, Modlany 6/2, Mšec 24/1/6k, Na Hřebenkách 12/0, Náchod 2/0, Opava 2/2, Osek 30/1, Prácheň 3/0, Pardubice 2/1, Portheimka 1/0, Staré Dáblvice 8/0, Staré Vokovice 3/0, Stárkov 4/0, Štítý 3/0, Trója 10/0, Vojtěška 13/0, Zdechovice 9/0, Žamberk 3/0, Malá Strana 74/0.

I. A 07. (99-02) Přírodovědný průzkum soch na Karlově mostě, dlouhodobé monitorování vlivu okolí na jejich stav (1999–2004)

Sv. Vojtěch 6/0, sv. Mikuláš 2/0, sv. Fr. Xaverský 4/0, sv. Ludmila 1/0, sv. Fr. Serafinský 1/0, Pieta 1/0, sv. Fr. Borgia 1/0, sv. Jan, Felix, Ivan, 6/0, sv. Ivo 6/0, sv. Barbora, Markéta, Alžběta 3/0, sv. Václav 1/0, sv. Josef 2/0, sv. Vincenc Ferrerský a sv. Prokop 9/0, sv. Kryštof 1/0.

II. 08. (96-20) Koordinace monitoringu kulturních památek a památkově chráněných území v ČR zapsaných na Seznam světového dědictví a přímý monitoring Pražské památkové rezervace

Praha 886/0.

III. 01. (91-01) Odborné sledování úkolů vyplývajících z plnění Úmluvy UNESCO o světovém kulturním dědictví

11 památek – malé pasporty

Praha

Anežský klášter – Praha 1, Staré Město čp. 811

Garant SÚPP: Ing. arch. Zdeněk Chudárek

Bývalý klášter klarisek a menších bratrů, dnes Národní galerie. V roce 2000 byla realizována dílčí stavební úprava vstupního prostoru (řešení bezbariérového provozu) v souvislosti s přípravou nové expozice středověkého umění. Příprava stálé expozice si dále vyžádala rekonstrukci vzduchotechniky, a elektronických rozvodů.

Staroměstské náměstí – Praha 1, Staré Město

Garant SÚPP: Mgr. Ludmila Koběřská, Mgr. Michaela Ličnicková

Prostor Staroměstského náměstí náleží k nejvýznamnějším historicko architektonickým a urbanistickým celkům v Evropě. Stav areálu je fyzicky uspokojivý, neudržitelný je však rozsah záboru jižní strany plochy pro účely sezónních restauračních zahrádek.

Staroměstská radnice – Praha 1, Staré Město čp. 1

Garant SÚPP: Ing. arch. Ondřej Šefců

Původně středověké domy sjednocené do komplexu radnice s věží a mechanickým orlojem. Všechny objekty jsou v dobrém stavu. V roce 2000 byla dokončena rekonstrukce výtahů, včetně výtahu a vodicí šachty ve věži (bezbariérové zpřístupnění ochozu). Byla provedena příprava k zajištění projektu obnovy svatební síně.

Kostel Panny Marie před Týnem – Praha 1, Staré Město

Garant SÚPP: Mgr. Petr Štoncer

Gotický farní kostel postavený ve 2. polovině 14. století. V roce 2000 proběhlo dokončování celkové obnovy interiéru – restaurování oltářů (památkový dohled zajištěn ve spolupráci s Pražským ústavem památkové péče), dokončení opravy a restaurování varhan.

Palác Golz-Kinských – Praha 1, Staré Město čp. 606

Garant SÚPP: Ing. arch. Ondřej Šefců

Významný barokní palác situovaný na Staroměstském náměstí. V roce 2000 byla dokončena generální obnova objektu pro výstavní a kancelářské potřeby Národní galerie. Palác je ve velmi dobrém stavu.

Staronová synagoga – Praha 1, Staré Město

Garant SÚPP: Ing. arch. Ondřej Šefců

Nejstarší dochovaná synagoga bývalého Židovského Města pražského. V druhé polovině 90. let proběhla obnova exteriéru i interiéru synagogy, která je zpřístupněna veřejnosti a zároveň slouží jako modlitebna. Stavba je ve velmi dobrém stavu, v roce 2000 zde nebyly prováděny žádné práce.

Areál Karolinum – Praha 1, Staré Město čp. 541, 561, 562, 563

Garant SÚPP: Ing. arch. Ondřej Šefců

Původně gotická univerzitní kolej Karlovy univerzity přestavěná v baroku a v druhé polovině 20. století, postupně rozší-

řená o domy směrem do Celetné ulice. Všechny objekty jsou v dobrém nebo velmi dobrém stavu, areál je plně funkční. V roce 2000 proběhla projektová příprava rekonstrukce objektů čp. 561, 562, 563 včetně suterénů a v témže roce byla obnova zahájena. Rekonstrukční práce mají být ukončeny v polovině roku 2001.

Klementinum – Praha 1, Staré Město čp. 190

Garant SÚPP: Ing. arch. Ondřej Šefců

Rozsáhlý areál bývalé jezuitské koleje s Vlašskou kaplí, kostelem sv. Klimenta a sv. Salvátora. V roce 2000 proběhla oprava severního průčelí do Platnéřské ulice, obnova severního průčelí kostela sv. Salvátora, oprava krovu kostela sv. Klimenta, obnova části nádvoří včetně osvětlení, restaurátorské práce v barokní knihovně, která byla společně s astronomickou věží zpřístupněna.

Vlašská kaple – Klementinum – Praha 1, Staré Město čp. 190

Garant SÚPP: Mgr. Michaela Ličnicková, Mgr. Ludmila Koběřská

První manýristická církevní stavba na našem území realizovaná italskou kongregací. Stavebně je součástí Klementina. V roce 2000 se připravoval koncepční projekt (předprojektová příprava) pro její obnovu. Kaple je majetkem Italské republiky.

Betlémská kaple – Praha 1, Staré Město čp. 255

Garant SÚPP: Mgr. Jan Holeček

Kaple nazvaná Betlém, byla založena ve jménu sv. Mladáček roku 1391 dvořanem krále Václava IV., Hanušem z Milheimu. V letech 1836-1837 byl na místě, tehdy již vážně poškozené stavby, postaven třípatrový dům. Využity při tom byly části původních konstrukcí. Tento stav zůstal nezměněn až do roku 1949, kdy bylo rozhodnuto o rekonstrukci kaple. V roce 2000 byla prováděna pouze běžná údržba objektu.

Dům umělců – Rudolfinum – Praha 1, Staré Město čp. 79

Garant SÚPP: Bc. Karel Ksandr

Novorenesanční budova Domu umělců – Rudolfinum před-
běhla svým dispozičním uspořádáním víceúčelového kulturního zařízení doby minimálně o půl století, neboť její dispozice již plně předznamenává vrcholné funkcionalistické stavby.

V roce 2000 byla prováděna běžná údržba budovy a rozšíření dveří od výtahové chodby do sálu ve spojovacím krčku budovy. Z větších akcí je nutno jmenovat instalaci pomníku Antonína Dvořáka na Palachově náměstí. V případě tohoto pomníku se podařilo zamezit nesmyslnému návrhu instalovat tuto bronzovou sochu ve středu slavnostního schodiště do Rudolfinu.

Areál Poslanecké sněmovny Parlamentu ČR – Praha 1, Malá Strana čp. 6, 7, 8, 9, 10, 11, 12, 13, 14, 15, 16, 176, 518

Garant SÚPP: Ing. arch. Ondřej Šefců

Dva bloky bývalých šlechtických paláců a měšťanských domů zařazených postupně v 90. letech 20. století do areálu Poslanecké sněmovny Parlamentu ČR. Areál prošel generální obnovou v letech 1989 až 1995. Objekty jsou ve velmi dobrém stavu, v roce 2000 zde neprobíhala žádná významnější stavební činnost.

Areal Senátu Parlamentu ČR – Praha 1, Malá Strana čp. 17, 154, 155

Garant SÚPP: Ing. arch. Ondřej Šefců

Tři barokní šlechtické paláce – Valdštejnský, Kolovratský a Malý Fürstenberský, připojené roku 1996 k areálu Poslanecké sněmovny slouží jako sídlo Senátu ČR. Valdštejnský palác včetně jízdárny a zahrady prošel v letech 1996-2000 generální obnovou. 2. etapa obnovy zahrady bude ukončena v druhé polovině roku 2001. Všechny objekty jsou v dobrém stavebním stavu. Reprezentativní část Valdštejnského paláce a zahrada jsou přístupné veřejnosti.

Účast při jednání Komise expertů, návrh interiérové instalace, vypracování průvodcovského textu. (PhDr. Květa Křížová)

Bývalé jezuitské gymnázium – Praha 1, Malá Strana čp. 1

Garant SÚPP: Ing. arch. Ondřej Šefců

Rozsáhlý barokní komplex bývalého jezuitského gymnázia, sloužící v 19. století jako královské místodržitelství a posléze zemská sněmovna. Objekt je od roku 1994 součástí areálu Poslanecké sněmovny Parlamentu České republiky. V letech 1994-1996 zde proběhla celková obnova. V roce 2000 nedošlo k žádným stavebním úpravám.

Národní divadlo – Praha 1, Nové Město čp. 223

Garant SÚPP: Pavel Jerie

Restaurovány plastiky Záboje a Slavoje na hlavním průčelí. Proveden průzkum plastik na balustrádě průčelí do nábreží a loggie. Realizováno nové slavnostní osvětlení dle projektu Ing. J. Černého, Artechnic, oceněné mezinárodní cenou.

Národní muzeum – Praha 1, Nové Město čp. 1700

Garant SÚPP: Bc. Karel Ksandr

V roce 2000 byla prováděna běžná údržba budovy a částečné vybudování počítačové sítě pro vědecká pracoviště muzea. Z větších akcí je nutno jmenovat přípravu projektu obnovy vstupního vestibulu, která především počítá s odstraněním před třiceti lety zde instalovanými budkami pokladny a prodejny upomínkových předmětů. Dále se počítá s rozšířením šatny pro návštěvníky muzea. SÚPP zamítl přemístění dvou Schwanthalerových soch sv. Václava a Přemysla Otakara II. k zadnímu schodišti, neboť by byla porušena Schulzova kompozice vstupního vestibulu z roku 1900, kdy sem byly sochy přemístěny z Pantheonu.

Kláster Na Slovanech – Praha 1, Nové Město čp. 320

Garant SÚPP: Ing. arch. Ondřej Šefců

Areal původně gotického kláštera, představovaný v průběhu 17., 19. a 20. století. Klášter je dnes sídlem Benediktinského opatství Panny Marie a sv. Jeronýma v Emauzích. V roce 2000 probíhaly restaurátorské a stavební práce na obnově interiéru klášterního kostela a projektová příprava obnovy západního průčelí kostela, vstupní části kláštera a obnovy zahrady. Byla dokončena obnova interiéru kostela sv. Kosmy a Damiána.

Prážský hrad – Praha 1, Hradčany

Garant Správa pražského hradu: PhDr. Eliška Fučíková, Ing. arch. Petr Chotěbor; odborná pomoc: pracovníci SÚPP

Analýza Rudolfské mříže katedrály sv. Víta. Průzkum nástěnné malby ve Svatováclavské kapli v katedrále sv. Víta. (Ing. Ivana Kopecká)

Pomoc a spolupráce na přípravě výstavy „Deset století architektury“. (PhDr. Květa Křížová)

Strahovský klášter – areál premonstrátského kláštera – Praha 1, Hradčany

Garant SÚPP: Ing. arch. Zdeněk Chudárek

Dokončena 1. etapa obnovy pivovaru (zahájeno v roce 1993). Po náročné projektové přípravě započata oprava hospodářského dvora s dostavbou určenou pro klášterní kostel.

Dále byla zajištěna projektová příprava pro dílčí stavební úpravy a opravy (dveře v kapli sv. Norberta, odvlhčení a nová podlaha v sakristii apod.).

Zahájen záchranný archeologický výzkum v návaznosti na přestavbu části areálu na hotel. (Mgr. Lenka Krušinová, Mgr. Zuzana Sklenářová)

Kostel Panny Marie na Strahově:

Stanovení technologie restaurování kovových křížů na věži. (Ing. Ivana Kopecká)

Vyšehrad – Praha 2

Garant SÚPP: Ing. arch. Ondřej Šefců

Vyšehradský hřbitov – Mgr. Karin Kahancová, parkové úpravy – Mgr. Božena Pacáková

Původně středověký hrad přestavěný v 17. století na barokní pevnost. V 19. století upraven jako romantický park s vyšehradským hřbitovem. V roce 2000 dokončena obnova Karlových sadů, stavební úpravy vstupní brány, projekční příprava rekonstrukce osvětlení areálu včetně slavnostního osvětlení, soutěž na výběr projektanta obnovy Královské a knížecí akropole.

Vítkov – Národní památník s hrobem Neznámého vojína – Praha 3, Žižkov čp. 1900

Garant SÚPP: Mgr. Ludmila Koběřská

Současný stav areálu vykazuje značný stupeň devastace, do dnešního dne nebyla zpracována a předložena studie komplexního využití památníku a jeho bezprostředně navazujícího okolí. V roce 2000 byla zahájena a v hrubé stavbě dokončena památková obnova vyhlídkového altánu v severozápadní části ostrohu.

Zbraslav – klášter cisterciáků, Praha 5, Zbraslav čp. 1

Garant SÚPP: Bc. Karel Ksandr

Klášter cisterciáků založený králem Václavem II., po restituci patří rodině Bartoňů. V roce 2000 v areálu kláštera probíhala pouze běžná údržba spočívající v rekonstrukci kanalizace, udržování parku a úpravách interiéru pro rozšíření expozice Orientálního umění NG v Praze.

Bojiště na Bílé Hoře s mohylou a letohrádek Hvězda s oborou – Praha 6, čp. 1

Garant SÚPP: Mgr. Ludmila Koběřská

Významový střed bojiště kolem mohyly, pietní místo přibližně se kryjící s ohniskem bitvy na Bílé Hoře, je v relativně uspokojivém stavu, v posledních dvou letech je však vyvíjen tlak na zabor zbývajících volných ploch bělohorské pláně (jižní předpolí obory Hvězda, OP NKP) pro stavbu luxusních rodinných vil.

Objekt letohrádku prošel v posledních čtyřech letech mimořádně náročnou obnovou ukončenou v roce 2000, kdy byly dokončeny nejnáročnější odborné práce, jimiž bylo restaurování renesančního terazza s lineární kresbou (1. patro) a renesanční barevné keramické podlahy Hodovní síně (2. patro). Od konce roku se projekčně připravuje obnova tzv. hájenky čp. 86 v sousedství letohrádku a obnova domu oborníka čp.

1 při vstupu do obory. Trvalým problémem je ničení ohradní zdi a vstupních bran obory sprejery a vandaly.

Dále byl vypracován plán péče o oboru Hvězda, který zahrnuje konkrétní opatření zaměřená na odstranění dosavadních nedostatků, stabilizaci dominantního působení hlavního průhledu a letohrádku, obnovu severní a jižní aleje, průhledy a výhledy, obnovu rybníka, obnovu zahrady domu oborníka a hospodaření s lesními porosty podle lesních typů.

Odborná pomoc při řešení koncepce vnitřního vybavení a instalace. (PhDr. Květa Křížová)

Müllerova vila – Praha 6, Střešovice čp. 672

Garant SÚPP: Bc. Karel Ksandr

Obnova Müllerovy vily se připravovala od roku 1996. Při restaurování Müllerovy vily jako takové, součástí jejích exteriérů i komponentů bezprostředně navazujícího okolí, šlo především o stavební konsolidaci a konzervaci původních materiálů. Restaurátoři specializovaní na porcelán a keramiku například restaurovali i historické klozetové mísy, které se v domě zachovaly. S tímto přístupem také souviselo i dohledávání shodných dobových prvků a materiálů, které se nedochovaly.

Objekt Müllerovy vily je v současnosti prezentován formou instalované památky, zobrazující plně autenticitu hodnotného architektonického díla a reflektující zároveň význam stavby jako důležitého mezníku uměleckých a filozofických posunů v první třetině dvacátého století.

Nedílnou součástí restaurování a obnovy Müllerovy vily je rehabilitace původní zahradní úpravy, teras a oplocení, včetně obnovy vegetace podle původních plánů. Na původní realizaci zahrady se vedle A. Loose a K. Lhoty (spolupracovník na projektu vily) podíleli i dva slavní zahradní architekti Karl Förster z Postupimi a Camillo Schneider.

Restaurovaná Müllerova vila obdržela v roce 2000 cenu primátora hlavního města Prahy za mimořádně kvalitní obnovu cenného architektonického díla, realizovanou v období 1989–2000.

Mezinárodní oceňující porota organizace Europa Nostra za předsednictví Dr. Andrea H. Schulera (Švýcarsko) udělila za rok 2000 jednu z šesti medailí obnovené Müllerově vile, což je nejvýznamnější evropské ocenění v oblasti památkové péče. Medaile byla udělena za příkladné restaurování budovy, místa a zařízení, založeném na rozsáhlém výzkumu dokumentů a průzkumu vlastního domu. Cenu z rukou prezidenta Evropy Nostra jeho královské výsosti Henrika prince Dánského převzali zástupci projektanta a památkové péče v Maastrichtu v Holandsku 30. 3. 2001.

Hradiště Šárka – Praha 6, Vokovice, Liboc

Garant SÚPP: Mgr. Zuzana Sklenářová

Hradiště osídlené od pravěku, nejvýznamnější osídlení v raném středověku. Největší slovanské hradiště pražské kotliny patří ke skupině starších hradišť před vznikem pražského centra. Lokalita je volně přístupná, pokryta travou. V roce 2000 beze změn.

Střední Čechy

Budeč – Kováry, Koleč, Trněný Újezd u Zákolan – Slovanské hradiště

Garant SÚPP: Mgr. Helena Osvaldová (do 31. 12. 2000)

Slovanské hradiště, jedno z přemyslovských správních center. V areálu NKP se nachází nejstarší dosud stojící rotunda na našem území (sv. Petra a Pavla). Areál je v současné době zčásti zastavěn, zčásti pokryt stromy, keři a travou. Proběhlo jednání s OkÚ Kladno, MK ČR a Policií ČR o podání trestního oznámení týkajícího se archeologických nálezů, pocházejících údajně z Budeče a pravděpodobně z nelegální činnosti; zároveň byl dohodnut režim zajištění záchraného archeologického výzkumu při pohřbech.

Hradiště a keltské oppidum Závist – Točná, Zbraslav, Lhota u Dolních Břežan

Garant SÚPP: Mgr. Zuzana Sklenářová

Rozsáhlé hradiště na jižním okraji Prahy s téměř kontinuálním osídlením po celý pravěk a raný středověk, zejména centrum a sakrální okrsek ve střední až pozdní době bronzové, v halštatsko-laténském období (kamenné stavby) a keltské oppidum (mohutný systém opevnění). Areál je volně přístupný a je v celé ploše pokryt lesem. Stav NKP je neutěšený. Dosud se nepodařilo dosáhnout posunu směrem k záchraně pozůstatků staveb odkrytých na akropoli. Plocha je volně přístupná, velkou návštěvností a povětrnostními vlivy dochází k postupné destrukci objektů, která vyvolává negativní odezvu u veřejnosti.

Karlštejn – hrad

Garant SÚPP: Ing. arch. Zdeněk Chudárek

V roce 2000 pokračovala sanace stropních konstrukcí Císařského paláce (realizace 1. etapy a projektová příprava a realizace 2. etapy). Mimořádně náročné práce si vyžádaly přerušení návštěvního provozu hradu od listopadu 2000 do konce března 2001. Kromě statické sanace stropů byla prováděna stavební údržba (např. oplocení hospodářského dvora).

Vypracování koncepce interiérové instalace, zhodnocení sbírek apod. (PhDr. Naděžda Kubů, CSc.)

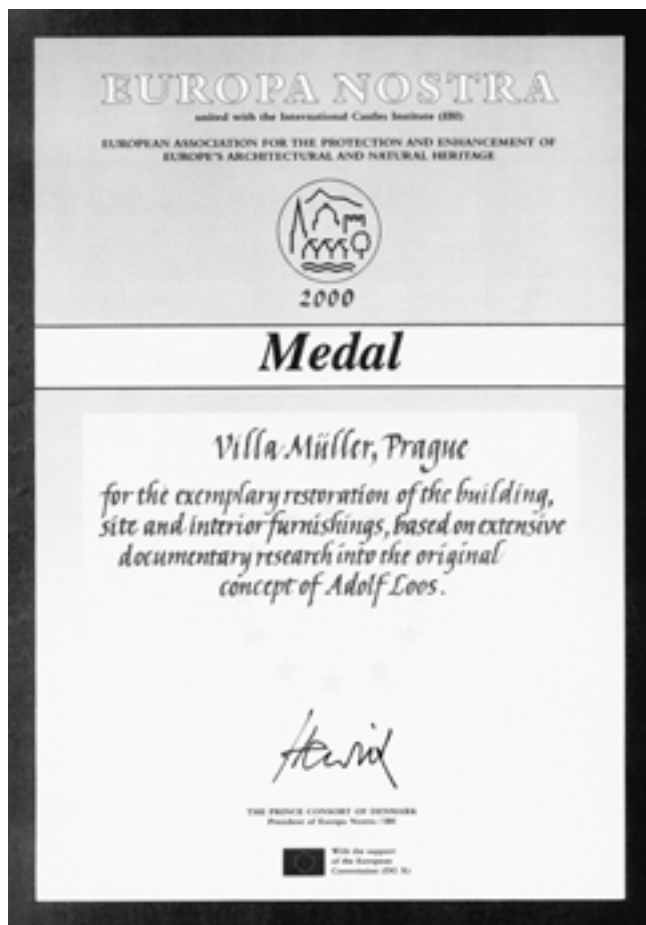

Certifikát k udělení medaili Europa Nostra za obnovu Müllerovy vily v Praze.

Kolín – areál kostela sv. Bartoloměje

Garant SÚPP: Ing. Lenka Kunrátková, Ing. arch. Vladimíra Rákosníková

V roce 2000 byla dokončena restaurátorská oprava pláště a výměna měděné krytiny na jižní věži chrámu. V říjnu byly do zvonice osazeny nové zvony z dílny zvonaře Pernera. V závěru roku byl zpracován projekt opravy pláště zvonice, kamenických prvků ochozu, krovu a střechy.

Křivoklát – hrad, čp. 47

Garant SÚPP: Ing. arch. Ondřej Šefců

Celkový stav hradu je možno hodnotit jako dobrý. V roce 2000 probíhala oprava střech nad bývalým pivovarem a projektová příprava úprav dolního nádvoří.

Konzultace při přípravě interiérové instalace a zhodnocení sbírkových fondů určených k vystavení. (PhDr. Květa Křížová)

Projednávána příprava záchranného archeologického výzkumu při zemních pracích v areálu NKP. (Mgr. Lenka Krušínová)

Kutná Hora – chrám sv. Barbory s kaplí Božího Těla

Garant SÚPP: Pavel Jerie

Sv. Barbora:

Z ohradní zdi parku byl do západní předsíně chrámu přenesen epitaf jezuitského básníka 17. století Bridela. Ateliérem MURUS byl zpracován projekt pro stavební povolení obnovy fasád chrámu.

Kaple Božího Těla:

V září byla po celkové obnově kaple otevřena. V roce 2000 práce zahrnovaly dokončení obnovy fasád a zejména restaurování interiéru. Byly nově omítnuty klenby s napojením na fragmentárně zachované omítky v přechodech na stěny a u kamenných žeber. Žebra byla očištěna od vrstev z doby existence varhanní dílny. Ponechány byly fragmenty starších polychromií a nátěrů. Doplnky a tmelení byly omezeny na minimum. Stěny kaple zůstaly místy bez omítek. Ty byly doplněny převážně jen v horních částech kaple, aby mohly být propojeny s fragmenty omítek historických. Vstupní schodiště bylo opatřeno novými stupni a zábradlím podle návrhu akad. arch. M. Hulce. Do střední části kaple byla položena kamenná dlažba již dříve vyjmutá z kostela sv. Jana Nepomuckého v Kutné Hoře. I přes značný objem prací si kaple uchovala ráz torzálně dochované stavby lucemburské gotiky. Po obnově vynikl jedinečný architektonický koncept spodní kaple s devíti poli křížové klenby na válcových podporách, pro dlouhodobé znepřístupnění takřka neznámý. Terasa v místě bývalé zahrady nad kaplí získala novodobou úpravu podle návrhu autora projektu.

Účast na jednání o využití objektu. (MgA. Jaromír Novotný, Ilona Bydžovská)

Park:

Na úpravu parku okolo chrámu sv. Barbory zpracována a odsouhlasena projektová dokumentace.

Levý Hradec – Žalov – Přemyslovské hradiště

Garant SÚPP: Mgr. Helena Osvaldová (do 31. 12. 2000)

Raně středověké slovanské hradiště, starší centrum českého státu předcházející Pražskému hradu. Území zčásti zastavěno, zčásti zatravněno, mimo oplocené plochy volně přístupné. V roce 2000 zde probíhala drobná stavební činnost na částečně zastavěné ploše předhradí při opravách rodinných domků a drobné stavební akce na hřbitově u kostela sv. Klimenta. Konal se benefiční koncert, jehož výtěžek byl určen na opravu varhan v kostele sv. Klimenta. Proběhla rekonstrukce autobusové zastávky Levý Hradec a osazení nových informačních tabulí u hřbitova. U obou akcí nebylo dodrženo závazné stanovisko MK ČR a proběhlo správní řízení.

Libice nad Cidlinou – Slovanské hradiště Slavníkovců

Garant SÚPP: Mgr. Zuzana Sklenářová

Raně středověké slovanské hradiště, regionální centrum, kde byli roku 995 vyraženi Slavníkovci. Je spojena s osobností sv. Vojtěcha. Území je volně přístupné, zčásti je zatravněno, zčásti zemědělsky obděláváno. Na akropoli byl osazen pomník sv. Vojtěcha a Radima a kříž. Na ploše přilehlé archeologické památkové rezervace (zahrnuje i předhradí, intravilán dnešní vesnice) došlo v ložském roce ke zničení části opevnění na soukromém pozemku (v souvislosti s tím proběhlo trestní řízení a soud); ARÚ AV ČR provedl záchranný archeologický výzkum.

Lidice – areál Lidice

Garant SÚPP: Mgr. Karin Kahancová

V roce 2000 proběhla jednání o údržbě krajinných ploch a kultivaci zanedbaného prostoru Růžového sadu. Odstranily se všechny poškozené a zanedbané plochy růží a začalo se s rozsáhlou kultivací. Byl vypracován nový investiční záměr pro rozestavěný objekt „galerie“, jenž je v ochranném pásmu NKP. V průběhu celého roku se prováděla údržba objektů a zelených ploch areálu.

Příbram – poutní areál Svatá Hora

Garant SÚPP: Mgr. Michaela Ličeníková, Mgr. Jan Holeček

Objekt je ve stabilizovaném stavu, probíhá zde pravidelná průběžná údržba. Areál je jako funkční poutní místo celoročně přístupný. V těsné blízkosti areálu byla plánována stavba rozhledny, s jejíž realizací SÚPP nesouhlasil.

Sázava (Černé Budy) – klášter Sázavský, čp. 1

Garant SÚPP: Ing. Lenka Kunrátková

Areál kláštera je místem významných archeologických nálezů, zejména výzkumy ze sedmdesátých let minulého století přispěly k poznání nejstarších fází výstavby.

V objektech kláštera nebyla v posledním roce žádná stavební činnost. V těchto dnech se konzultuje dokumentace vnitřních rozvodů v objektu fary a části opatství, tyto prostory budou využity pro noviciát řádu baziliánů. Stavební práce bude provázet záchranný archeologický výzkum.

Stará Boleslav – areál kostelů sv. Václava a sv. Klimenta

Garant SÚPP: PhDr. Alena Horynová, Ing. arch. Miloš Solář

V roce 2000 se obnova soustředila na opravu kostela sv. Klimenta. Kromě některých drobných udržovacích prací začalo restaurování středověkých nástěnných maleb v interiéru. Dokončená 1. etapa restaurátorských prací je zdařilá. Na kostele sv. Václava se prováděly pouze udržovací práce – oprava porušené střešní krytiny a čištění žlabů.

Spolupráce s vlastníkem (Arcibiskupstvím pražským) je v rámci možností dobrá. Je však nezbytné, aby oběma kostelům byla věnována větší pozornost ze strany vlastníka, zejména při poskytování finančních příspěvků na opravu a údržbu. Současná situace je neuspokojivá.

Stará Boleslav – areál kostela Nanebevzetí Panny Marie

Garant SÚPP: Ing. arch. Miloš Solář

V roce 2000 se opravoval krov kostela. Práce byly provedeny vzorným způsobem.

V roce 2001 má začít celková obnova pláště. Oprava je limitována nedostatkem peněz.

Velmi nepříznivý je například stav ambitu, ve kterém bylo statické zabezpečování v polovině přerušeno a stavba je již několik let ponechávána svému osudu. Spolupráce s vlastníkem

(Arcibiskupstvím pražským) je v rámci možností dobrá. Bylo by však vhodné, aby areálu byla věnována větší pozornost ze strany vlastníka, zejména při poskytování finančních příspěvků na opravu a údržbu. Současná situace není uspokojivá.

Jižní Čechy

České Budějovice – Linec (česká část) – koněspřežní železnice
Garant SÚPP: Ing. arch. Eva Dvořáková

Pozůstatky 1. nejdelší koněspřežní železnice na evropském kontinentě. NKP zahrnuje různorodé objekty od klasických obytných staveb, hospodářských budov, technických doplňků, mostů, propustků až po reliktu dopravní trasy. V roce 2000 byly na základě zpracovaných SHP vypracovány: studie obnovy objektu „Zelená ratolest“ v Českých Budějovicích, Husova 5 a studie využití objektu přepážní stanice v Holkově, okres Český Krumlov. U přepážní stanice v Holkově bylo provedeno základní vyčištění objektu od náletové zeleně. Ostatní součásti NKP, zejména terénní pozůstatky, nejsou ve zcela dobrém technickém stavu.

Český Krumlov – hrad a zámek, čp. 46
Garant SÚPP: Pavel Jerie

Hlavní akcí, ukončenou v roce 2000, byla oprava plášťového mostu. Po kontrole dřevěné nosné konstrukce a její opravě byly obnoveny fasády, včetně kamenné konstrukce mostu mezi 5. nádvořím a zámekem. Byly restaurovány malby v interiérech mostu, konzervovány podlahy, opravena původní okna a přízdní vázy na parapetech. U objektu lékárny na 1. nádvoří byla dokončena oprava střechy a restaurování fasád zdobených sgrafity bez nového nanesení vrchního pačoku – bez rekonstrukce kontrastní barevnosti. Do provozu se uvedla pokladna v mincovně na 2. nádvoří vybavená mobiliárem podle návrhu ateliéru Girs AT. Na 2. nádvoří došlo k plynofikaci obytné budovy. V chodbě divadla v 1. patře se sejmuly novodobé omítky a pačoky z 20. století a prezentovaly se omítky historické. Dílčí opravy se týkaly mašinérie (strojovny) a stropu jeviště.

U řady dalších objektů byly prováděny údržbové práce, stejně jako v zahradě. V zahradě se ještě restaurovaly vázy na balustrádě u fontány a opravila se koruna zdi malé zahrady. Pokračovaly práce na vybavení depozitáře v Renesančním domě skříněmi a závěsy na sufitě.

Zpracoval se projekt obnovy střechy bývalých koníren na 1. nádvoří a studie úpravy interiérů bývalé lékárny.

Holašovice – vesnická památková rezervace v Seznamu světového přírodního a kulturního dědictví UNESCO
Garant SÚPP: PhDr. Pavel Bureš

V roce 2000 pokračovala průběžná postupná údržba a obnova památkově chráněného sídelního celku Holašovic, výrazně finančně dotovaná ze státních prostředků. Šlo zejména o opravy fasád, střešních plášťů, vrat apod. Pro budoucí strategii rozvoje vsi a pro stanovení odpovídajících regulačních opatření stavební činnosti bylo důležité zpracování zadání podmínek pro vypracování územního plánu obce Jankov s Holašovicemi. Pozitivní roli plní informační centrum, doplněné o drobnou národopisně historickou expozici, zřízené pro potřeby narůstajícího turistického ruchu i propagaci Holašovic.

Husinec – rodný dům Mistra Jana Husa, čp. 36
Garant SÚPP: Mgr. Jan Holeček

Domek, v němž se Mistr Jan Hus narodil, byl v roce 2000 v dobrém stavu.

Jindřichův Hradec – zámek, čp. 1
Garant SÚPP: Mgr. Jan Holeček

V roce 2000 byly prováděny jen běžné údržbové práce. V těsném sousedství hranice NKP, avšak ještě v areálu zámku, probíhala obnova bývalého mlýna „U čtrnácti“ – renesanční stavby upravené v minulém století na elektrárnu. Při revizi NKP bylo navrženo, aby tato část areálu zámku byla začleněna do jejího území.

Kájov – poutní kostel Nanebevzetí Panny Marie
Garant SÚPP: Ing. arch. Zdeněk Chudárek

Bývalé probošství cisterciáckého kláštera ve Zlaté Koruně. V roce 2000 realizace opravy východní budovy fary. Byla provedena náročná oprava krovu a výměna krytiny. Pro potřebu konventu řeholnic byly opraveny interiéry se značným objemem restaurátorských prací.

Při zemních pracích byl proveden záchranný archeologický výzkum. (Mgr. Zuzana Sklenářová)

Písek – most
Garant SÚPP: Ing. arch. Eva Dvořáková

Nejstarší raně gotický kamenný most přes řeku Otavu v Písku byl postaven královskou stavební hutí zvíkovskou. Je po celkové obnově, která byla dokončena roce 1999. V roce 2000 probíhala běžná údržba.



Kraj Jižní Čechy, Stádlec, most přenesený z Podolska. (Foto Václav Dvořák)

Sezimovo Ústí – Kozí Hrádek
Garant SÚPP: Mgr. Jan Holeček

Objekt zříceniny je v relativně stabilizovaném stavu, oplocený, v sezoně přístupný. V roce 2000 byla realizována nová lávka přes hradební příkop a obnoven nátěr na objektu obsluhy. Krajina v blízkosti objektu je ohrožena stavbou plánovaného obchvatu Tábora: Sezimovo Ústí, Planá nad Lužnicí.

Stádlec – silniční most
Garant SÚPP: Ing. arch. Eva Dvořáková

Řetězový most postavený přes řeku Vltavu u Podolska byl v roce 1975 přenesen do Stádlce. V současné době je v dobrém technickém stavu (po celkové opravě), slouží s omezením hmotnosti automobilové dopravy.

Strakonice – areál hradu
Garant SÚPP: Ing. arch. Ondřej Šefců

Část areálu je v relativně dobrém stavu (objekty přestavěné ve 20. století), u velkého počtu objektů se ale objevují různé závažné poruchy zaviněné špatnou údržbou, statickými poruchami a vlhkostí (kostel sv. Prokopa, hradební zeď, hospodářské budovy). Areál je z velké části přístupný s bohatým kulturním využitím. Obnovu areálu ztěžuje nedořešený restituční spor. V roce 2000 bylo realizováno zastřešení velké terasy a byl zpracován projekt odvlhčení depozitáře muzea a příprava opravy krovu nad hlavní lodí kostela sv. Prokopa.

Tábor – hrad Kotnov a pivovar, čp. 127
Garant SÚPP: Mgr. Jan Holeček

Areál bývalého hradu je z větší části pustý, menší část je provizorně využívána pro různé podnikatelské účely. Celý areál vyžaduje rozsáhlou obnovu.

Tábor – Bechyňská brána
Garant SÚPP: Mgr. Jan Holeček

Dnešní hrázděná pavlač je z doby neogotické úpravy brány, původní je mimořádně cenný krov stavby. V roce 2000 zde byl instalován EZS.

Tábor – radnice, čp. 1
Garant SÚPP: Mgr. Jan Holeček

Radnice je dobře dochovaným příkladem radniční architektury v Čechách. V roce 2000 byla prováděna pouze běžná údržba památky.

Trocnov – rodiště Jana Žižky
Garant SÚPP: Mgr. Jan Holeček

Archeologickým výzkumem byly odkryty zbytky základového zdiva dvou zemanských dvorců ze 14. a 15. století. Jeden z nich držel v letech 1376-1384 Jan Žižka z Trocnova. Celý areál byl upraven a v hájovně zřízen památník Jana Žižky. V roce 2000 byl pro provozní účely areálu opraven objekt bývalé stodoly.

Třeboň – augustiniánský klášter (čp. 125) s kostelem sv. Jiljí v Třeboni
Garant SÚPP: Mgr. Jan Holeček

V roce 2000 byl kostel vymalován. V rámci prováděných prací byl realizován průzkum poruch vlhkosti klášterního kostela. Na vybraných místech byly provedeny sondy za účelem zjištění původní výmalby a ověření případné existence nástěn-

ných maleb. Došlo k restaurování dvou vchodových dveří do kostela a k restaurování čtyř světeckých soch před kostelem.

Vyšší Brod – areál cisterciáckého opatství
Garant SÚPP: Ing. arch. Zdeněk Chudárek

Dokončena byla oprava místností v přízemí barokního konventu pro ubytování mnichů a oprava fasád. Zajištěna projektová dokumentace, konzervace a stabilizace ohrožených budov pivovaru a mlýna. Pokračovalo se v opravě krovu a výměně krytiny na soudní budově.

Zlatá Koruna – areál bývalého cisterciáckého kláštera, čp. 1
Garant SÚPP: Ing. arch. Zdeněk Chudárek

V roce 2000 byl areál kláštera majetkově převeden z Vědecké knihovny v Českých Budějovicích na SPÚ v Českých Budějovicích. Bylo pokračováno v opravě a konzervaci ohradní zdi kláštera a torza raně barokní opatské kuchyně.

Zpracováno vyjádření ke koncepci náplně expozic. (Mgr. Vítězslav Štajnoch, PhD.)

Zvíkov – areál hradu, čp. 1
Garant SÚPP: Ing. arch. Ondřej Šefců

Hrad je v dobrém stavu, veřejnosti přístupný. V roce 2000 zde neprobíhaly žádné podstatnější stavební úpravy.

Plzeňský kraj

Bezemín – Slovanské hradiště
Garant SÚPP: Mgr. Zuzana Sklenářová

Slovanské hradiště a mohylové pohřebiště v jeho zázemí představují jedinečný soubor raně středověkého sídelního a pohřebního areálu. V roce 2000 se území stalo součástí naučné stezky Šipín a byly zde osazeny informační tabule. Mohyly jsou trvale narušovány nelegálním vyhledáváním archeologických nálezů a lesními pracemi.



Plzeňský kraj, Bezemín, slovanské hradiště v poloze „Švédské šance“, pohled ze Šipína. (Foto Zuzana Sklenářová)

Čečovice – kostel sv. Mikuláše
Garant SÚPP: PhDr. Vratislav Nejedlý, CSc., Ing. arch. Miloš Solář

Kostel sv. Mikuláše v Čečovicích patří mezi naše nejceněnější dochované středověké stavby.

Na základě výsledků celkového restaurování je však zřejmé, že i mladší kulturní fáze jsou hodnotné. SÚPP převzal



Plzeňský kraj, Čechovice, kostel sv. Mikuláše, západní část lodi po obnově. (Foto Miloš Solář)

odbornou garanci po roce 1999, kdy byl kostel prohlášen národní kulturní památkou. Navázal na předchozí velmi fundovanou práci dr. Drncové z SPÚ v Plzni, se kterou dále při obnově velmi úzce spolupracuje. V současné době je dokončena obnova exteriéru a interiéru stavby. Náklady byly hrazeny z Programu zachrany architektonického dědictví. Obnovu prováděl tým zkušených restaurátorů. Výsledek je mimořádně zdařilý a lze jej hodnotit jako jednu z nejúspěšnějších akcí posledních let.

Průzkum omítky. (Ing. Ivana Kopecká)

Horšovský Týn – areál zámku a hradu, čp. 1

Garant SÚPP: Ing. arch. Miloš Solář

Přes rozsáhlé stavební práce ve druhé polovině 20. století není celkový stavební stav areálu uspokojivý. Lokálně lze závady hodnotit jako havarijní. To se týká zejména kanalizace a střeš. Velmi kladně je nutné ohodnotit jak práci správy zámku (stále rozšiřování nabídky pro návštěvníky – v současné době jsou k dispozici čtyři trasy), tak mimořádnou péči, kterou věnuje jeho údržbě a opravě. Možnosti nezbytných větších oprav jsou ovšem limitovány nedostatkem peněz. V roce 2000 byl poskytnut příspěvek z Programu zachrany architektonického dědictví, který byl použit na statické zajištění Lusthausu a opravu jeho střešy, 1. etapu statického zajištění jihozápadní věže včetně zahájení prací na obnově kanalizačního a odvodňovacího systému, a na dřevěnou podlahu Erbovního sálu. Spolupráce s vlastníkem je velmi dobrá.

Památková interiérová instalace, zhodnocení sbírek. (PhDr. Naděžda Kubů, CSc.)

Kladruby – areál bývalého benediktinského opatství, čp. 1

Garant SÚPP: Ing. arch. Zdeněk Chudárek

Pokračovala oprava fasád kostela (západní průčelí) spojená s restaurováním sochařské výzdoby a kovářských prvků. Prováděna stavební údržba a dílčí opravy v prelaturě, kde je zpřístupněna nová instalace (opatský byt a výstava soch sv. Jana Nepomuckého). Některé stavby kláštera (zvláště nový konvent) jsou dlouhodobě ohroženy havarijním stavebně technickým stavem.

Byl prováděn záchranný archeologický výzkum. (Mgr. Zuzana Sklenářová)

Rekonstrukce historických interiérů, zhodnocení sbírek. (PhDr. Naděžda Kubů, CSc.)

Okrouhlé Hradiště – Hradišský kopec

Garant SÚPP: Mgr. Zuzana Sklenářová

Rozsáhlé hradiště nynické skupiny pozdní doby bronzové, patrně centrum regionu (nově zjištěno i osídlení v eneolitu – chamská kultura). Areál hradiště je zčásti pokryt lesem, zčásti byl odtěžen dnes již uzavřeným lomem (mimo území NKP). K záměru zřízení stanice GSM na Hradišském vrchu SÚPP sdělil tazateli zamítavé vyjádření.

Plasy – areál bývalého cisterciáckého kláštera, čp. 2

Garant SÚPP: Ing. arch. Zdeněk Chudárek

Konvent:

V budově konventu byla realizována oprava tříramenného schodiště a vodní nádrže ve schodišřovém prostoru.

Průzkum omítky. (Ing. Ivana Kopecká)

Vypracování vyjádření k nové části instalace, odborné konzultace při přípravě prezentace sbírek. (PhDr. Naděžda Kubů, CSc., MgA. Jaromír Novotný)

Kostel:

Na kostele pokračovala oprava střeš. Je připravovaná oprava fasád (proveden restaurátorský průzkum).

Průzkum nástěnných maleb. (Ing. Ivana Kopecká)

Při odvodnění prováděn záchranný archeologický výzkum. (Mgr. Lenka Krušinová)

Královská kaple:

Konzultace týkající se vlhkosti objektu. (Ing. Ivana Kopecká)

Přímda – hrad

Garant SÚPP: Mgr. Petr Štoncner

V roce 2000 bylo zahájeno statické zajištění donjonu – realizována oprava jihozápadního nároží, jehož stabilizace umožní přístup k ostatním obvodovým zdím donjonu. Objekt je pro veřejnost nepřístupný.

Rabí – hrad

Garant SÚPP: Mgr. Petr Štoncner

V roce 2000 bylo realizováno statické zajištění a oprava tzv. nástupní věže a přiléhajících hradebních zdí. Dále byla zahájena oprava a rekonstrukce vstupu 5. brány včetně osazení původního historického ostění. Součástí těchto prací je i vybudování nové přístupové komunikace mezi 4. a 5. branou.

Starý Plzenec – Slovanské hradiště Hůrka

Garant SÚPP: Mgr. Helena Osvaldová (do 31. 12. 2000)

Raně středověké centrum přemyslovské knížecí správy, předchůdce města Plzně. Plocha hradiště je volně přístupná, zčásti zalesněna, zčásti zatravněna, na části je sad. V areálu se nacházejí základy kostelů sv. Vavřince a sv. Kříže a dosud stojící rotunda sv. Petra. Odkryté základy obou kostelů jsou v současné době působením povětrnostních vlivů a náletových po-

rostů postupně destruovány. Probíhají jednání o opatřeních k nápravě.

Karlovarský kraj

Bečov nad Teplou – hrad a zámek, čp. 9

Garant SÚPP: Mgr. Petr Štoncner

V roce 2000 bylo realizováno statické zajištění bývalé kónirny a její úprava na dílnu a sklad pro potřeby správy objektu. Dále byly zahájeny statické práce na objektech kaplové věže, donjonu a spojovacího křídla horního hradu, jejichž stavebně-historický průzkum byl zadán Ing. J. Andrlému. Projektčně bylo zpracováno statické zajištění a oprava krovu a střechy objektu bývalé lesní správy v areálu hradu.

Byl prováděn záchranný archeologický výzkum. (Mgr. Zuzana Sklenářová)

Průzkum omítek. (Ing. Dagmar Michoinová)

Relikviář sv. Maura:

Společně s FJFI ČVUT průzkum kovových částí. (Ing. Ivana Kopecká)

Severní Čechy

Kadaň – areál františkánského kláštera, čp. 747

Garant SÚPP: Ing. arch. Ondřej Šefců

Areál prochází kompletní obnovou. V roce 2000 probíhaly v klášteře stavební úpravy v 1. patře (zajišťující statiku) a rehabilitace zahrady. Obnova probíhá z prostředků města Kadaně a z Programu zachrany architektonického dědictví. Areál je ve stabilizovaném stavu, nutno dokončit záchranné práce ve staré části kláštera.

Louny – kostel sv. Mikuláše

Garant SÚPP: Ing. arch. Miloš Solář

Interiér chrámu byl modernizován (dehistorizován) v době od 70. do začátku 90. let 20. století. Exteriér je v dobrém stavu. Památka je stabilizována a v roce 2000 v ní neprobíhaly žádné úpravy.

Osek – areál cisterciáckého opatství, čp. 486

Garant SÚPP: Ing. arch. Zdeněk Chudárek

Pokračování v opravě fasád kostela a jeho sochařské výzdoby na západním průčelí (horní část). Významným počinem bylo dokončení restaurátorské opravy chórových lavic (rozebraných v 70. letech 20. století). Byla dokončena oprava původní mnišské nemocnice (statické zajištění a elektroinstalace). Dlouhodobým problémem zůstává neutěšený stav klášterních zahrad se solitérními stavbami, z nichž některé jsou v havarijním stavu.

Klášteří kostel Nanebevzetí Panny Marie:

V letech 1999 a 2000 byly restaurovány intarzované barokní chórové lavice z let 1714-1719 se sochařskou výzdobou od F. A. Kuena a olejomalbami V. V. Reinera. Jižní chórová lavice byla rozebrána, protože vyžadovala rozsáhlejší truhlářské opravy včetně povrchové úpravy. Obě lavice, severní a jižní, byly důkladně ošetřeny proti dřevokaznému hmyzu, restaurován byl korpus i polychromie na sochařských a řezbářských prvcích včetně olejomaleb. Na restaurování se podílela: akad. mal. M. Nečásková, restaurátorka U. Fischer z Německa a F. Kratochvíl. (PhDr. Vratislav Nejedlý, CSc., PhDr. Alena Horynová)

Terezín – Malá pevnost, čp. 304

Garant SÚPP: Ing. arch. Vladimíra Rákosníková

V roce 2000 proběhla další etapa sanace hradebního systému, a to v jižní části vstupního křídla. Po odkrytí konstrukce obvodového valu až na klenby bylo provedeno vodotěsné zajištění vodorovných konstrukcí a následné navrstvení spádových, izolačních a tvarujících vrstev, včetně zazelenění povrchu travnatým krytem. V hrubé stavbě byla ukončena obnova místností ve valu 1. dvora, a to odsolením, speciální elektrickou metodou a nanášením sanačních omítek a nátěrů. Celá severní kurtina je připravena po dokončení instalace pro prezentaci v rámci prohlídkového okruhu.

Liberecký kraj

Bezděz – hrad

Garant SÚPP: Mgr. Petr Štoncner

V roce 2000 byla zahájena postupná oprava kapličky křížové cesty z 80. let 17. století podél přístupové cesty.

Analýza omítek věže. (Ing. Dagmar Michoinová)

Sychrov – zámek, čp. 1

Garant SÚPP: Bc. Karel Ksandr

V roce 2000 na Sychrově probíhaly tyto obnovovací a restaurátorské práce: generální oprava střech a fasád schodišťového traktu zámku, obnova Bertina křídla pro instalaci nového prohlídkového okruhu, dokončení dílny údržby a garáží v zásobní zahradě parku zámku, rekonstrukce osázení čestného dvora zámku, vybudování voliéru u zásobní zahrady pro expozici dravců, dokončení sanace lipové aleje zvané Rohanka.

Konzultace a vyjádření v záležitosti nové interiérové instalace a zhodnocení sbírek. (PhDr. Květa Křížová, PhDr. Marie Mžýková, CSc.)

Hradecký kraj

Broumov – areál benediktinského kláštera s kostelem sv. Vojtěcha

Garant SÚPP: Ing. arch. Miloš Solář

V části prelatury je nyní umístěno Městské muzeum, v části zbývajících interiérů zřídila duchovní správa prohlídkovou trasu. Většina prostor je zatím bez využití. Perspektivně se uvažuje o využití pro klášter benediktinek. Stavební stav vykazuje dlouholeté zanedbávání údržby. Objekty a zahrada jsou zchátralé, lokálně je lze hodnotit jako havarijní, a to včetně umělecké výzdoby. Areál nezajišťuje příjem, který by umožňoval odstranění škod a uvedení památky do řádného stavu. Z Programu zachrany architektonického dědictví je poskytován příspěvek, z něhož se uhradila obnova pláště Růžového dvora a některé drobné sanační práce. Na podzim roku 2000 začala obnova vstupní fasády prelatury a restaurování velmi hodnotných venkovních mříží z dvorních průčelí, které již byly ohroženy fyzickým zánikem. Spolupráce s vlastníkem je v rámci existujících možností velmi dobrá.

Dobrošov – soubor pevnostního systému

Garant SÚPP: Ing. arch. Eva Dvořáková

Soubor pevnostního systému v Dobrošově byl vybudován v letech 1937-1938 jako součást nejtežšího hraničního opevnění ČSR firmou „Kapsa – Müller“. Komplex se skládá ze 7 betonových objektů, z nichž jsou na povrchu patrné pouze 3 (velitelský srub Zelený, dělostřelecký srub Můstek a pěchotní srub Jeřáb). Ostatní objekty nebyly dobudovány. Dnes slouží areál pro muzejní účely. V roce 2000 probíhaly pouze udržovací práce – byly obnoveny vnitřní nátěry srubu Jeřáb. Soubor objektů je v poměrně dobrém technickém stavu. Na místě mino-

metné věže byla vybudována novodobá telekomunikační věž s časovým omezením doby jejího trvání. Při revizi pozemků bylo doporučeno do areálu zahrnout další objekty (srub Hrobka, Jirásek), které dosud nejsou součástí NKP, ale historicky k areálu patří.

Hospital Kuks

Garant SÚPP: Mgr. Michaela Líčeníková

Obnova hospitalu probíhá již několik let. V roce 2000 pokračovala výměna střešní krytiny. Objekt je v sezoně přístupný veřejnosti, součástí expozice je barokní lékárna a v roce 2001 bude otevřena expozice farmaceutického muzea. K hospitalu patří též budova lapidária s barokními plastikami M. B. Brauna.

Hradec Králové – muzeum Hradec Králové, čp. 465

Garant SÚPP: Mgr. Karin Kahancová

V roce 2000 pokračovala rozsáhlá obnova objektu, zejména: všech vnitřních rozvodů (EZS, EPS, silnoproud, slaboproud, topení). Dispozičně byla změněna ředitelna a vybudována výtahová šachta. U anglických dvorků se odstranila vzlínající vlhkost, demontovalo se zábradlí a očistily se vnitřní zdi.

Průběh obnovy objektu nebyl vhodně koncipován. Majitel objektu, město Hradec Králové, nevhodně koordinoval postup obou etap: nejdříve došlo k obnově části vnitřních rozvodů a po delší době teprve následovala obnova anglických dvorků.

Dodavatel rekonstrukcí Orlická stavební, a. s., Hradec Králové přistupuje k objektu NKP značně necitlivě. U všech obnovovacích prací chybí koordináční článek mezi projektantem a dodavatelem.

Průzkum omítek. (Ing. Dagmar Michoinová)

Opočno – zámek, čp. 1

Garant SÚPP: Mgr. Petr Štoncner

V roce 2000 byla lokálně opravena střecha a poškozené komíny na hlavní zámecké budově, na bývalé studniční věži, spojovací chodbě a letohrádku. Rovněž byla zahájena oprava střechy a krovu u zanedbaného objektu bývalé soudní budovy čp. 2 při vstupu do areálu zámku, který nově přešel do majetku města.

Ratibořice – NKP Babiččino údolí

Garant SÚPP: Ing. arch. Eva Dvořáková, Jarmila Radová

V roce 2000 v areálu NKP byly prováděny následující akce:

Obnova fasády Starého mlýna včetně ostění oken a dveří, učiněna opatření proti enormní vlhkosti zdiva, opraveny vnitřní omítky, provedena montáž dřevěného schodiště a oprava dalších dřevěných konstrukcí a prvků. Postavení repliky historické pece „v šalandě“, oprava okapového chodníku a dlažby před vstupem a další. Obnova je prováděna kvalitně. Přípravuje se expozice pro prostor podkolí mlýna.

Revitalizace mlýnského náhonu v důsledku jeho poškození staletou vodou a povodněmi. Opravu si vyžádaly následující objekty u mlýnského náhonu: propust u kuchyňské zahrady, stavědlo na Batyldě, stavědlo č. 4, stavědlo u splavu, most u Viktorčina splavu, opěrná zeď u mostu a propust na Bělidle. V důsledku povodně v roce 2000 se rozpadlo paleční kolo (na hřídeli funkčního vodního kola) a vyžádalo si výrobu nového. Všechny tyto práce bylo třeba provést urychleně vzhledem k nebezpečí jarních povodní v následujícím roce.

Oprava oplocení parku při příjezdové cestě od Zlíně v úseku od brány k parkovišti.

Pro obnovu hospodářského objektu u Starého mlýna se připravila projektová dokumentace stavebních úprav, jejichž rozsah byl předem stanoven rozhodnutím SÚPP.

Došlo k projednání konceptu studie „Využití historického závlahového systému pro revitalizaci NKP Babiččino údolí“ a ke zpracování projektu výstavby provizorního přístřešku pro koks (zatím není dostatek finančních prostředků na výstavbu definitivního přístřešku za skleníkem, na který byla zpracována a schválena projektová dokumentace v roce 1999).

Poskytování konzultací při tvorbě interiérové instalace a zhodnocení sbírek v zámku. (PhDr. Květa Křížová)

Smiřice – zámecká kaple Zjevení Páně (Klanění Tří králů)

Garant SÚPP: Ing. arch. Miloš Solař

Probíhá již třetí desetiletí její obnovy, aniž by bylo zřejmé, kdy bude možno práce dokončit. Majitelem kaple a přilehlého hospodářského zázemí zámku (není NKP) je město Smiřice. Zámek (není NKP) byl neúspěšně privatizován a nachází se v kritickém stavu. Problémem dokončení obnovy kaple a přilehlého tzv. Důchodu je nedostatek finančních prostředků. Přes mimořádnou pozornost a relativně vysoké částky poskytované městem a přes příspěvky z Programu záchrany architektonického dědictví není vzhledem k objemu zbývajících prací reálné dokončit obnovu v přijatelném termínu. Kaple je s přilehlým tzv. Důchodem spojena nejen majetkově, ale i stavebně a provozně. Církev se kaple vzdala a její obnova probíhá pro kulturní využití. V roce 2000 byla restaurována část hlavního oltáře a boční oltář, vymaloval se interiér a proběhly některé menší dokončovací práce. Zbývá mimo jiné restaurování všech výplňových prvků, mobiliáře a oprava podlahy. Vzhledem k délce provádění obnovy je již opět aktuální i oprava vnějšího pláště. SÚPP vykonává památkový dohled ve spolupráci s SPÚ v Pardubicích a s Mgr. Kloudou z OkÚ. Spolupráce s vlastníkem je velmi dobrá.

Pardubický kraj

Ležáky – Měřetice – památník Ležáků

Garant SÚPP: Mgr. Karin Kahancová

Pietní území v lokalitě vypálené vesnice z doby 2. světové války s památníkem a obřadní síní. Sezonně byly otevřeny. Objekty v krajině pietního území byly v stabilizovaném stavu, volně přístupné v průběhu celého roku. U části majitelů parcel lokality NKP bylo realizováno správné řízení o náhradě a o převodu parcel na obec. V roce 2000 se mělo uskutečnit vyčištění rybníku. Pro odmítavé stanovisko jednoho z majitelů se čištění rybníku posunulo do roku 2001. V celém areálu se pravidelně provádějí údržbové práce na objektech a na zeleni.

Litomyšl – zámek, čp. 1

Garant SÚPP: Mgr. Petr Štoncner

Areál zámku je zapsán v Seznamu světového přírodního a kulturního dědictví UNESCO. V roce 2000 byla zahájena oprava a vyčištění rozsáhlých podzemních odvodňovacích štol a svod kanalizace do potrubí. Po dokončení se předpokládá zpřístupnění nejzajímavější části těchto chodeb pro užití veřejností. Dále byl dokončen rozvod požárního vodovodu v okolí zámku. V severní části 2. patra byl proveden restaurátorský průzkum výmalby několika místností a zahájena jejich obnova a restaurování. V nově otevřených prostorách 1. patra bylo provedeno sesazení a restaurování v minulosti odstraněných kachlových kamen. Současně byla kamna upravena pro elektrické temperování.

Při zemních pracích byl prováděn záchranný archeologický výzkum. (Mgr. Zuzana Sklenářová)

Příprava nové interiérové instalace – druhého návštěvního okruhu, zhodnocení sbírkových fondů, jejich prezentace, vypracování průvodcovského textu. (PhDr. Květa Křížová, Ilona Bydžovská, Mgr. Bořivoj Sokol, MgA. Jaromír Novotný)



Pardubický kraj, Litomyšl, zámek, pohled do nově instalovaného interiéru. (Foto Květa Křížová)

Vysočina

Havlíčková Borová čp.163 – rodný dům K. H. Borovského
Garant SÚPP: Mgr. Karin Kahancová

Objekt je udržovaný. V rámci finančních možností obce se průběžně realizují údržbové práce. V roce 2000 byl vybourán sekundárně zazděný vstupní otvor, osadily se nové okapy a korigovalo se jejich výústění, byly vyklizeny nánosy a odpady ze sklepů, vyčistily se větrací průduchy a obnovil se původní větrací režim. Jeho nefunkčnost byla hlavní příčinou vlhnutí obvodového zdiva. Trhlíny v klenbách byly opatřeny sádrovými značkami a sledoval se stav.

Nedvědice – Pernštejn

Garant SÚPP: Bc. Karel Ksandr

V průběhu roku 2000 byly opraveny střechy purkrabství a střecha věže Barborky. Zahájily se práce na zajištění věže. Čtyř ročních období, začalo se s budováním kanalizace s čističkou odpadních vod na jižním úpatí kopce. Dokončilo se restaurování prostor pro expozici bydlení na hradě v 19. století a restaurování hradní obrazárny.

V roce 2000 se připravilo pročištění porostu v podhradí jako příprava pro chystaný záměr obnovy podhradních zahrád – barokní zahrada, krajinářský park, lesopark, tzv. komtesčina zahrádka a zahrada na terase nad bývalou oranžérií.

Telč – zámek, čp. 1

Garant SÚPP: Ing. arch. Vladimíra Rákosníková

Proběhla příprava k záměru víceúčelového využití bývalé zámecké konírný, a to dílčí sanací zdiva. U konírný a zámecké

oranžerie, o jejíž obnově se uvažuje v roce 2001, byly provedeny nezbytné technologické průzkumy a zahájeny projektové práce.

Konzultace v případě prezentace interiérů a zhodnocení částí kmenových fondů. (PhDr. Květa Křížová)

Analýza vlhkosti oranžerie. Průzkum a konzultace o sanaci konírný. (Ing. Ivana Kopecká, Ing. Dagmar Michoinová, Alena Havlínová)

Žďár nad Sázavou – poutní kostel sv. Jana Nepomuckého na Zelené hoře

Garant SÚPP: Pavel Jerie

Několik let probíhající obnova ambitů s branami a kaplemi pokračovala opravami střech všech kaplí. Opraveny byly krovy a bednění a kaple pokryty titanizinkovým plechem. Byla při tom zachována podoba z 19. a začátku 20. století. Tím se dokončila oprava všech střech. V interiérech ambitů byly provedeny dlažby z cihel jak původních se zachováním částí in situ, tak nových v původní vazbě v místech, kde se dlažba nedochovala. Restaurovány byly malby tzv. Německé kaple. Do oken kaplí se vrátila restaurované mříže a byla osazena okna, provedená jako kopie jednoho ze dvou oken dochovaných v Německé kapli. Zahájena byla oprava interiérových omítek ambitů, bran a kaplí. Zpět byly osazeny restaurované dveře v bráně K3 a Německé kapli. Dokončil se vnější okapový chodník z lomového kamene. Na hřbitov byl umístěn nový náhrobek kněze B. Procházky.



Kraj Jižní Morava, Brno, hrad a pevnost Špilberk, královská kaple po obnově. Původní okno s lavicemi pod tribunou. (Foto Ladislav Bezděk)

Jižní Morava

Brno – hrad a pevnost Špilberk, čp. 208

Garant SÚPP: Ing. arch. Zdeněk Chudárek

V roce 2000 byla dokončena 1. etapa oprav (zahájena v roce 1984) a Radou města Brno bylo schváleno technicko-ekonomické zabezpečení 2. etapy oprav. 1. etapa vyvrcholila rekonstrukcí východního křídla hradu s revitalizovanou královskou patrovou kaplí a hranolovou věží. Od roku 2000 jsou na obnoveném hradním nádvoří pořádány letní kulturní akce (koncerty, divadelní představení), které si velmi rychle získaly oblibu u brněnské veřejnosti. Na Nový rok 2001 byla zpřístupněna nová městská rozhledna v bývalé zvonici barokní kaple. Projektově byla připravena oprava tzv. jižní terasy.

Brno – areál Petrov

Garant SÚPP: Mgr. Jan Holeček

Jádrem historické zástavby Petrova je katedrální kostel sv. Petra a Pavla a další zástavba řadou domů lemujičích jednak podél hrady jižní hranu návrší, jednak několik domů na severní a východní straně. Jedná se mimo jiné o budovu původního probošství (dnešní biskupská rezidence), kapitulní děkanství a řadu kanovníckých domů. V průběhu roku 2000 proběhla a byla dokončena 4. etapa obnovy hradebních zdí v areálu Petrov. Jednalo se o statické zajištění hradeb, opravy porušených zděných konstrukcí zdí a o provedení dalších doplňujících prací v jihovýchodní části hradebního pásu. Obnoveny byly i kamenné prvky části vnějšího pláště katedrály.

Brno – kostel sv. Jakuba Většího

Garant SÚPP: Mgr. Ludmila Koběřská

Objekt je stavebně v uspokojivém stavu, v roce 2000 proběhla oprava ústředního vytápění.

Brno – Kounicovy vysokoškolské koleje s památníkem vítězství nad fašismem, čp. 643

Garant SÚPP: Mgr. Ludmila Koběřská

V roce 2000 byla realizována hrubá stavba obnovy bloků B a C, provedena výměna střešní krytiny včetně svodů a oplechován.

Podrobné průzkumy k restaurování sgrafit, umělého kamene a stylových prvků uměleckořemeslné výbavy. (Ing. Dagmar Michoinová)

Brno – vila Tugendhat, čp. 237

Garant SÚPP: Bc. Karel Ksandr

V roce 2000 se prováděla pouze běžná údržba objektu, proběhly statické průzkumy u terasy, která vykazuje poruchy. SÚPP zahájil práce na stavebně-historickém průzkumu vily (dokončen v prvním pololetí roku 2001). Průzkum bude podkladem pro plánovanou pietní obnovu vily do stavu po dokončení v roce 1930. SÚPP, Muzeum města Brna, město Brno a MK ČR společně zpracovali a podali návrh na zápis vily do Seznamu světového dědictví. Vila je dnes přístupná veřejnosti.

Mikulčice – Slovanské hradiště

Garant SÚPP: Petr Vachůt

Rozsáhlý a jedinečný komplex velkomoravského nížinného hradiště s intenzivním osídlením 6.-11. století. Objekt je zčásti zatravněn a zčásti zalesněn. Plocha památky je pravidelně udržována. Na akropoli je umístěno detašované pracoviště ARÚ AV ČR Brno, na předhradí muzejní expozice Masarykova muzea v Hodoníně. V areálu hradiště se nacházejí základy devíti doložených a tří domnělých velkomoravských církevních sta-

veb a jedna stavba interpretovaná jako palác. Jeden ze základů kostela je zachován in situ a nad ním je postavena zděná budova sloužící k prezentaci archeologických výzkumů. Hradiště je celoročně volně přístupné, expozice pouze v sezoně. V roce 2000 beze změn.

Lednice – zámek, čp. 1

Garant SÚPP: Bc. Karel Ksandr

Zámek v Lednici se skleníkem, konírnami a anglickým parkem s architektonickými solitéry je nedílnou součástí památkové zóny Lednicko-valtického areálu zapsaného do Seznamu světového dědictví. V roce 2000 v areálu zámku Lednice probíhaly tyto obnovovací a restaurátorské práce: generální obnova zámeckého skleníku (druhé třetiny prosklené nadzemní části skleníku, včetně květinového sálu), další etapa obnovy fasád zámku – obnova věže nad loveckým nádvořím, další etapa obnovy teras zámku, 1. etapa obnovy střech a krovů nad barokními jízdárnami, restaurování Tyrkysového sálu v zámku, dokončení statiky minaretu, dokončení obnovy mostků č. 3, 4, a 5 v parku lednického zámku, restaurování výmalby v zámeckém kostele sv. Jakuba Většího.

Částečně průzkumy, konzultace k technologii restaurování kamene a kovu a o použití technologie izolace proti vlhkosti u objektu skleníku. (Ing. Ivana Kopecká, Ing. Dagmar Michoinová, Ing. Zuzana Slížková)

Lednicko-valtický areál – Janův Hrad

Zpracování vyjádření k nové interiérové instalaci. (PhDr. Květa Křížová, PhDr. Marie Mžýková, CSc.)

Slup – vodní mlýn

Garant SÚPP: Ing. arch. Eva Dvořáková

Mlýn byl založen církevní vrchností ženského kláštera cisterciáků v Oslavanech u Brna ve 13. století. Dnešní podobu získal mlýn přestavbou v 1. pol. 17. století, kdy byly vlastníky hrabata z Althanu. V současné době je ve správě Technického muzea v Brně a je zde prezentována expozice dějin mlynářství. V roce 2000 zde probíhala běžná údržba. Byly nově ošetřeny dřevěné konstrukce – mostek, 4 vodní kola a část krovu.

Valtice – zámek, čp. 1

Garant SÚPP: Bc. Karel Ksandr

V roce 2000 na zámku ve Valticích probíhaly tyto obnovovací a restaurátorské práce: další etapa rekonstrukce statiky narušených stropů nad 2. patrem zámku, obnova parketové podlahy v místnosti za tanečním sálem ve 2. patře zámku, dokončení obnovy zámeckého skleníku, další etapa obnovy krovu a střechy zámku, obnova jižní fasády zámku, dokončení obnovy prostor v přízemí zámku pro Vinařské národní centrum, obnova hotelových pokojů v hotelu Hubertus.

Střední Morava

Bouzov – hrad, čp. 8

Garant SÚPP: Mgr. Ludmila Koběřská

Hrad je plně zařízen a vybaven, v uspokojivém stavebním stavu, sezonně přístupný. V roce 2000 byly realizovány práce související s vybudováním kabelové přípojky, stanoveny vstupní podmínky pro opravu statických poruch 2. mostu a pro obnovu schodů k západní hradební věži. Krajina v blízkosti objektu je ohrožena výstavbou betonového stožáru firmy Eurotel.

Klášteří Hradisko, čp. 38

Garant SÚPP: PhDr. Vratislav Nejedlý, CSc., Ing. arch. Miloš Solař

V areálu sídlí již 200 let Vojenská nemocnice. Toto využití se již samo o sobě stalo nositelem kulturní hodnoty, vede ale ke stálým provozním úpravám. V roce 2000 byla přestavěna centrální laboratoř, upravena centrální lékárna, prováděny datové rozvody, přestavováno odd. ORL a další. Přes nespornou náročnost zdravotnického provozu jsou všechny úpravy prováděny velmi citlivě. Mimo to se průběžně restauruje a rehabilituje umělecká výzdoba. Připomenutí zasluhuje zejména obnova dekorativních štukových patek v chodbách 1. patra prelatury a mimořádně úspěšná 1. etapa restaurování soch v předsálí. Celkový stav areálu je stabilizovaný. Spolupráce s vlastníkem je velmi dobrá.

Olomouc – areál bývalého Přemyslovského hradu v Olomouci (katedrála sv. Václava)

Garant SÚPP: Ing. arch. Vladimíra Rákosníková

V roce 2000 byly na základě havarijního stavu plastické výzdoby zahájeny průzkum a restaurování západního průčelí katedrály. Průzkumné práce definovaly nejen stav kamenických, klempířských a stavebních částí průčelí a věží, ale pokusily se i zodpovědět otázku, jaká je vnitřní skladba zdiva průčelí. Průzkumné jádrové vrty malého průřezu potvrdily existenci románského kvádříkového zdiva až do výše balkonu nad rozetou. Hypoteticky předpokládané zachování původní stavby při Merettově novogotické přestavbě bylo potvrzeno. Dále bylo

provedeno komplexní chemické a stavebně-technické vyhodnocení jádra sondy, které umožnilo stanovit postupy pro statické zajištění a kotvení havarijních kamenických článků a částí architektonické výzdoby. Pracovnice SPÚ v Olomouci (PhDr. Kašpárková a Mgr. Kauerová) provedly dílčí úsek stavebně-historického průzkumu objektu, jehož výsledky přispěly nemalou měrou nejen k poznání vývoje stavby, ale především k řešení jednotlivých stavebních a restaurátorských problémů. Studium originálních plánů Merettovy kanceláře, archivní průzkumy, závěry jednotlivých odborníků a dílčí, např. dendrochronologické průzkumy umožnily upřesnit vývoj stavby a jeho stavebních substrukcí. Výsledky byly prezentovány odborníkům na dvoudenním sympoziu.

V říjnu byla dokončena náročná montáž vysoce kvalitního lešení, které umožnilo čištění a snímání těžkých kamenických článků a jejich opravu přímo na lešení. Důkladná příprava stavby, použití některých neobvyklých stavebních postupů a erudovaný restaurátorský tým umožnily pokračování prací až do úplného závěru roku.

Konzultace k technologii restaurování kamene a kovu a částečný průzkum západního průčelí dómu. (Ing. Ivana Kopecká, Ing. Zuzana Slížková, Ing. Dagmar Michoinová a PhDr. Vratislav Nejedlý, CSc.)

Olomouc – areál bývalého Přemyslovského hradu (románský biskupský palác a areál kapitulního děkanství)

Garant SÚPP: Ing. arch. Miloš Solař

Areál bývalého Přemyslovského hradu se v současné době přestavuje pro potřeby Arcidiecézního muzea. Přestavba je hrazena ze státních prostředků, přímým investorem je Muzeum umění v Olomouci. Využití areálu pro Arcidiecézní muzeum a vlastní funkční koncept je optimální a lze jej hodnotit jako významný kulturní počin. Stejně tak je třeba ocenit péči věnovanou přípravě, průzkumům a záchranným archeologickým výzkumům. Z hlediska památkové péče však není příznivá prosazovaná rasance zásahů do historického stavu. V názoru na jednotlivé zamýšlené a realizované úpravy není mezi stavebníkem a SÚPP shoda.

Olomouc – soubor barokních kašen a sloupů

Garant SÚPP: Mgr. Ludmila Koběřská

Unikátní soubor důmyslně výtvarně koncipovaných barokních děl vytvořený podle promyšleného ikonografického programu. Ideový a optický střed celé barokní výzdoby města představuje monument čestného sloupu Nejsvětější Trojice. Památka, na které probíhají od roku 1997 restaurátorské práce, byla v roce 2000 zapsána do Seznamu světového přírodního a kulturního dědictví UNESCO. Restaurování sloupu sleduje komise specialistů složená z odborných pracovníků památkové péče, historiků umění, technologů a restaurátorů, jmenovaná jako poradní orgán ředitele SÚPP. V roce 2000 pokračovalo restaurování architektury sloupu, byly restaurovány figurální skulptury ze spodní části sloupu a pokračovalo náročné restaurování kovové sochařské části monumentu.

Technologie restaurování plastik, průzkum plastik, konzultace technologie restaurování kamene. (Ing. Ivana Kopecká a PhDr. Vratislav Nejedlý, CSc.)

V prostoru Horního náměstí (území NKP) došlo v průběhu roku 2000 k rozsáhlé úpravě veřejných ploch, realizované v rozporu se zájmy státní památkové péče bez závazného stanoviska MK ČR. Zásadní koncepční nedostatek úpravy představuje realizace předláždění, které zvýšilo niveletu dlažby na úroveň chodníků a nerespektovalo historickou technologii kladení. Výsledkem je nápadné přehodnocení prostoru s výrazným uplatněním soudobého designu (mobiliář, nefunkční módní svítidla) a invaze dalších prvků vědomě konkurujících historickému souboru kašen a Trojičnímu sloupu.



Kraj Střední Morava, Olomouc, katedrála sv. Václava při probíhající obnově. (Foto Vladimíra Rákosníková)

Postupná obnova fasád Vysokého zámku pokračovala na jihozápadním štítovém průčelí věže a v úseku mezi věží a arkýřem kaple. Byla opravena i přilehlá část krovu a střechy. Při tom byly zjištěny poruchy kotvení trámů lunetové římsy na východní straně zámku, na části opravované ještě před prohlášením zámku NKP. Římsa byla zajištěna a jedno pole u kaple znovu restaurováno. Před západním průčelím byl upraven terén a okapní chodník z cihel.

Bylo dokončeno restaurování oken Vysokého zámku, v 1. podlaží jsou ze 17. století, včetně historického prosklení. Byl zpracován a konzultován projekt statického zajištění jižního křídla Nízkého zámku.

Zhodnocení obrazové sbírky a další. (PhDr. Marie Mžýková, CSc.)

Průzkum omítek zámku a kamene kašny. (Ing. Dagmar Michoinová)

Moravskoslezský kraj

Ostrava – areál bývalého kamenouhelného dolu Michal, Ostrava 2, Michálkovice

Garant SÚPP: Ing. arch. Eva Dvořáková

Jáma založená v roce 1843 montánním erárem, přešla později na společnost Severní dráhy Ferdinandovy. Zásadní přestavbou prošla v letech 1913-1915 podle návrhu arch. F. Fialy. Areál se dochoval v autentické podobě včetně některého movitého zařízení. Dnes slouží jako průmyslové muzeum Ostravy. Slavnostně bylo otevřeno v dubnu 2000. V areálu probíhaly udržovací práce umožňující jeho zpřístupnění veřejnosti. Bylo provedeno vyčištění venkovních ploch areálu, opraveny střechy některých objektů, nově byl opraven vstup, upraven nástupní prostor pro návštěvníky a vstup do cechovny, byly vyčištěny řetězkové šatny a strojovna. Instaloval se nový informační systém a osadila se vstupní brána. Pro celý areál byla zpracována komplexní studie využití se specifikací oprav. Byla provedena zkouška osvětlení těžní věže a zkouška zprovoznění těžních strojů.

Hodslavice, čp. 108 – rodný dům Františka Palackého

Garant SÚPP: PhDr. Pavel Bureš

Dům slouží jako památník a muzeum slavného rodáka, je spravován Okresním vlastivědným muzeem v Novém Jičíně a je v dobrém stavebně-technickém stavu. V roce 2000 došlo k opravě střešního pláště výměnou některých dožilých šindelů na exponovaných místech a k osazení jednoduchých mříží do okenních otvorů k zabezpečení muzejní expozice s cennými exponáty.

Východní Morava

Kroměříž – zámek s Podzámeckou a Květnou zahradou, čp. 1

Garant SÚPP: Pavel Jerie, Mgr. Michaela Líčeníková

Arcibiskupský zámek se zahradami byl v roce 1999 zapsán do Seznamu světového dědictví. V roce 2000 začala obnova barokní rotundy v Květné zahradě, rekonstrukce tzv. Amerického domku v Podzámecké zahradě a restaurování kašen s plastikami. Zámek a zahrady jsou přístupné v turistické sezoně.

SÚPP poskytl vyjádření ke sbírkovým fondům, pro rozvozy, zápůjčky na výstavy a další. (PhDr. Květa Křížová, PhDr. Marie Mžýková, CSc.)

Konzultace při průzkumu a restaurování rotundy v Květné zahradě. (Ing. Ivana Kopecká, Ing. Dagmar Michoinová)

Rožnov pod Radhoštěm – Valašské muzeum v přírodě

Garant SÚPP: PhDr. Pavel Bureš

Oplocený areál muzea lidové architektury v přírodě, v sezoně přístupný, skládá se ze tří různě tematicky zaměřených a odděleně situovaných částí. Nejstarším souborem staveb je tzv. Dřevěné městečko, bývalé rožnovské náměstí. Technické a výrobní stavby jsou soustředěny v tzv. Mlýnské dolině a největší plochu zaujímá na stráni nad městem tzv. Valašská dědina. Muzeum se podle schváleného koncepčního záměru neustále rozšiřuje. Je to nejstarší skanzen tohoto typu ve střední Evropě a nejrozsáhlejší u nás. V roce 2000 proběhly oslavy k 75. výročí založení muzea s doprovodným programem. Dále se uskutečnily následující stavební akce a přípravné práce: výstavba chalupy čp. 60 z Nového Hrozenkova ve Valašské dědině – dokončení skupiny staveb tzv. hrozenkovské terasy, výstavba vědecké kopie komory čp. 14 z Horní Lidče s vestavbou sociálního zařízení ve Valašské dědině, výstavba parkánového plotu kolem objektu Sušáku (centrální vstup do muzea), výstavba vozovny z Ostravice s lesnickou expozicí v Mlýnské dolině, stavební úpravy účelové administrativní budovy pod Valašskou dědinou (úprava současného nevyhovujícího vzhledu), průběžná údržba a konzervační práce ve všech částech areálu Valašského muzea v přírodě.

Prostřední Bečva – areál Pustevny

Garant SÚPP: PhDr. Pavel Bureš

Areál dřevěných staveb arch. Dušana Jurkoviče z roku 1899 je situován v horské poloze na hřebeni sedla mezi Radhoštěm a Tanečnicí v Beskydech. Skupina staveb se skládá z původní útulny Pustevny, později upravené D. Jurkovičem a spojené s vedlejším Libušínem, dále poblíž stojící Maměnky a nedaleké zvoničky. Od roku 1995, kdy je do své správy převzalo Valašské muzeum v přírodě v Rožnově pod Radhoštěm, probíhá jejich náročná celková stavební obnova. V roce 1999 byla dokončena regenerace Pustevny a Libušína jako unikátního stravovacího zařízení s veškerým zázemím. V roce 2000 pokračovaly stavební práce na památkové regeneraci objektu Maměnky podle schválené projektové dokumentace a harmonogramu. Průběžně probíhala výměna napadených a poškozených dřevěných prvků konstrukcí tesařským způsobem, současně byla prováděna sanace celé konstrukce vhodnými konzervačními prostředky a statické zajištění – zpevnění celého objektu. Pokračovaly práce tesařské, truhlářské, zednické, klempířské, izolačské, elektrikářské aj. Obnova je vedena snahou minimalizovat zásahy a výměny původních konstrukcí,



Kraj Východní Morava, Prostřední Bečva, areál Pustevny při probíhající obnově. (Foto Pavel Bureš)

kteřé jsou v případě nutnosti nahrazovány materiálovými a tvarovými kopiemi zhotovenými tradičními technologií. V průběhu stavebních prací jsou pravidelně svolávány kontrolní dny, během nichž je sledován postup a kvalita prováděné památkové obnovy a operativně jsou řešeny drobné problémy, které vyplývají z povahy specializovaných řemeslných prací.

U objektu Libušína došlo po reklamaci u prováděcí firmy k lokálním opravám střešní krytiny a klempířských prvků na věžici a spojovacím krčku.

Osvětimany – Slovánské hradiště sv. Klimenta

Garant SÚPP: Mgr. Alena Knechtová

Rozsáhlé velkomoravské hradiště obehnané několikanásobným valovým opevněním. Jeho strategická poloha a význam především v 9. století má souvislost s blízkou velkomoravskou sídelní aglomerací. V severovýchodní části vnitřního areálu jsou dochovány pozůstatky středověkého kostela augustiniánského proboštství ze 14. století. V tomto prostoru se nacházela s největší pravděpodobností i původní velkomoravská stavba. Volně přístupný areál NKP je zalesněný, částečně zatravněný. Půdorys kostela je vyznačen kameny. Lokalita je narušována aktivitami skupin hlásících se k církevnímu odkazu Velké Moravy.

Staré Město u Uherského Hradiště, Sady, Modrá u Velehradu – soubor pozůstatků velkomoravské sídelní aglomerace Staré Město – Uherské Hradiště – Modrá

Garant SÚPP: Mgr. Alena Knechtová

Rozsáhlá sídelní aglomerace, jedno z významných center státního útvaru Velká Morava. Některé části aglomerace jsou umístěny v dosud živém městském organismu, proto byly vyhlášeny NKP pouze vybrané lokality.

Staré Město:

Kostel a pohřebiště na mírně vyvýšenině v poloze Na valách. Základy kostela jsou nyní součástí archeologické expozice Památníku Velké Moravy, veřejnosti přístupné v sezoně. V těsné blízkosti NKP byl v roce 2000 proveden v souvislosti se stavbou nového kostela záchranný archeologický výzkum.

Kostel a pohřebiště v poloze Špitálky na říční terase Moravy, půdorys architektury je vyznačen kameny a vysypán šterkem. Lokalita je veřejnosti volně přístupná.

Rotunda pod dlažbou kostela sv. Michala a pozůstatky profánní kamenné architektury v poloze Na dědině.

Sady:

Církevní komplex a pohřebiště na sadské vyvýšenině se nachází na okraji velkomoravské sídelní aglomerace. Pozůstatky komplikované sakrální architektury a staveb obytného charakteru dokládají zvláštní postavení v rámci celé aglomerace. Lokalita je zatravněná, veřejnosti volně přístupná. Půdorys architektury je vyznačen kameny a vysypán šterkem.

Modrá:

Kostel a pohřebiště na mírné ostrožně v poloze Díly u Božího syna. Plocha NKP je volně přístupná, zatravněná, zčásti osázená stromy. Půdorys architektury je vyznačen kameny a vysypán šterkem. V těsné blízkosti NKP byla po provedení záchranného archeologického výzkumu postavena novostavba kostelíka sv. Jana.

Činnost Českého národního komitétu ICOMOS

ICOMOS - International Council on Monuments and Sites – Mezinárodní rada pro památky a historická sídla je mezinárodní nevládní sdružení specialistů v oboru konzervace a restaurování, kteří jsou zastoupeni v národních komitétech více než 100 zemí světa.

27. 1. 2000 18. zasedání ČNK ICOMOS.

3. 3. 2000 Odborný seminář „Osobnost Josefa Mockera“.

18. 4. 2000 Účast na slavnostním setkání u příležitosti Mezinárodního dne památek a sídel ve Španělském sále Pražského hradu.

Cenu za nejlepší přípravu a realizaci Programu regenerace městských památkových rezervací a městských památkových zón za rok 1999 získalo město Kutná Hora.

Státní cenu za památkovou péči získali Jaroslav Herout a Václav Wagner in memoriam.

16. 5. – 19. 5. 2000 Nejdůležitější odbornou akcí roku 2000 bylo uspořádání mezinárodní konference „Praha – jedno z ohnisek evropské kultury“. Jejím hlavním úkolem byla prezentace celkového kulturního profilu Prahy, která se neomezovala jen na vlastní náplň ICOMOS (sídla a nemovité památky), ale pokusila se zahrnout do rámce konference i doklady o širších pražských kulturních projevech, jmenovitě hudby a literatury. Toto základní pojetí bylo zdařile realizováno. Hlavní město českého státu se předvedlo jako ohnisko nejvyšších a nadčasových hodnot.

20. 5. 2000 Zasedání evropských prezidentů ICOMOS v Praze.

13. 7. 2000 19. zasedání ČNK ICOMOS.

14. 9. 2000 Město Kutná Hora spolu se SÚPP a ČNK ICOMOS připravilo odborný seminář k 700. výročí vydání Královského horního práva a mincovní reformy Václava II., který byl uspořádán v Kutné Hoře.

14. 12. 2000 20. generální zasedání ČNK ICOMOS.

Účast na mezinárodních konferencích ICOMOS je uvedena v pasáži zahraničních cest.

Mezinárodní spolupráce

Dvořák Martin, Ing.: účast na odborném semináři preventivní konzervace (NM v Praze a ICCROM), Praha, 6.-8. 3. 2000.

Havlíková Alena: účast na mezinárodním semináři AMG, Písek, 26.-28. 9. 2000.

Kopecká Ivana, Ing.: účast na odborném semináři preventivní konzervace (NM v Praze a ICCROM), Praha, 6.-8. 3. 2000.

Kopecká Ivana, Ing.: účast na mezinárodním semináři AMG, Písek, 26.-28. 9. 2000.

Krušinová Lenka, Mgr.: průběžně vyřizovaná agenda související s přípravou 2. zasedání Europae Archaeologiae Con-

lium (EAC) ve Štrasburku v roce 2001 a zajištění návrhu zástupce za ČR do výboru pro management archeologického dědictví ICAHM. (Archeologickými ústavy AV ČR v Praze a Brně AV ČR byl nominován PhDr. Jan Frolík, CSc.)

Ksandr Karel, Bc.: spolupráce s Deutsches Zentrum für Handwerk und Denkmalpflege, Fulda, Německo; spolupráce na Prvním německo-českém kolokviu pro restaurátory, Marienthal, Německo, 21.-26. 3. 2000.

Ksandr Karel, Bc.: konzultace k restaurování Müllerovy vily s prof. Leslie van Duzer, Arizonská univerzita, USA.

Ksandr Karel, Bc.: konzultace k restaurování Müllerovy vily s prof. Burkhardtem Rukschcio, Vídeň, Rakousko.

Kučová Věra, Ing. arch.: spolupráce na přípravě zasedání Kongresu Europa Nostra, Praha, 8.-11. 6. 2000.

Lukášová Eva, PhDr.: spolupráce na přípravě a účasti na Kongresu Europa Nostra, Praha, 8.-11. 6. 2000.

Lukášová Eva, PhDr.: účast na mezinárodní konferenci Ekonomie a kultura. Partnerství pro 21. století, Praha, 22. a 23. 9. 2000.

Michoinová Dagmar, Ing.: účast na mezinárodním kongresu CICOP, Florencie, Itálie a workshopch, Ravell a Pavie, Itálie, září 2000.

Rákosníková Vladimíra, Ing. arch.: prezentace a slovní doprovod výstavních panelů města Terezína na výstavě „Construction Site Berlin“, Berlín 30. 8.-2. 9. 2000.

Sklenářová Zuzana, Mgr.: administrativní vyřízení agendy související s Workshops 5 a 6 „Archäologie und Computer“ ve Vídni.

Slížková Zuzana, Ing.: účast na mezinárodním semináři AMG, Písek, 26.-28. 9. 2000.

Zahraníční stipendia a studijní cesty pracovníků

Dvořák Martin, Ing.: odborná spolupráce při konzervaci nálezů v lokalitě Abussir, Káhira, Egyptská arabská republika 15. 10.-17. 11. 2000. (Služební cestu hradil Český egyptologický ústav FF UK.)

Dvořák Martin, Ing.: spolupráce s Českým egyptologickým ústavem, Káma, Gíza, Egyptská arabská republika, 6.12. 1999-31. 1. 2000. (Služební cestu hradil Český egyptologický ústav FF UK.)

Havlíková Alena: účast na veletrhu Denkmal 2000, Lipsko, Německo, 26. 10.-28. 10. 2000. (Služební cestu hradila fa Bayosan ČR.)

Holeček Jan, Mgr.: seznámení se s výrobky fy Quick-mix, prohlídka realizovaných staveb (sanace proti vlhkosti), prohlídka výrobního závodu a přednáška, Drážďany, Lipsko, Německo, 11. 4.-12. 4. 2000. (Služební cestu hradila přijímající strana.)

- Kopecká Ivana, Ing.: účast na Generálním shromáždění ICCROM (zastoupení České republiky), Řím, Itálie, 4. 4.-8. 4. 2000. (Služební cestu hradilo MK ČR.)
- Kopecká Ivana, Ing.: účast na přípravné schůzce výzkumného projektu zemí ES „IMPACT SENSORS“, Bronbach, Německo, 13. 1.-16. 1. 2000. (Služební cestu hradila přijímající strana.)
- Kopecká Ivana, Ing.: účast na veletrhu Denkmal 2000, Lipsko, Německo, 26. 10.-28. 10. 2000. (Služební cestu hradila fa Bayosan ČR.)
- Kotalíková Jana, PhDr.: studijní pobyt – hrady, Velká Británie, 2. 7.-11. 7. 2000. (Cestu hradila dr. Kotalíková, pobyt přijímající organizace.)
- Ksandr Karel, Bc.: účast na veletrhu Denkmal 2000, Lipsko, Německo, 26. 10.-28. 10. 2000. (Služební cestu hradila přijímající strana.)
- Ksandr Karel, Bc.: účast na kolokviu pro restaurátory (přednáška, podíl na řízení kolokvia), Marienthal, Zhořelec, Drážďany, Chemnitz, Německo, 21. 3.-26. 3. 2000. (Služební cestu hradila Umweltstiftung.)
- Ksandr Karel, Bc.: účast na odborné konferenci – Baufachkongress 2000 (památková sekce), Hindelang, Německo, 18. 1.-22. 1. 2000. (Služební cestu hradila přijímající strana.)
- Michoinová Dagmar, Ing.: účast na mezinárodní konferenci FIRENZE 2000 – prezentace příspěvku, účast na workshopu na kongresu, Florencie, Neapol, Milano, Itálie, 15. 9.-1. 10. 2000. (Cestu hradil ÚTAM AV ČR, pobyt SÚPP – grant 97-13.)
- Nejedlý Vratislav, PhDr. CSc.: účast na kolokviu pro restaurátory (přednáška, podíl na řízení kolokvia), Marienthal, Zhořelec, Drážďany, Chemnitz, Německo, 21. 3.-26. 3. 2000. (Služební cestu hradila Umweltstiftung.)
- Nejedlý Vratislav, PhDr. CSc.: konference a kolokvium k ukončenému restaurování domu v Řezně, Řezno, Německo, 26. 9.-1. 10. 2000. (Cestu hradil SÚPP – grant 93-08, pobyt přijímající organizace.)
- Nejedlý Vratislav, PhDr. CSc.: účast na veletrhu Denkmal 2000, Lipsko, Německo, 26. 10.-27. 10. 2000. (Služební cestu hradila fa Rommers CZ s. r. o., stravné SÚPP – grant 93-08.)
- Rákosníková Vladimíra, Ing. arch.: účast na 5. mezinárodní urbanistické konferenci „European Cities: Networks and Crossroads“, Berlín, 30. 8.-2. 9. 2000. (Cestu hradil SÚPP.)
- Slížková Zuzana, Ing.: účast na kolokviu pro restaurátory, Marienthal, Drážďany, Německo, 21. 3.-23. 3. 2000. (Služební cestu hradil ZHD Fulda.)
- Slížková Zuzana, Ing.: účast na veletrhu Denkmal 2000, Lipsko, Německo, 26. 10.-28. 10. 2000. (Služební cestu hradila fa Bayosan ČR.)
- Solař Miloš, Ing.: seznámení se s výrobky fy Quick-mix, prohlídka realizovaných staveb (sanace proti vlhkosti), prohlídka výrobního závodu a přednáška, Drážďany, Lipsko, Německo, 11. 4.-12. 4. 2000. (Služební cestu hradila přijímající strana.)
- Šefců Ondřej, Ing. arch.: účast na veletrhu Denkmal 2000, Lipsko, Německo, 26. 10.-28. 10. 2000. (Služební cestu hradila přijímající strana.)
- Štoncner Petr, Mgr.: organizace a účast na odborném studijním zájezdu pořádaným SÚPP, Halič, Lvov a okolí, Ukrajina, 11. 6.-18. 6. 2000. (Studijní cestu hradil Mgr. Štoncner.)
- Štulc Josef, PhDr.: na žádost mezinárodního sekretariátu ICOMOS posoudit návrhy na zapsání historických jader měst Osijek a Varaždin na Seznam světového přírodního a kulturního dědictví UNESCO, Osijek, Varaždin, Chorvatsko, 14. 2.-20. 2. 2000. (Služební cestu hradil ICOMOS.)
- Štulc Josef, PhDr.: přednáška v angličtině „Památková péče v českých zemích“, Jur u Bratislavy, Slovensko, 2. 2.-4. 2. 2000. (Služební cestu hradila Academia Istropolitana Nova.)
- Štulc Josef, PhDr.: účast na zasedání „Rational Decision-making in the Preservation of Cultural Property“, Berlín, Německo, 26. 3.-31. 3. 2000. (Služební cestu hradil Freie Universität Berlin.)
- Štulc Josef, PhDr.: účast na jednání Výboru pro světové dědictví (Olomouc – Trojiční sloup, Brno – vila Tugendhat), Paříž, Francie, 25. 6.-2. 7. 2000. (Služební cestu hradil SÚPP.)
- Štulc Josef, PhDr.: účast na konferenci o ohrožených památkách a sídlech, Mnichov, Německo, 3. 7.-5. 7. 2000. (Cestu hradil SÚPP, pobyt přijímající organizace.)
- Štulc Josef, PhDr.: na žádost podvýboru pro kulturní dědictví parlamentárního shromáždění Rady Evropy účast v roli experta na jednání, které vedla poslankyně Ing. Vlasta Štěpová s reprezentanty řecké a turecké komunity, Nicosia, Kypr, 10. 11.-15. 11. 2000. (Služební cestu hradila Rada Evropy.)

Zhodnocení zahraničních služebních cest v roce 2000

U zahraničních služebních cest odborných pracovníků Státního ústavu památkové péče v naprosté většině šlo o účast na konferencích a seminářích, kde pracovníci přednesli odborné příspěvky. Specifický ráz měla cesta Ing. Dvořáka, která významně přispěla k úspěchu výzkumů Českého egyptologického ústavu FF UK. Většina zahraničních služebních cest byla hrazena zvoucí přijímající stranou. Cesty přispěly k propagaci dobrého jména české památkové péče v zahraničí a výrazně obohatily odborné vzdělání zúčastněných pracovníků.

Spolupráce SÚPP v programech Evropské unie Raphael a Culture 2000

Program Evropských společenství pro kulturní dědictví – Raphael, připravený Evropskou komisí pro roky 1997-2000, byl v roce 2000 ukončen.

Hodnocení programu Raphael

V etapě před přistoupením České republiky k programu EU Raphael (listopad roku 1998) proběhla v období tzv. pilotních projektů (1995-1996) a v prvních letech programu Raphael (1997-1998) řada aktivit, na nichž se subjekty z České republiky působící v oblasti kulturního dědictví (jednotlivci i organizace), účastnili jako další přizvaní partneři v projektech připravených subjekty ze zemí Evropské unie. Po přistoupení ČR

k programu se subjekty z ČR ve výzvě k podání projektů v roce 1999 účastnily jako spolupartneři.

V letech 1995-1998 se 17 českých subjektů (institucí a jednotlivců) zapojilo celkem do 14 projektů programu Raphael. V roce 1999 se 2 čeští účastníci zapojili do 2 projektů programu (spolupráce přesáhne datum ukončení programu). O program byl mezi českými subjekty velký zájem, který stoupl zejména se zvýšením informovanosti o něm – zřízením Národní kanceláře Raphael (v roce 1999 se čeští partneři přihlásili do konkursu minimálně v 6 projektech).

Kromě finančního příspěvku oceňují účastníci z ČR možnost navázání mezinárodní spolupráce v oboru, která často překračuje období realizace projektu, obecně zvýšené ocenění hodnot té části kulturního dědictví, která se stane součástí projektů EU, i zvýšení aktivity domácích subjektů a kumulaci financí při záchraně památky či aktivitě související s její prezentací, odborným výzkumem apod.

Do spolupráce na přípravě projektů a na účasti v nich se aktivně zapojily i nevládní organizace – nadace, občanská sdružení. Některá informační centra Euroregionů a Informační

centrum EU v Praze spolupracovala s Národní kanceláří Raphael při zprostředkování informací a hledání partnerů pro projekty připravované zahraničními předkladateli.

Spolupráce v programu Culture 2000

Pracoviště Národní kanceláře Raphael pokračovalo v roce 2000 v zajišťování aktuálních informací a materiálů o novém programu Evropského společenství Culture 2000, společném pro všechny obory kultury, který v oblasti kulturního dědictví navázal na program Raphael. Kancelář zájemce rovněž informovala o vhodných zahraničních partnerech a sledovala nabídku zahraničních projektů, k nimž by se mohli uchazeči z ČR připojit. V kanceláři vznikla databáze zájemců o účast v programu s informacemi o povaze projektu, který zájemce chystá, nebo v němž by chtěl vystupovat jako partnerská strana, pokud by uvedené téma vyhlásil některý zahraniční účastník. Podle smlouvy uzavřené pro rok 2000 mezi SÚPP a Divadelním ústavem, kde byla zřízena Národní kancelář programu Culture 2000, zajišťovala kancelář v SÚPP koordinaci programu v ČR pro oblast kulturního dědictví.

Semináře organizované Státním ústavem památkové péče

1. „Hospodářské, výrobní, společenské, sakrální a jiné nebytové lidové stavby – nedílná součást krajiny“

Vlčnov, 13.-15. 9. 2000

(PhDr. Pavel Bureš, Ing. Svatava Podrazilová, Mgr. Markéta Hanzlíková)

Odborný seminář, cca 100 účastníků, připravil SÚPP – oddělení vesnických sídel a vesnické architektury ve spolupráci s PÚ v Brně a obcí Vlčnov.

2. „Seminář odborných pracovníků PP a ÚAPP“

Jičetín pod Bukovou, 22.-24. 5. 2000

(Ing. Karel Kalvoda)

Odborný seminář pro všechny regionální PÚ a ÚAPP, cca 60 účastníků, připravil SÚPP ve spolupráci s dále jmenovanými přednášejícími problematiku zaměřenou na: Živnostenský zákon – Ing. Páleníková, Rozpočtová pravidla – Ing. Jech, Financování investic – Ing. Řípa.

3. „Celostátní seminář pracovníků památkových ústavů zaměřený na problematiku restaurování“

Praha, 14.-15. 6. 2000

(PhDr. Vratislav Nejedlý, CSc., PhDr. Alena Horynová)

Odborný seminář k problematice restaurování – teoretické příspěvky formou přednášek a exkurze v Nostickém a Valdštejnském paláci a v Loosově (Müllerově) vile.

Semináře spolupřipřádané Státním ústavem památkové péče

1. „Otázky ochrany a péče o technické kulturní památky a technické dědictví“

Ostrava-Michálkovice, 25.-27. 9. 2000

(Památkový ústav v Ostravě a SÚPP)

Seminář s mezinárodní účastí v areálu NKP dolu Michal, Ostrava-Michálkovice, soubor přednášek, podíl na sestavení programové náplně Ing. arch. Eva Dvořáková.

2. „Hrady a zámky v České Republice (Historic Houses in The Czech Republic)“

Praha – Jindřichův Hradec – Kroměříž – Nové Město nad Metují, 20.-25. 3. 2000

(PhDr. Eva Lukášová, Ing. arch. Věra Kučová)

Odborná příprava a účast na semináři ve spolupráci a za účasti odborníků z Velké Británie (National Trust, English Heritage, Historic Houses Association, Landmark Trust).

3. „Úloha obcí v péči o kulturní dědictví venkovského prostoru“

Lovecký zámek Černice, okres Tábor, 18.-20. 4. 2000

(Obecní úřad Soudoměřice u Bechyně a SÚPP)

Odborná celostátní konference, jejímž hlavním cílem bylo umožnit setkání a vzájemnou výměnu názorů, zkušeností a poznatků představitelů menších obcí se specializovanými odborníky na vymezené téma. Vzhledem ke značné šíři zvolené problematiky bylo jednání rozděleno do čtyř samostatných bloků: ochrana a péče o dochované památky lidového stavitelství v ČR, úloha územního plánování (ÚP) v ochraně památkových hodnot vesnických sídel, krajina jako zázemí pro venkov, konkrétní aplikace – moderní příklady řešení ÚP památ-

kově hodnotných vesnických sídel. Organizátorům se podařilo připravit zajímavý a odborně kvalitní program a zároveň vytvořit dostatečně široký prostor pro výměnu různorodého spektra názorů účastníků i bohatou diskusi nad referáty teoretické povahy či prakticky zaměřenými příspěvky a také nad konkrétními příklady během celodenní exkurze, jež byla důležitou součástí podnětné konference.

Semináře organizované pro Státní ústav památkové péče Agenturou Kulturní dědictví

Činnost Agentury Kulturní dědictví (Václav Pilz, prom. hist.) byla v roce 2000 rozvíjena na základně smlouvy o spolupráci mezi agenturou a Státním ústavem památkové péče. V souladu s podmínkami stanovenými smlouvou realizovala agentura v roce 2000 vzhledem k úmrtí p. Pilze jen jeden seminář.

1. „Památkový ústav v Brně a péče o památky na jižní Moravě“

Zasedací sál Moravského zemského muzea v Dietrichštejnském paláci, Brno, 5.-7. 9. 2000

SÚPP a PÚ v Brně uspořádaly tento seminář prostřednictvím Agentury Kulturní dědictví - Václav Pilz. Akce byla rozvržena na třídní seminář a navazující pětidenní exkurzi. Jeho součástí byla prohlídka některých brněnských staveb, a to hotelu Avion, kostela sv. Jakuba a vedlejší novostavby arch. Šapáka, východního křídla hradu Špilberku, domu na náměstí Svobody 8, bývalé Moravské banky, věže Staré radnice s obnoveným Pilgramovým portálem a Petrova.

Semináře organizované STOP a SÚPP

1. „Zabezpečení památkových objektů“

Národní muzeum, Praha, 24. 2. 2000.

2. „Mikrobiologické poškození sbírek 2000“

Národní muzeum, Praha, 23. 3. 2000.

3. „Silikonové formy pro repliky uměleckých děl“

Národní muzeum, Praha, 27. 4. 2000.

4. „Karlův most“

Zrcadlová kaple Klementina, Praha, 18. 5. 2000.

(Seminář byl uspořádán s podporou Národní knihovny)

5. „Graffiti, problém českých měst roku 2000“

Národní muzeum, Praha, 15. 6. 2000.

6. „Setkání na zbečenské rychtě – historické úpravy dřeva“

Zbečno u Křivokláta, 21. 9. 2000.

(Seminář byl uspořádán s podporou MK ČR)

7. „Barva a její vnímání v památkové péči“

Národní muzeum, Praha, 24. 10. 2000.

(Seminář byl uspořádán s podporou MK ČR)

8. „Kamenná dlažba v památkové péči“

Národní muzeum, Praha, 16. 11. 2000.

(Seminář byl uspořádán s podporou MK ČR)

Poznámka:

Jména přednášejících a názvy přednášek jsou uvedeny v kapitole 9.

Symposia a semináře organizované Českým národním komitétem ICOMOS jsou uvedeny v kapitole 11.

Výstavy

„Buquoyové a sklo 19. století“, text a výběr exponátů pro nerealizovanou a odloženou výstavu UPM v Praze, spoluautorství, leden 2000. (PhDr. Květa Křížová)

„Sláva barokní Čechie“, výběr a popis exponátů do katalogu pro výstavu NG v Praze, červen – září 2000. (PhDr. Květa Křížová)

„Sláva barokní Čechie“, pomoc a spolupráce na přípravě výstavy pořádané NG v Praze, červen – září 2000. (PhDr. Květa Křížová, PhDr. Marie Mžýková, CSc., PhDr. Naděžda Kubů, CSc., PhDr. Eva Lukášová)

„Deset století architektury“, spolupráce se Správou Pražského hradu na přípravě výstavy, výběr předmětů a popis. (PhDr. Květa Křížová)

„Sidonie Nádherná a její přátelé“, výstava pořádaná NK České republiky a Centrem Franze Kafky, Klementinum, Praha, 3. 9.-7. 10. 2000. (PhDr. Eva Lukášová)

„Vzpomínky na život a na smrt“, scénář, výběr exponátů, architektonické řešení, výstava grafiky Čeňka Hlavatého, NM - Náprstkovo muzeum, expozice asijských kultur zámek Liběchov, 4. 3.-7. 5. 2000. (Mgr. Vítězslav Štajnochr, Ph.D.)

„Julie Svobodová dětem“, scénář, výběr exponátů (s H. Knížkovou), výstava ilustrací, grafiky a obrazů akad. malířky, grafičky, ilustrátorky Julie Svobodové (1933-1998), Městské kulturní středisko, Galerie ve Dvoře, Veselí nad Moravou, duben 2000. (Mgr. Vítězslav Štajnochr, Ph.D.)

„Zlaté legendy“, scénář, architektonické řešení, výstava žáků Základní umělecké školy v Mělníku, NM - Náprstkovo muzeum, zámek Liběchov, expozice asijských kultur, 10. 6.-3. 9. 2000. (Mgr. Vítězslav Štajnochr, Ph.D.)

„Obrazy Milana Ressela“, scénář, architektonické řešení, výstava obrazů akad. malíře Milana Ressela, NM - Náprstkovo muzeum, zámek Liběchov, expozice asijských kultur, 24. 6.-3. 9. 2000. (Mgr. Vítězslav Štajnochr, Ph.D.)

„Panna Maria Ochránkyně Moravy“, scénář, architektonické řešení, výstava, Slováké muzeum Uherské Hradiště, 23. 11.-31. 3. 2001. (Mgr. Vítězslav Štajnochr, Ph.D.)

„Ukradená a vrácená“, výběr mobiliáře, zajištění zápůjček mobiliáře, popisy předmětů, příprava výstavy společně s Muzeem Policie ČR, Praha, památkovými ústavy a objekty, listopad 2000 – únor 2001. (PhDr. Naděžda Kubů, CSc.)

„Adolf Loos, Karel Lhota – Müllerova vila v Praze“, odborná spolupráce při přípravě výstavy – stálé expozice, Muzeum hl. m. Prahy – Müllerova vila, během roku 2000. (Bc. Karel Ksandr)

Památkové interiérové instalace, expozice a výstavy v hradech a zámcích

Bezděkov – příprava instalace. (PhDr. Marie Mžýková, CSc.)

Grabštejn – příprava interiérové instalace, výběr olejomalb a grafiky pro uplatnění v prostorách přízemí objektu. (PhDr. Květa Křížová, Ilona Bydžovská, Mgr. Bořivoj Sokol, MgA. Jaromír Novotný, Mgr. Vítězslav Štajnochr, Ph.D.)

Horšovský Týn – příprava a realizace instalace Erbovního sálu a dalších přílehlých interiérů, 26. 12. 2000. (PhDr. Naděžda Kubů, CSc.)

Chudenice (zámek je v majetku obce Chudenice) – instalace osmi interiérů 1. patra starého zámku s uplatněním původního kmenového mobiliáře (příprava a realizace, dohledání fondů mobiliáře atd.). (PhDr. Naděžda Kubů, CSc.)

Chyš (zámek je v soukromém vlastnictví rodiny Lažanských) – instalace dalších interiérů v přízemí zámku (vstupní síň a grafický salonek), které byly začleněny do prohlídkového okruhu, příprava dalších instalačních záměrů, příprava mobiliáře aj. (PhDr. Naděžda Kubů, CSc.)

Jabkenice – památník B. Smetany, s Muzeem hudby výběr exponátů z centrálního depozitáře NM v Praze, jednání o koncepci vybavení a další. (PhDr. Květa Křížová)

Jezeří – zahájen průzkum a studium ikonografických a historických pramenů pro přípravu koncepce budoucího zpřístupnění zámku. (PhDr. Eva Lukášová)

Jičín – spolupráce při úpravách expozice v historických interiérech objektu, studium archiválií a sbírkového materiálu. (PhDr. Eva Lukášová)

Kačina – pokračování úprav interiérové instalace piana nobile, studium historických materiálů. (PhDr. Eva Lukášová)

Karlštejn – instalace druhého návštěvního okruhu zahrnujícího interiéry Mariánské věže a Velké věže (odborná příprava a vlastní realizace), úpravy a doplnění interiérů prvního návštěvního okruhu v Císařském paláci a Mariánské věži. (PhDr. Naděžda Kubů, CSc.)

Kladruhy – reinstalace tzv. opatského bytu a jeho rozšíření o další interiéry – přijímací sál, knihovna. (PhDr. Naděžda Kubů, CSc.)

Kopidlno – studium historických a ikonografických pramenů, pokračování identifikace původního mobilárního fondu. (PhDr. Eva Lukášová)

Košumberk – budova purkrabství – příprava a realizace reinstalace interiérů purkrabství hradu, 1. část – instalace a zpřístupnění interiéru pamětní síně V. Jeníčka a Družstva pro záchranu Košumberka. (PhDr. Eva Lukášová)

Letohrad – příprava interiérové instalace, výběr obrazového fondu z depozitáře muzea, soupis historického souboru nábytku. (PhDr. Květa Křížová, Ilona Bydžovská, Mgr. Bořivoj Sokol, MgA. Jaromír Novotný)

- Liběchov – spolupráce na expozici. (Mgr. Vítězslav Štajnochr, PhD.)
- Libochovice – příprava druhé prohlídkové trasy, studium historických materiálů a identifikace mobiliáře. (PhDr. Eva Lukášová, PhDr. Květa Křížová, PhDr. Naděžda Kubů, CSc.)
- Litomyšl – nová interiérová instalace 1. patra zámku, druhá návštěvní trasa (12 místností), vypracování průvodcovského textu. (PhDr. Květa Křížová, Ilona Bydžovská, Mgr. Bořivoj Sokol, MgA. Jaromír Novotný)
- Loket (hrad je v majetku města Loket) – kompletní příprava expozice v prostorách markrabství zaměřené na vývoj produkce porcelánu. Její koncepce je řešena jako náznaková instalace s využitím nábytkových kusů mobiliáře a uplatnění ukázek dobově odpovídajícího porcelánu. Toto řešení bylo nakonec zastupiteli města Loket odmítnuto a zvolena klasická muzejní prezentace sbírek porcelánu. (PhDr. Naděžda Kubů, CSc.)
- Náchod – příprava interiérové instalace horního patra objektu, výběr obrazového fondu, nábytkového zařízení a další. (PhDr. Květa Křížová, Ilona Bydžovská, Mgr. Bořivoj Sokol)
- Náměšř na Hané – spolupráce s Vlastivědným ústavem Olomouc, Místním úřadem Náměšř na Hané. (PhDr. Marie Mžuková, CSc.)
- Pecka – nová interiérová instalace prostor 1. a 2. patra objektu, výběr mobiliárního fondu, instalace, vypracování průvodcovského textu. (PhDr. Květa Křížová, Ilona Bydžovská, Mgr. Bořivoj Sokol, MgA. Jaromír Novotný)
- Plasy – spolupráce na přípravách reinstalace nemocničního křídla. (PhDr. Naděžda Kubů, CSc., MgA. Jaromír Novotný)
- Ploskovice – příprava expozice „Ferdinand V. a jeho doba“. (PhDr. Marie Mžuková, CSc.)
- Roztěž – studium historických pramenů a identifikace původního mobiliáře objektu. (PhDr. Eva Lukášová)
- Valdštejn – instalace interiérů hradního traktu, výběr mobiliáře a vlastní instalační práce. (PhDr. Naděžda Kubů, CSc., PhDr. Květa Křížová, MgA. Jaromír Novotný)
- Valeč – příprava dokumentace mobiliárních fondů pro instalaci zámku, zpřístupnění se chystá. (PhDr. Naděžda Kubů, CSc.)
- Vrchotovy Janovice – studium historických a ikonografických pramenů, identifikace mobiliáře a sbírek, ve spolupráci s NM v Praze zahájena příprava vytvoření historické interiérové instalace v části prostor objektu. (PhDr. Eva Lukášová)
- Zlatá Koruna – spolupráce na expozici. (Mgr. Vítězslav Štajnochr, PhD.)
- Žichovice – příprava instalace ve spolupráci s místním úřadem. (PhDr. Marie Mžuková, CSc.)

- Bečvář Ladislav: „Využití archeologických dat Státního archeologického seznamu ČR v GIS pro účely ÚP“, přednáška, seminář Územní plánování a GIS, pořadatel OkÚ Znojmo, školící středisko Vranovská přehrada, 14.-16. 6. 2000.
- Bureš Pavel, PhDr.: „Památkové dědictví venkova, potřeba jeho ochrany a cesty k jejímu naplnění“, referát na konferenci Úloha obcí v péči o kulturní dědictví venkovského prostoru spolupořádané SÚPP Praha, Obecním úřadem Sudoměřice u Bechyně – lovecký zámek Černice, 18.-20. 4. 2000.
- Bureš Pavel, PhDr.: „Problémy a úkoly památkové péče o vesnická sídla a lidové stavby“, přednáška v rámci pracovního setkání zástupců PÚ v Brně s pracovníky referátů kultury okresních úřadů z jihomoravského regionu, Památkový ústav v Brně, 21. 9. 2000.
- Bureš Pavel, PhDr.: „Vývoj a charakter lidového stavitelství v ČR“, přednáška, Studium památkové péče, SÚPP, Praha, 6. 11. 2000.
- Bureš Pavel, PhDr.: „Péče o památky lidového stavitelství a vesnická sídla“, přednáška, Studium památkové péče, SÚPP, Praha, 20. 11. 2000.
- Bureš Pavel, PhDr.: „Vesnice roku 2000“, soutěž pořádaná každoročně Spolkem pro obnovu venkova, celostátní kolo, účast v hodnotitelské komisi, Sloup, okres Blansko, 2.-6. 10. 2000.
- Dvořáková Eva, Ing. arch.: „Technické památky a jejich ochrana“, přednáška, Studium památkové péče, SÚPP, Praha, 4. 12. a 11. 12. 2000.
- Dvořáková Eva, Ing. arch.: „Technické památky, jejich historie a postavení v oblasti památkové péče“, přednáška, mezinárodní seminář Otázky ochrany a péče o technické kulturní památky a technické dědictví, Ostrava, 25.-27. 9. 2000.
- Havlíková Alena: „Konzervace, restaurování a preventivní ochrana kovů“, přednáška, postgraduální studium pro starožitníky, Střední uměleckoprůmyslová škola, Praha, průběžně.
- Kopecká Ivana, Ing.: „Technologie nástěnných maleb“, přednáška, postgraduální studium pro památkáře, Praha, duben 2000.
- Kopecká Ivana, Ing.: „Biologické poškození sbírek a jeho sanace“, „Klimatické podmínky pro uložení sbírek“, přednášky, postgraduální studium pro starožitníky, Střední uměleckoprůmyslová škola, Praha, průběžně.
- Kopecká Ivana, Ing.: „Konference WTA Praha“, přednáška, Praha, listopad 2000.
- Kopecká Ivana, Ing.: „Úloha chemie v procesu péče o památky“, přednáška, Památkový ústav v Brně, Brno, březen 2000.
- Kušinová Lenka, Mgr.: „Využití archeologických dat Státního archeologického seznamu ČR v GIS pro účely ÚP“, přednáška, seminář Územní plánování a GIS, pořadatel OkÚ Znojmo, školící středisko Vranovská přehrada, 14.-16. 6. 2000.
- Křížová Květa, PhDr.: „Historický vývoj interiéru – I.“, přednáška, FA ČVUT, Praha, 15. 5. 2000.
- Křížová Květa, PhDr.: „Historický vývoj interiéru – II.“, přednáška, FA ČVUT, Praha, 24. 5. 2000.
- Křížová Květa, PhDr.: „Umělecké sbírky Prahy“, přednáška, mezinárodní sympozium ICOMOS, Prague a Hub of European Culture, Praha, 17. 5. 2000.
- Křížová Květa, PhDr.: „Budoucnost hradů a zámků“, přednáška, seminář pro pracovníky okresních úřadů a pracovníky PÚ, Památkový ústav v Brně, Brno, 19. 12. 2000.
- Ksandr Karel, Bc.: „Architektura Petrohradu“, přednáška, Klub přátel výtvarného umění, Beroun, 8. 3. 2000.
- Ksandr Karel, Bc.: „Česká architektura druhé poloviny 19. století“, přednáška, pedagogická fakulta Univerzity Jana Evangelisty Purkyně, Ústí nad Labem, 13. 3. 2000.
- Ksandr Karel, Bc.: „Ein Denkmal der Moderne – Zur Erhaltung unikaler Holz-Ausstattungsstücke der Müller villa in Prag“, referát, První německo-české kolokvium pro restaurátory, Marienthal/Ostriz, Německo, 25. 3. 2000.
- Ksandr Karel, Bc.: „Zámecký skleník v Lednici na Moravě“, referát, sympozium Dějiny staveb, Nečtiny, 8. 4. 2000.
- Ksandr Karel, Bc.: „Architektura 2. poloviny 19. století v českých zemích“, přednáška, Univerzita 3. věku, Praha, 29. 3. 2000.
- Ksandr Karel, Bc.: „Obnova skleníku v zámecké zahradě v Lednici“, přednáška, Agentura Kulturní dědictví, Brno, 6. 9. 2000.
- Ksandr Karel, Bc.: „Technická konstrukce zámeckého skleníku v Lednici a její památková obnova“, přednáška, seminář Otázky ochrany a péče o technické kulturní památky a průmyslové dědictví, Ostrava, 25. 9. 2000.
- Ksandr Karel, Bc.: „Müllerova vila“, prohlídka s odborným výkladem pro památkové ústavy a další pracovníky z oboru, Praha, průběžně od května do prosince 2000.
- Kubů Naděžda, PhDr., CSc.: „Budoucnost hradů a zámků“, seminář pro pracovníky okresních úřadů a pracovníky PÚ, Památkový ústav v Brně, Brno, 19. 12. 2000.
- Kubů Naděžda, PhDr., CSc.: „Zpřístupnění Karlštejna v roce 2000“, přednáška pro pracovníky OkÚ Beroun, Beroun, prosinec 2000.
- Kubů Naděžda, PhDr., CSc.: „Problematika zpřístupnění hradu spojená s prohlídkou objektu“, odborný výklad pro obyvatele obce Karlštejn, Karlštejn, říjen 2000.
- Kubů Naděžda, PhDr., CSc.: „Problematika historie a současná prezentace hradu Karlštejn“, přednáška a výklad postu-

pu při instalaci interiérů, Studium památkové péče, SÚPP, Praha, září 2000.

Kučová Věra, Ing. arch.: „Vztah aktuální stavební a územně plánovací legislativy k praxi památkové péče“, seminář pro starosty organizovaný Školou obnovy venkova, Sudoměřice u Bechyně – lovecký zámek Černice, 18. 4. 2000.

Kuchařík Milan: „Keltská tradice a moderní člověk“, konference Archeológia na prahu tretieho tisícročia očima študentov II, Patince, 28. 4.–2. 5. 2000.

Kuchařík Milan: „Současný stav poznání věteřovského osídlení východních Čech“, XVI. sympozium badatelů o starší době bronzové v Českých zemích a na Slovensku, Modrová u Píseštan, 10.-12. 10. 2000.

Lukášová Eva, PhDr.: „Mobiliární fondy hradů a zámků v síti památkové péče a ve sféře muzejních a galerijních institucí“, přednáška, konference Muzea a památky pořádaná Západomoravským muzeem v Třebíči, Třebíč, 25. 5. 2000.

Lukášová Eva, PhDr.: „Castles and Historic Country Houses in the Czech Republic, their Furnishing and Art Collections“, přednáška, Academia Istropolitana Nova, Praha, 30. 5. 2000.

Lukášová Eva, PhDr.: „Historie občanských iniciativ a nevládních a neziskových organizací působících v oblasti ochrany kulturního dědictví v Čechách a na Moravě“, přednáška, kongres Europa Nostra, Praha, 8. 6. 2000.

Mžýková Marie, PhDr., CSc.: „Historický nábytek“, přednáška, Studium památkové péče, SÚPP, Praha, září 2000.

Mžýková Marie, PhDr., CSc.: „Gothic revival - novogotická sídla v Čechách“, přednáška, Victorian Society in America, FA ČVUT, Praha, 18. 9. 2000.

Mžýková Marie, PhDr., CSc.: „České umění 19. století“, přednáška, Victorian Society in America, FA ČVUT, Praha, 19. 9. 2000.

Mžýková Marie, PhDr., CSc.: „Čeští Pařížané“, přednáška, Studium památkové péče, Galerie Rudolfinum v Praze, Praha, listopad 2000.

Pacáková-Hošfálková Božena, Ing.: exkurze „Gardens of Prague“, Conference Excursion Guide. Praga 2000 Natura Megapolis, Praha, 27. 8.-1. 9. 2000.

Pacáková-Hošfálková Božena, Ing.: „Zámecký park ve Vrchotvých Janovicích – hodnocení parku se zřetelem na vývojové souvislosti, osobnosti, současný stav a potřebu kvalifikované rehabilitace“, referát a pracovní podklad pro účastníky, seminář pořádaný Adalbert Stiffter Verlag München, NM, MK ČR a SÚPP, Praha, květen 2000.

Rákosníková Vladimíra, Ing. arch.: „Územní ochrana v ČR“, přednáška, Studium památkové péče, SÚPP, Praha, 29. 3. 2000.

Rákosníková Vladimíra, Ing. arch.: „Nová koncepce územní ochrany a srovnání s evropskými státy“, přednáška, Studium památkové péče, SÚPP, Praha, 29. 3. 2000.

Rákosníková Vladimíra, Ing. arch.: „Krajinná památková zóna Telč – analýza hodnot“, přednáška, seminář, Agentura Kulturní dědictví, Brno, 6. 9. 2000.

Rákosníková Vladimíra, Ing. arch.: „Koncepce ochrany historických měst v ČR – Jižní Morava a relace k ostatnímu území ČR“, přednáška, seminář, Agentura Kulturní dědictví, Brno, 6. 9. 2000.

Sedláková Dagmar, Ing. arch.: „Právní předpisy ochrany památkového fondu“, přednáška, cyklus studia Památkové péče, FA ČVUT, Praha, 4. 1. 2000.

Sedláková Dagmar, Ing. arch.: „Evidence a dokumentace památkového fondu“, přednáška, Studium památkové péče, SÚPP, Praha, 17. 4. 2000.

Sedláková Dagmar, Ing. arch.: „Arcibiskupský palác a jeho lidé“, přednáška, cyklus celoživotního vzdělávání, Muzeum hl. m. Prahy, Praha, 2. 10. 2000.

Sklenářová Zuzana, Mgr.: „Eneolit a doba bronzová v ČR a na Slovensku“, jednosemestrální kurs přednášek, zimní semestr, Ústav pro pravěk a ranou dobu dějinnou, FF UK, Praha, 2000/2001.

Sklenářová Zuzana, Mgr.: „Eneolit“, „Doba bronzová“, přednáška, Univerzita 3. věku, Ústav pro pravěk a ranou dobu dějinnou, FF UK, Praha, 21. 1. 2000.

Sklenářová Zuzana, Mgr.: „Doba bronzová“, přednáška, Ústav pro pravěk a ranou dobu dějinnou, FF UK, Praha, 22. 3., 5. 4., 25. 10., 8. 11. 2000.

Steinová Iva, prom. hist.: „Judaismus a jeho symbolika“, přednášky, Studium památkové péče, SÚPP, Praha, 7. 11., 21. 11., 5. 12., 12. 12. 2000.

Štajnochr Vítězslav, Mgr., Ph.D.: „Ikonografie I – Ikonografie mýtických reálií“, dvousemestrální univerzitní přednášky, Ústav etnologie, FF UK, Praha, 1999/2000.

Štajnochr Vítězslav, Mgr., Ph.D.: „Ikonografie II – Základy křesťanské ikonografie“, dvousemestrální univerzitní přednášky, Ústav etnologie, FF UK, Praha, 1999/2000.

Štajnochr Vítězslav, Mgr., Ph.D.: „Etnoekologie“, dvousemestrální univerzitní přednášky, Ústav etnologie, FF UK, Praha, 1999/2000.

Štajnochr Vítězslav, Mgr., Ph.D.: „Etnoekologie vesnického osídlení“, terénní exkurze a terénní cvičení v oblasti Blat, Ústav etnologie, FF UK, Praha, 14.-15. 6. 2000.

Štajnochr Vítězslav, Mgr., Ph.D.: „Keramologie“, čtyřsemestrální univerzitní přednášky, Ústav etnologie, FF UK, Praha, zimní semestr 2000.

Štajnochr Vítězslav, Mgr., Ph.D.: „Funkce novověké keramiky“, výběrová přednáška, Asociace starožitníků, Praha, 4. 3. 2000.

Štajnochr Vítězslav, Mgr., Ph.D.: „Úvod do keramologie“, výběrová přednáška, Asociace starožitníků, Praha, 8. 3. 2000.

Štajnochr Vítězslav, Mgr., Ph.D.: „Úvod do památkové péče“, výběrové přednášky, Asociace starožitníků, Praha, 3. 5. 2000 a 13. 5. 2000.

Štajnochr Vítězslav, Mgr., Ph.D.: „Úvod do uměleckého řemesla“, výběrové přednášky, Asociace starožitníků, Praha, 10. 5. 2000 a 13. 5. 2000.

- Štajnochr Vítězslav, Mgr., PhD.: „Církevní movité památky“, výběrové přednášky, Studium památkové péče, SÚPP, Praha, 5. 12. 2000 a 12. 12. 2000.
- Štajnochr Vítězslav, Mgr., PhD.: „Funerální nádoby. Smrt a život post mortem v mytické skutečnosti“, referát, symposium Fenomén smrti v české kultuře 19. století, Ústav dějin umění AV ČR, Ústav pro českou literaturu AV ČR, Archiv města Plzně, Smetanova síň Státní vědecké knihovny v Plzni, 9. 3.-11. 3. 2000.
- Štajnochr Vítězslav, Mgr., PhD.: „Julie Svobodová dětem“, promluva na zahájení výstavy, Městské kulturní středisko, Galerie ve dvoře, Veselí nad Moravou, 2. 4. 2000.
- Štajnochr Vítězslav, Mgr., PhD.: „Iniciační nádoby. Kanonické a zvykové právo?“, referát, seminář Zvykové právo, Mezinárodní komise pro studium v Karpatech, sekce pro lidové obyčeje AV ČR, Slováké muzeum Uherské Hradiště, 11.-12. 4. 2000.
- Štajnochr Vítězslav, Mgr., PhD.: „Obrazy Milana Resslera“, promluva na zahájení výstavy, Národní muzeum – Náprstkovo muzeum, expozice asijských kultur, zámek Liběchov, 17. 6. 2000.
- Štajnochr Vítězslav, Mgr., PhD.: „Panna Maria Ochránkyně Moravy“, autorská promluva na zahájení výstavy, Slováké muzeum Uherské Hradiště, 23. 11. 2000.
- Štulc Josef, PhDr.: „Památkový fond České republiky a péče o něj“, přednáška, VŠE, katedra cestovního ruchu, Praha, 6. 1. 2000.
- Štulc Josef, PhDr.: „Thousand years of Town-planning and Architecture in Czech Lands“, přednáška, mezinárodní postgraduální studium ochrany kulturního dědictví, Academia Istropolitana Nova, Jur u Bratislavy, 3. 2. 2000.
- Štulc Josef, PhDr.: „The Heritage Preservation Movement in Czech Republic, its Philosophy and History in European Context“, Academia Istropolitana Nova, Jur u Bratislavy, 9. 3. 2000.
- Štulc Josef, PhDr.: „Current Situation in the Heritage Preservation in Czech Republic“, Freie Universität, Berlin-Dahlem, 28. 3. 2000.
- Štulc Josef, PhDr.: „Památky a cestovní ruch – společné zájmy, přednosti i limity spolupráce obou oborů“, konference Cestovní ruch na prahu 3. tisíciletí, Praha, 10. 4. 2000.
- Štulc Josef, PhDr.: „Palácové zahrady pod Pražským hradem a jejich obnova“, přednáška pro studenty VŠE, SÚPP, Praha, 10. 5. 2000.
- Štulc Josef, PhDr.: „Významné kapitoly památkové ochrany historické Prahy“, mezinárodní symposium ICOMOS, Prague a Hub of European Culture, Praha, 17. 5. 2000.
- Štulc Josef, PhDr.: „Aktuální stav nemovitého památkového fondu v ČR“, veřejné slyšení na téma Financování péče o kulturní dědictví, problémy a východiska, Senát Parlamentu ČR, Praha, 26. 5. 2000.
- Štulc Josef, PhDr.: „Endangered Monuments in Czech Republic, their Current Situation and Perspectives for the Future“, pracovní seminář Heritage at Risk, ICOMOS, München, 4. 6. 2000.
- Štulc Josef, PhDr.: „Živá památka a její funkce v proměnách doby“, konference Život v památkách a historickém prostředí, Sdružení historických sídel ČMS, Brno, 19. 10. 2000.
- Štulc Josef, PhDr.: „Obnova zámku v Litomyšli“, Univerzita 3. věku, Litomyšl, 22. 11. 2000.
- Váňa Václav, PhDr.: „Vývoj památkové péče, právní ochrana památek, druhy památek, památky zapsané na seznamu Světového dědictví UNESCO“, přednášky a semináře, FMV VŠE, Praha, 2000.
- Zahradník Pavel, PhDr.: „Na okraj působení Josefa Mockera na svatovítské katedrále (Ke vzájemným vztahům Josefa Mockera a Friedricha von Schmidta)“, odborný seminář ICOMOS ke 100. výročí úmrtí Josefa Mockera, Praha, 3. 3. 2000.

- Bezděk, Ladislav (Křížová, K. - Lukášová, E. - Písařík, V.): *Barevná fotodokumentace mobiliárních fondů hradů a zámků*. Odborné a metodické publikace, sv. 20. Příloha časopisu ZPP. SÚPP, Praha 2000, 32 s. ISBN 80-86234-09-6, ISSN 1210-5538.
- Bibliografie prací Miloše Suchomela z let 1990-1999, ZPP, 60, 2000, s. 141-143. ISSN 1210-5538.
- Bútorová, Elena (Bydžovská, I. - Kotalíková, J. - Křížová, K. - Kubů, N. - Novotný, J.): *Průvodce po hradech a zámcích a dalších vybraných památkách v Čechách, na Moravě a ve Slezsku*. PÚ StČ ve spolupráci se SÚPP, Praha 2000. ISBN 80-85094-90-8.
- Bútorová, Elena (Bydžovská, I.): *Zpřístupněné hrady, zámky a další vybrané památkové objekty v České republice v roce 2000*. ZPP, 60, 2000, příloha č. 2, s. I-XX. ISSN 1210-5538.
- Bydžovská, Ilona (Bútorová, E.): *Průvodce po hradech a zámcích a dalších vybraných památkách v Čechách, na Moravě a ve Slezsku*. SPÚ StČ ve spolupráci se SÚPP, Praha 2000. ISBN 80-85094-90-8.
- Bydžovská, Ilona (Bútorová, E.): *Zpřístupněné hrady, zámky a další vybrané památkové objekty v České republice v roce 2000*. ZPP, 60, 2000, příloha č. 2, s. I-XX. ISSN 1210-5538.
- Dvořáková, Eva: *Koněspřežní železnice z Českých Budějovic do Lince*. In: Technické památky zemí Visegrádské čtyřky, Informační centrum ČKAIT, Praha 2000, s. 13-21, (česky, polsky, maďarsky a slovensky). ISBN 80-86364-06-2.
- Dvořáková, Eva (Rasl, Z.): *Hamr Dobřív*. In: Technické památky zemí Visegrádské čtyřky, Informační centrum ČKAIT, Praha 2000, s. 30-37, (česky, polsky, maďarsky a slovensky). ISBN 80-86364-06-2.
- Dvořáková, Eva a kol.: *Technické památky Čech, Moravy a Slezska*. Geodézie ČS, a. s., Praha 2000, ISBN 80-7279-028-5.
- Dvořáková, Eva: *Brusírna dřeva v Temném Dole u Horního Maršova*. ZPP, 60, 2000, č. 9. ISSN 1210-5538.
- Dvořáková, Eva: *Důl Michal v Ostravě-Michálkovicích*. ZPP, 60, 2000, s. 122. ISSN 1210-5538.
- Dvořáková, Eva: *Nová publikace o mlynářích a sekernících*. ZPP, 60, 2000, s. 124. ISSN 1210-5538.
- Dvořáková, Eva: *Seminář v Ostravě*. ZPP, 60, 2000, s. 298. ISSN 1210-5538.
- Dvořáková, Eva: *Technické památky – úvodní slovo a informace o programovém projektu MK ČR "Výzkum industriálních a technických areálů a objektů"*. ZPP, 60, 2000, s. 245-246. ISSN 1210-5538.
- Dvořák, Martin: *Negativní faktory, působící na galerijní a muzejní exponáty*. In: sborník přednášek Odborný seminář preventivní konzervace, NM a ICCROM, Praha 2000, s. 19-24. ISSN 80-7036-108-5.
- Horynová, Alena (Nejedlý, V.): *Přehled restaurátorských prací realizovaných v České republice v roce 1998*. ZPP, 60, 2000, příloha č. 4, s. XXI-XLVII. ISSN 1210-5538.
- Jerie, Pavel (Girsa, V.): *K obnově zámeckého divadla v Českém Krumlově*. ZPP, 60, 2000, s. 87-94. ISSN 1210-5538.
- Kopecká, Ivana: *Problematika vlhkosti v historických budovách*. In: sborník odborných příspěvků Sanace a rekonstrukce staveb 2000, 22. konference České stavební společnosti, Praha 2000, s. 159-163. ISBN 80-02-01383-2.
- Kopecká, Ivana a kol.: *Negativní faktory, působící na sbírkové předměty, Uložení sbírek, Stavební úpravy budov, Ochrana fotografického materiálu*. In: Preventivní ochrana sbírkových předmětů, NM, Praha 2000, s. 1-22, s. 25-29, s. 37-39, s. 47-49. ISSN 80-7036-114.
- Krušinová Lenka, Mgr.: *Archeologické dědictví v ČR z pohledu státních úřadů a archeologických institucí*. In: Čáslavský sborník, Městské muzeum Čáslav 2000, s. 70-77.
- Křížová, Květa: *Letní attinghamské studium 1999*. ZPP, 60, 2000, s. 36-38. ISSN 1210-5538.
- Křížová, Květa: *Vranovská kamenina*. ZPP, 60, 2000, s. 42-43. ISSN 1210-5538.
- Křížová, Květa: *Rixheimské tapety na zámku Loučná nad Desnou*. ZPP, 60, 2000, s. 83-85. ISSN 1210-5538.
- Křížová, Květa: *Nová expozice na hradě Pecka*. ZPP, 60, 2000, s. 287-288. ISSN 1210-5538.
- Křížová, Květa (Bezděk, L. - Lukášová, E. - Písařík, V.): *Barevná fotodokumentace mobiliárních fondů hradů a zámků*. Odborné a metodické publikace, sv. 20. Příloha časopisu ZPP. SÚPP, Praha 2000, 32 s. ISBN 80-86234-09-6, ISSN 1210-5538.
- Křížová, Květa (Bútorová, E. - Bydžovská, I. - Kotalíková, J. - Kubů, N. - Novotný, J.): *Průvodce po hradech a zámcích a dalších vybraných památkách v Čechách, na Moravě a ve Slezsku*. PÚ StČ ve spolupráci se SÚPP, Praha 2000. ISBN 80-85094-90-8.
- Křížová, Květa (Macek, P. - Pernal, M. - Zahradník, P.): *Fürstenberský palác. Velvyslanectví Polské republiky v Praze*. Academia, Praha 2000. ISBN 80-2000-0811-X.
- Křížová, Květa: *Umělecké sbírky v prostředí Prahy*. In: sborník konference Prague a Hub of European Culture, Praha 2000, s. 54-57.
- Křížová, Květa: *Průvodcovský text pro novou, druhou návštěvní trasu zámku v Litomyšli*. Praha 2000, 17 s.
- Křížová, Květa: *Zámek Litomyšl – Národní kulturní památka, druhá návštěvní trasa*. Prospekt, PÚ Pardubice, Pardubice 2000.

- Křížová, Květa: *Pecka – interiérová instalace hradu*, Praha 2000, 7 s.
- Křížová, Květa: *Šlechtický interiér v obrazech*. Prospekt k výstavě na zámku Vranov, PÚ Brno, Brno 2000.
- Křížová, Květa (Pahl, R.): *Die Kunst des Interieurs*. In: Prag 1780-1830 – Kunst und Kultur zwischen den Epochen und Völkern, Eminent, Praha 2000, s. 235-242. ISBN 80-902568-1-3.
- Ksandr, Karel: *Müllerova vila*. In: sborník mezinárodního symposia „ICOMOS 2000“, Český národní komitét ICOMOS, Praha 2000, s. 69-70.
- Ksandr, Karel: *Loosovy pražské realizace vzniklé za přispění Karla Lhoty*. *Architekt*, 46, 2000, č. 7, s. 34-37. ISSN 0862-7010.
- Ksandr, Karel: *Stahovací okno mezi dámským salonem a obytným pokojem v Müllerově vile – konstrukční detail*. *Architekt*, 46, 2000, č. 7. ISSN 0862-7010.
- Ksandr, Karel: *Müllerova vila bude po letech obnovy přístupná veřejnosti*. *Mladá fronta Dnes*, 23. 5. 2000. ISSN 0862-7010.
- Ksandr, Karel: *Gert Walden, „Villa Müller in Prag“*. *Baumeister*, 2000, č. 10, s. 64-71.
- Ksandr, Karel (Müllerová, V.): *Müllerova vila restaurovaná jako umělecké dílo*. *Umění a řemesla*, 2000, č. 3, s. 14-23. ISSN 0139-5815/2.
- Ksandr, Karel: *Nezákonná restituce části Královské obory*. *Věstník Klubu Za starou Prahu*, 2000, č. 1-2, s. 8-10.
- Ksandr, Karel: *Restaurace EXPO 58*. *Věstník Klubu Za starou Prahu*, 2000, č. 1-2, s. 16-18.
- Ksandr, Karel: *Doc. PhDr. Marie Benešová, DrSc. – Jubileum*, *Věstník Klubu Za starou Prahu*, 2000, č. 1-2, s. 32-33.
- Ksandr, Karel: *Müllerova vila pietně obnovena*. *Věstník Klubu Za starou Prahu*, 2000, č. 3, s. 24-26.
- Ksandr, Karel a kol.: *Müllerova vila*. ARGO ve spolupráci s Muzeem hl. m. Prahy, Uměleckoprůmyslovým muzeem v Praze a SÚPP, Praha 2000. ISBN 80-7203-315-8.
- Ksandr, Karel a kol.: *Villa Müller*. ARGO ve spolupráci s Muzeem hl. m. Prahy, Uměleckoprůmyslovým muzeem v Praze a SÚPP, anglická verze, Praha 2000. ISBN 80-7203-316-6.
- Ksandr, Karel: *Hledisko pracovníka památkové péče k opravám dřevěných konstrukcí synteticko-epoxidovou protézou*. *Materiály pro stavbu*, 2000, č. 3, s. 48.
- Kubů, Naděžda: *Zpřístupnění hradu Karlštejn v roce 2000*. In: *Středočeský sborník Památkového ústavu středních Čech*, Praha 2000.
- Kubů, Naděžda: *Čechy v době renesance*. Albatros, Praha 2000.
- Kubů, Naděžda (Bútorová, E. - Bydžovská, I. - Kotalíková, J. - Křížová, K. - Novotný, J.): *Průvodce po hradech a zámcích a dalších vybraných památkách v Čechách, na Moravě a ve Slezsku*. PÚ StČ ve spolupráci se SÚPP, Praha 2000. ISBN 80-85094-90-8.
- Kučová, Věra (Lukášová, E.): *Program Culture 2000 – nový program Evropského společenství pro spolupráci v oborech kultury*. ZPP, 60, 2000, s. 49. ISSN 1210-5538.
- Kučová, Věra: *Europa Nostra – dvacet let oceňování kvalitních počinů v oblasti kulturního dědictví*. ZPP, 60, 2000, s. 120-122.
- Kučová, Věra: *World Monuments Fund*. ZPP, 60, 2000, s. 122-123.
- Kučová, Věra (Kuča, K.): *Principy památkového urbanismu*. Příloha časopisu ZPP. SÚPP, Praha 2000, 104 s. ISBN 80-86234-15-0, ISSN 1210-5538.
- Kuchařík, Milan: *Archeologické záchranné výzkumy v budoucnosti – koncepce pro 21. století*. *Archaeologia Iuvenis*, Ústav archeologie a muzeologie FF MU Brno, 7, 2000, č. 1, s. 18-27. MČ 46060.
- Kuchařík Milan: *Keltská tradice a moderní člověk*. In: *Archeológia na prahu tretieho tisícročia očima študentov II*, Katedra archeológie a histórie FF UKF, Nitra 2000, s. 4-9. ISBN 80-8050-365-6.
- Lukášová, Eva (Kučová, V.): *Program Culture 2000 – nový program Evropského společenství pro spolupráci v oborech kultury*. ZPP, 60, 2000, s. 49. ISSN 1210-5538.
- Lukášová, Eva (Bezděk, L. - Křížová, K. - Písařík, V.): *Barevná fotodokumentace mobiliárních fondů hradů a zámků*. *Odborné a metodické publikace*, sv. 20. Příloha časopisu ZPP. SÚPP, Praha 2000, 32 s. ISBN 80-86234-09-6, ISSN 1210-5538.
- Macek, Petr: *Kniha o pražské katedrále (rec.)*. ZPP, 60, 2000, s. 41. ISSN 1210-5538.
- Macek, Petr (Křížová, K. - Pernal, M. - Zahraník, P.): *Fürstenberský palác. Velvyslanectví Polské republiky v Praze*. Academia, Praha 2000. ISBN 80-2000-0811-X.
- Maxová, Ivana: *Change in properties of the stone treated with historical or modern conservation agents, UNESCO*. In: *ICCROM 9th International Congress on Deterioration and Conservation of Stone*, Benátky, Elsevier, Amsterdam 2000, č. 1, s. 395-403.
- Maxová, Ivana: *Impregnace kamene prostředky na bázi silikonů*. ZPP, 60, 2000, s. 217-228. ISSN 1210-5538.
- Maxová, Ivana (Nejedlý, V. - Zahradík P.): *Mariánské, trojiční a další světecké sloupy a pilíře v okrese Hradec Králové*. Příloha časopisu ZPP. SÚPP, Praha 2000, 116 s. ISBN 80-86234-12-6, ISSN 1210-5538.
- Michoinová, Dagmar (Lesák, J. - Drdáký, M. - Urušadze, S.): *Inspection and Efficiency of Consolidation of Delaminated Parts of Historic Lime Based Mortars*. In: *Sborník Mezinárodního kongresu CICOP*, CD ROM, Florencie 2000.
- Michoinová, Dagmar: *Modifikace vápenných malt pro potřeby restaurátorské praxe*. In: *Sborník První česko-německé kolokvium o restaurování*, Marienthal 2000.

- Mžýková, Marie: *Česká bohéma: Život v Paříži. La bohème: la vie à Paris*. In: Nouvelle revue de Prague, Institut français de Prague, 2000, č. 12, s. 9-12.
- Mžýková Marie: *Křídla slávy. I - II*. Katalog výstavy v Galerii Rudolfinum v Praze (ve spolupráci s fotografy M. Krobem a M. Krobem jr.). Praha 2000 (v tisku).
- Nejedlý, Vratislav (Horynová, A.): *Přehled restaurátorských prací realizovaných v České republice v roce 1998*. ZPP, 60, 2000, příloha č. 4, s. XXI-XLVII. ISSN 1210-5538.
- Nejedlý, Vratislav (Maxová, I. - Zahradník, P.): *Mariánské, trojiční a další světské sloupy a pilíře v okrese Hradec Králové*. Příloha časopisu ZPP. SÚPP, Praha 2000, 116 s. ISBN 80-86234-12-6, ISSN 1210-5538.
- Nejedlý, Vratislav: *Dokument z Pavie*. ZPP, 60, 2000, s. 43-44. ISSN 1210-5538.
- Nejedlý, Vratislav: *Frauenkirche Drážďany*. ZPP, 60, 2000, s. 195. ISSN 1210-5538.
- Nejedlý, Vratislav: *Historik umění a památkář Miloš Suchomel sedmdesátiletý*. ZPP, 60, 2000, s. 141. ISSN 1210-5538.
- Nejedlý, Vratislav: *Konference polských studentů oboru restaurování (rec.)*. ZPP, 60, 2000, s. 210. ISSN 1210-5538.
- Nejedlý, Vratislav: *První německo-české kolokvium pro restaurátory*. ZPP, 60, 2000, s. 196. ISSN 1210-5538.
- Nejedlý, Vratislav: *Symposium Polychromovaná skulptura v Evropě (ref.)*, ZPP, 60, 2000, s. 36. ISSN 1210-5538.
- Pacáková-Hošfálková, Božena a kol.: *Pražské zahrady a parky*. Společnost pro zahradní a krajinářskou tvorbu, Praha 2000. ISBN 80-902910-0-7.
- Pacáková-Hošfálková, Božena: *Zahrady vily*. In: Müllerova vila, (Ksandr, Karel, ed.), Praha 2000, s. 168-175. ISBN 80-7203-315-8.
- Pacáková-Hošfálková, Božena: *The garden – foundation and concept*. In: Villa Müller, (Ksandr, Karel, ed.), Praha 2000, s. 168-175. ISBN 80-7203-316-6.
- Pacáková-Hošfálková, Božena: *Jubilanti roku 2000*. ZPP, 60, 2000, s. 297. ISSN 1210-5538.
- Pacáková, Marie (Šefců, O. - Vinař J.): *Metodika ochrany dřeva*. Odborné a metodické publikace, sv. 21. Příloha časopisu ZPP. SÚPP, Praha 2000, 66 s. ISBN 80-86234-14-2, ISSN 1210-5538.
- Rákosníková, Vladimíra: *Křížem krážem Českou republikou*. Průvodce, Praha 2000. ISBN 80-86012-21-2.
- Rákosníková, Vladimíra: *Obnova historických měst 1990 – 2000*. Projekt, 4, 2000, č. 12. ISSN 1211-9490.
- Samková, Hana: *Zelená pro technické památky*. ZPP, 60, 2000, s. 299-300. ISSN 1210-5538.
- Sedláková, Dagmar: *Velká oprava Arcibiskupského paláce v Praze na Hradčanech. Vzpomínka po více než roce od kolaudace*. ZPP, 60, 2000, s. 95-100. ISSN 1210-5538.
- Sklenářová Zuzana (Fridrich, J. - Havrda, J. - Sýkorová, I. - Šída, P.): *Nález staropaleolitické valounové industrie v Praze 2 na Královských Vinohradech*. Archaeologica Pragensia 15, 2000, s. 73-82.
- Solař, Miloš: *pravidelné příspěvky do pražské přílohy Mladá fronta Dnes*. ISSN 1210-1168.
- Solař, Miloš: *Půdní vestavby*. Věstník Klubu Za starou Prahu, 3, 2000, s. 20-23.
- Solař, Miloš: *Půdní vestavby z pohledu památkové ochrany*. Stavba, 6, 2000, s. 48-49. ISSN 1210-9568.
- Solař, Miloš: *Vlhkost a stavební úpravy*. In: sborník odborných příspěvků Sanace a rekonstrukce staveb 2000, 22. konference České stavební společnosti, Praha 2000, s. 163-166. ISBN 80-02-01383-2.
- Solař, Miloš: *Je načase rehabilitovat vápno jako nejvhodnější materiál fasádních nátěrů památek*. Zpravodaj STOP, sv. 2, 2000, č. 2, s. 35-37. ISSN 1212-4168.
- Solař, Miloš: *Dlažba z pohledu památkové péče*. In: sborník odborného semináře STOP Kamenná dlažba v památkové péči, Praha 2000, s. 9-12.
- Solař, Miloš: *Dvě poznámky o nátěrech fasád historických budov*. Projekt, 4, 2000, s. 34-36. ISSN 1211-9490.
- Solař, Miloš: *Památková teorie a skutečnost*. Architekt, 46, 2000, č. 1, s. 47-48. ISSN 0862-7010.
- Solař, Miloš: *Povrchové úpravy kamenných konstrukcí*. Architekt, 46, 2000, č. 3, s. 74-75. ISSN 0862-7010.
- Solař, Miloš: *Omítková průčelí*. Architekt, 46, 2000, č. 5, s. 76. ISSN 0862-7010.
- Solař, Miloš: *Vápenné fasádní nátěry*. Architekt, 46, 2000, č. 6, s. 76. ISSN 0862-7010.
- Solař, Miloš: *Větrací vikýřky*. Architekt, 46, 2000, č. 7, s. 68-69. ISSN 0862-7010.
- Solař, Miloš: *Plech na střeše?* Architekt, 46, 2000, č. 9, s. 79. ISSN 0862-7010.
- Solař, Miloš: *Je rekonstrukce mariánského sloupu na Staroměstském náměstí proveditelná? Ano, je*. ZPP, 60, 2000, s. 11-12. ISSN 1210-5538.
- Solař, Miloš: *Seminář Památková teorie a skutečnost*. ZPP, 60, 2000, s. 14-15. ISSN 1210-5538.
- Solař, Miloš: *Konference Dějiny staveb*. ZPP, 60, 2000, s. 123-124. ISSN 1210-5538.
- Solař, Miloš: *Pokřivené zrcadlo*. ZPP, 60, 2000, č. 4. ISSN 1210-5538.
- Solař, Miloš: *Památkový ústav v Brně a péče o památky na jižní Moravě*. ZPP, 60, 2000, s. 243-244. ISSN 1210-5538.
- Solař, Miloš: *Smíme znovu stavět zaniklé památky? Česká placka, vychází jako samizdat*, Praha 2000, č. 4, s. 3.
- Solař, Miloš: *Velká Fürstenberská zahrada. Vrtbovská zahrada*. In: Pacáková-Hošfálková, Božena a kol.: *Pražské zahrady a parky*, Společnost pro zahradní a krajinářskou tvorbu, Praha 2000, s. 138-141. ISBN 80-902910-0-7.

- Solař, Miloš: *Dvě poznámky o stavebně historickém průzkumu z pohledu památkové péče*. Průzkumy památek, 7, 2000, č. 2, s. 231-232. ISSN 1212-1487.
- Sommer, Jan: *Otužilý jako zedník?* Architekt, 46, 2000, č. 2, s. 104. ISSN 0862-7010.
- Sommer, Jan: *Bašta ochrany památek prolomena?* Architekt, 46, 2000, č. 3, s. 84. ISSN 0862-7010.
- Sommer, Jan: *Ředitel má památky v... pozadí*. Architekt, 46, 2000, č. 4, s. 84. ISSN 0862-7010.
- Sommer, Jan: *Pozůstatky dřevěné gotické okenní kružby v kapli sv. Kateřiny ve Varvažově na Písecku*. ČSPS, 108 a MAVP, 38, 2000, s. 29-33. ISSN 0027-5255.
- Sommer, Jan: *Nejznámější staropražské staveniště?* ZPP, 60, 2000, č. 7, 4. strana obálky. ISSN 1210-5538. [Opakovaně přetisknuto: Dědictví Koruny české, 2000, č. 3-4, s. 16.]
- Sommer, Jan: *Čtyři opevněné kostely na Moravskotřebovsku*. Castellologica Bohemica, 7, 2000, s. 225-240. ISBN 80-86204-06-5.
- Sommer, Jan: *Poznámky ke gotické stavební podobě bývalé kaple sv. Kateřiny v Rožmberku nad Vltavou*. Průzkumy památek, 7, 2000, č. 2, s. 185-195. ISSN 1212-1487.
- Sommer, Jan: *K dispozičnímu řešení západní části jižního křídla románského konventu v Milevsku*. Výběr. Časopis pro historii a vlastivědu jižních Čech, 37, 2000, č. 3, s. 194-197.
- Sommer, Jan: *Originální parazit*. ZPP, 60, 2000, č. 1. ISSN 1210-5538.
- Sommer, Jan: *Kupte si zámček, nebo dva!* ZPP, 60, 2000, č. 5. ISSN 1210-5538.
- Sommer, Jan: *Nejznámější staropražské staveniště?* ZPP, 60, 2000, č. 7. ISSN 1210-5538.
- Sommer, Jan: *Nálek nad trudným osudem bývalé pražské c. k. celnice*. ZPP, 60, 2000, č. 8. ISSN 1210-5538.
- Sommer, Jan: *Nový Věstník Za starou Prahu*. ZPP, 60, 2000, s. 236. ISSN 1210-5538.
- Sommer, Jan: *Televize – Deset století architektury*. ZPP, 60, 2000, s. 20. ISSN 1210-5538.
- Steinová, Iva: *Příspěvek k dějinám židovského osídlení v Prčici*. In: sborník Český Merán 4, Sedlec-Prčice 1999, s. 12-27.
- Šefců, Ondřej (Vinař, J. - Pacáková, M.): *Metodika ochrany dřeva*. Odborné a metodické publikace, sv. 21. Příloha časopisu ZPP. SÚPP, Praha 2000, 66 s. ISBN 80-86234-14-2, ISSN 1210-5538.
- Šída Petr (Fridrich, J. - Havrda, J. - Sýkorová, I. - Sklenářová, Z.): *Nález staropaleolitické valounové industrie v Praze 2 na Královských Vinohradech*. Archaeologica Pragensia 15, 2000, s. 73-82.
- Štajnochr, Vítězslav: *Zámecké zahrady v Liběchově*. Liběchovský zpravodaj, zpravodaj obecního zastupitelstva obce Liběchov, 2000, č. 1, s. 11-16, (reg. Okresní úřad Mělník č. 320600499).
- Štajnochr, Vítězslav: *Nejstarší řecká filosofie a mýtus*. In: Kapitoly z materiální kultury. Acta Universitatis Carolinae – Philosophica et Historica 3, Studia Ethnographica X, 1997, Praha 2000, s. 127-142. ISBN 80-246-0054-4, ISSN 0567-8293.
- Štajnochr, Vítězslav: *Náčrt problematiky etnoekologických vztahů*. Česká etnoekologie. Etnoekologické semináře v Liběchově. Symposion Cargo Publishers, o. s. 1999. Ministerstvo životního prostředí ČR, Ústav etnologie filozofické fakulty Univerzity Karlovy Praha, Středisko ekologické výchovy Plzeň, Sdružení po obnovu zámeckého areálu v Liběchově, Praha 2000. ISBN 80-238-4932-8.
- Štajnochr, Vítězslav: *Zámecký skleník se nehodí ani na depozi-tář, ani na hospodu...* ZPP, 60, 2000, č. 10. ISSN 1210-5538.
- Štoncner, Petr: *Kolektiv autorů: Technické památky Čech, Mo-ravy a Slezska (rec.)*. ZPP, 60, 2000, s. 280. ISSN 1210-5538.
- Štulc, Josef a kol.: *Czech Republic*. In: Policy and Law in Heri-tage Conservation, edited by Robert Pickard, London and New York 2000, s. 41-72.
- Štulc, Josef: *Významné kapitoly památkové ochrany historické Prahy (Significant Chapters of the Protection of Historie Pra-gue Monuments)*. In: sborník konference Prague a Hub of European Culture, Praha 2000, s. 58-62.
- Štulc, Josef: *Živá památka a její funkce v proměnách doby*. In: sborník konference Život v památkách a historickém pro-středí, Brno 2000, s. 55-57.
- Štulc, Josef: *Aktuální stav nemovitého památkového fondu v ČR. Financování péče o nemovité kulturní dědictví*. Senát Parlamentu ČR, Praha 2000, s. 21-25.
- Štulc, Josef: *Památková péče a cestovní ruch – společné zájmy, přednosti i limity spolupráce obou oborů*. In: sborník konfe-rence Cestovní ruch na prahu 3. tisíciletí, Ministerstvo pro místní rozvoj ČR, Praha 2000, s. 1-5.
- Štulc, Josef: *Waldesova vila zbořena*. Projekt, 4, 2000, č. 9, 2000, s. 16.
- Štulc, Josef (Láska, V. - Schubert, A.): *Péče o střechy historic-kých budov*. Tematická příloha časopisu. Architekt, 46, 2000, s. 6-9. ISSN 0862-7010.
- Štulc, Josef: *Hrady a zámky mezi konzervací a rekonstrukcí (Ke specifickým nárokům na péči o památky zpřístupněné veřej-nosti)*. ZPP, 60, 2000, s. 21-25. ISSN 1210-5538.
- Štulc, Josef: *Horní náměstí v Olomouci není na experimento-vání*. Mladá fronta Dnes, 9. 2. 2000. ISSN 1210-1168.
- Štulc, Josef a kol.: *Czech Republic, Heritage at Risk*. In: ICOMOS World Report 2000 on Monuments and Sites in Danger, ICOMOS, Paris 2000, s. 90-93.
- Štulc, Josef: *Památková péče a tolerance (K přípustnosti rekon-strukce mariánského sloupu na Staroměstském náměstí v Praze)*. ZPP, 60, 2000, s. 1-7. ISSN 1210-5538.
- Vítovský, Jakub: *K problematice nápisu na Šternberské ma-doně*. ZPP, 60, 2000, s. 194. ISSN 1210-5538.

Zahradník, Pavel: *Dějiny budovy do konce roku 1994*. In: Müllerova vila, (Ksandr, Karel ed.), Praha 2000, s. 26-100.

Zahradník, Pavel (Křížová, K. - Macek, P. - Pernal, M.): *Fürstenberský palác. Velvyslanectví Polské republiky v Praze*. Academia, Praha 2000. ISBN 80-2000-0811-X; anglická verze: *The Fürstenberg Palace. The Polish Embassy in Prague*. Prague 2000; polská verze: *Palac Fürstenbergów. Ambasada Rzeczypospolitej Polskiej w Pradze*. Praga 2000.

Zahradník, Pavel (Suchomel, M.): *Ještě jeden příspěvek k sochařské umělecké tvorbě kosmonoských Jelínků*. ZPP, 60, 2000, s. 153-159. ISSN 1210-5538.

Zahradník, Pavel: *Ke vzniku paláce Goltz-Kinských v Praze na Starém Městě (čp. 606/I)*. ZPP, 60, 2000, s. 185-186. ISSN 1210-5538.

Zahradník, Pavel (Maxová, I. - Nejedlý, V.): *Mariánské, trojiční a další světecké sloupy a pilíře v okrese Hradec Králové*. Příloha časopisu ZPP. SÚPP, Praha 2000, 116 s. ISBN 80-86234-12-6, ISSN 1210-5538.

Zahradník, Pavel (Preiss, P. - Horyna, M.): *Zámek Trója u Prahy. Dějiny, stavba, plastika a malba*. Paseka a Galerie hlavního města Prahy, Praha 2000.

Zahradník, Pavel: *Zámek ve Chválkově*. Vlastivědný sborník Pelhřimovska, 11, 2000, s. 34-42.

Zahradník, Pavel: *Zednický rod Koschů a Jan Kryštof Kosch, neznámý stavitel z Klášterce nad Ohří*. Průzkumy památek, 7, 2000, č. 1, s. 100-105. ISSN 1212-1487.

OBNOVA A PROVOZ PALÁCOVÝCH ZAHRAD POD PRAŽSKÝM HRADEM

V roce 2000 byla dokončena II. etapa obnovy Palácových zahrad pod Pražským hradem, tento termín byl potvrzen i MK ČR a v souladu s tím byly stanoveny finanční náklady ve výši 178.285.862 Kč (včetně zůstatku zvláštního účtu). Uvedený rozpočet byl konečný a byl dodržen. Na základě zvláštního požadavku v roce 2000 MK ČR přidělilo 840.000 Kč neinvestičních prostředků, které byly použity na opravu a údržbu zahrad otevřených v I. etapě obnovy. Závěrečné otevření zahrad zahrnovalo parter Velké Pálffyovské zahrady, Malou Fürstenberskou a Kolowratskou zahradu a vstupní prostor z Valdštejnské ulice. Na obnovu zahrad byly též použity finanční zdroje přidělované prostřednictvím nadačního fondu Prague Heritage Found, jehož patronem byl princ Charles a prezident ČR.

Slavnostní otevření areálu Palácových zahrad pod Pražským hradem proběhlo 28. 8. 2000 za účasti pana prezidenta Václava Havla s chotí a dalších významných hostů; dne 30. 8. 2000 byly zahrady otevřeny pro širokou veřejnost, kterou přivítal pan Michal Prokop, ředitel společnosti Praha 2000 – evropské město kultury.

Při státní návštěvě Jeho Královské Výsosti prince Charlese v říjnu 2000 v České republice se uskutečnila prohlídka Palácových zahrad pod Pražským hradem za doprovodu prezidenta ČR.

Jednotlivé finanční zdroje a jejich čerpání:

Položka	Příděl	Skutečnost	Rozdíl
Provoz	5 600 000 Kč	5 599 912,00 Kč	88 Kč
Provoz investiční	8 800 000 Kč	8 799 995,70 Kč	4 Kč
Provoz PZAD	4 800 000 Kč	4 799 906,70 Kč	93 Kč
Investiční PZAD	0 Kč	0 Kč	0 Kč
Ostatní zdroje	2 738 000 Kč	2 737 974,30 Kč	26 Kč
Účet PHF	3 092 527 GBP	0 GBP	

1. Provoz zahrad

V roce 2000 proběhlo v areálu mnoho kulturních akcí, koncertů a zahradních slavností, návštěvníkům zahrad se velice líbilo dětské divadelní vystoupení souboru pí. Benoniové. Toto vystoupení proběhlo za plného provozu, a tak jej mohlo shlédnout více návštěvníků.

2. Návštěvnost zahrad

Návštěvnost Palácových zahrad pod Pražským hradem:

Měsíc	Rok a počet návštěvníků		
	1999	2000	
Leden	304	154	otevřena pouze galerie
Únor	152	173	otevřena pouze galerie
Březen	338	296	otevřena pouze galerie
Duben	9 888	11 722	
Květen	15 291	14 628	
Červen	9 604	11 101	
Červenec	9 245	10 369	
Srpen	10 125	12 770	
Září	10 792	17 914	otevřen vstup z Valdštejnské ul.
Říjen	6 131	16 197	otevřen vstup z Valdštejnské ul.
Listopad	209	390	otevřena pouze galerie
Prosinec	133	125	otevřena pouze galerie
Celkem návštěvníků	72 212	95 839	

Návštěvnost zahrad vzrostla v roce 2000 o 32,72 %.

3. Ekonomická hodnocení

V roce 2000 činil zisk SÚPP z provozu areálu zahrad po Pražském hradem 112.769,90 Kč.

Náklady:	(v Kč)
ostraha	738.877,30
údržba	264.853,90
zahradnické práce	521.804,10
úklid	262.610,30
pojistné	102.990,00
vodné	67.542,30
oprava výtahu	2.972,40
ostatní	38.221,80
Celkem	1.999.872,00
Výnosy:	(v Kč)
tržby z komerční činnosti	2.112.642,00
náklady celkem	-1.999.872,10
Zisk	112.769,90

4. Presentace zahrad a komerční činnost

Provoz zahrad, jejich využití a prezentaci zajišťovala i v roce 2000 pro SÚPP společnost Unica, s. r. o. Bylo zorganizováno celkem 16 akcí různého charakteru, 2 koncerty a 11 výstav. K propagaci zahrad přispělo i vydání pohlednic, kalendáře a informační publikace ve spolupráci s firmou Unica, s. r. o.

- AMG = Asociace muzeí a galerií
 ARÚ AV ČR = Archeologický ústav Akademie věd České republiky
 AV ČR = Akademie věd České republiky
 CD (compact disc) = kompaktní disk
 CD ROM = datový kompaktní disk
 CEP = Centrální evidence projektů
 CEZ = Centrální evidence výzkumných záměrů
 ČKAIT = Česká komora autorizovaných inženýrů a techniků činných ve výstavbě
 ČR = Česká republika
 ČSPS = Časopis Společnosti přátel starožitností
 ČNK = Český národní komitét
 ČÚZK = Český úřad zeměměřičský a katastrální
 ČVUT = České vysoké učení technické
 EAC = Europae Archaeologie Concilium
 EHD (Europe Heritage Days) = Dny evropského dědictví
 EU = Evropská unie
 EZS = elektronický zabezpečovací systém
 EPS = elektronický protipožární systém
 ES = Evropské společenství
 FA ČVUT = Fakulta architektury Českého vysokého učení technického
 FF MU = Filozofická fakulta Masarykovy univerzity Brno
 FF UK = Filozofická fakulta Univerzity Karlovy
 FJFI ČVUT = Fakulta jaderné fyziky a inženýrství Českého vysokého učení technického
 FMV VŠE = Fakulta mezinárodních vztahů Vysoké školy ekonomické
 FS ČVUT = Fakulta stavební Českého vysokého učení technického
 GA ČR = Grantová agentura České republiky
 GBP = Great Britain Pound (anglická libra)
 GIS = Geografický informační systém
 GSM = přenos signálu pro mobilní telefony
 HW = hardware
 ICAHM = Výbor pro management archeologického dědictví, zal. 1985
 ICCROM = International Centre for the Study of Preservation and Restoration of Cultural Property, Rome
 ICOM = Mezinárodní rada muzeí
 ICOM-CC = Mezinárodní rada muzeí – komise pro konzervování
 ICOMOS = Mezinárodní rada pro památky a historická sídla
 ICOMOS/IFLA = Mezinárodní výbor pro historické zahrady a krajinu
 IR = spektroskopie v IR (infračervené) oblasti
 ISO = integrovaný systém ochrany
 JČU = Jihočeská univerzita
 KPZ = krajinná památková zóna
 KSPPOP = Krajské středisko památkové péče a ochrany přírody
 MAVP = Muzejní a vlastivědná práce
 MěÚ = Městský úřad
 MF ČR = Ministerstvo financí České republiky
 MK ČR = Ministerstvo kultury České republiky
 MMR ČR = Ministerstvo místního rozvoje České republiky
 MPF = movitý památkový fond
 MPR = městská památková rezervace
 MPZ = městská památková zóna
 MŘÚ = mimořádně řízené úkoly
 MŠMT ČR = Ministerstvo školství, mládeže a tělovýchovy České republiky
 MŽP ČR = Ministerstvo životního prostředí České republiky
 NFA = Národní filmový archiv
 NG = Národní galerie v Praze
 NK = Národní knihovna
 NKP = národní kulturní památka
 NM = Národní muzeum v Praze
 NTM = Národní technické muzeum v Praze
 OBIS VTEI = Oborové informační středisko vědecko-technických a ekonomických informací
 OkÚ = Okresní úřad
 OM = Okresní muzeum
 OPP MK ČR = Odbor památkové péče MK ČR
 OP NKP = ochranné pásmo národní kulturní památky
 OPP/O = Odbor památkové péče MK ČR, oddělení ochrany
 OPP/R = Odbor památkové péče MK ČR, oddělení regenerace
 OVM = Okresní vlastivědné muzeum
 OZ = obrazové záznamy
 PC (personal computer) = počítač (osobní)
 PCO = pult centralizované ochrany (Policie ČR)
 PHF = Prague Heritage Found
 PP = památková péče
 PPR = Pražská památková rezervace
 PSISO = počítačový subsystém integrovaného systému kulturního dědictví
 PŘ/ARCH = příručka archeologického odboru
 PÚ = památkový ústav
 PÚPP = Pražský ústav památkové péče
 PZAD = Program záchrany architektonického dědictví
 RIP = Registr informací o publikacích ve výzkumu a vývoji
 RIV = Registr informací o výsledcích státem podporovaného výzkumu a vývoje
 SAS ČR = Státní archeologický seznam České republiky
 SEM = (skenovací) elektronová mikroskopie
 SEUD = systém evidence uměleckých děl
 SH = státní hrad
 SHP = stavebně-historický průzkum
 SHS ČMS = Sdružení historických sídel Čech, Moravy a Slezska
 SPU = Státní památkový ústav
 STOP = Společnost pro technologie ochrany památek
 SÚA = Státní ústřední archiv
 SÚPP = Státní ústav památkové péče
 SÚPPPOP = Státní ústav památkové péče a ochrany přírody
 SÚRPMO = Státní ústav pro rozvoj památkových měst a objektů
 SVÚOM = Státní výzkumný ústav ochrany materiálů
 SW = software
 SZ = státní zámek
 TM = Technické muzeum v Brně
 ÚAN = území s archeologickými nálezy
 ÚAPP = Ústav archeologické památkové péče
 ÚAPPSZČ = Ústav archeologické památkové péče severozápadních Čech
 ÚDU AV ČR = Ústav dějin umění Akademie věd České republiky
 UNESCO = Organizace spojených národů pro výchovu, vědu a kulturu
 ÚP = územní plánování
 ÚPD = územně plánovací dokumentace
 ÚSKP ČR = Ústřední seznam kulturních památek
 ÚTAM AV ČR = Ústav teoretické a aplikované mechaniky Akademie věd České republiky
 VPR = vesnická památková rezervace
 VPZ = vesnická památková zóna
 VŠE = Vysoká škola ekonomická
 WTA = Wissenschaftlich-Technische Arbeitsgemeinschaft, zal. 1976, od června 1998 Ministerstvo vnitra České republiky schválilo vytvoření WTA CZ = Vědeckotechnické společnosti pro sanaci a péči o památkové objekty
 ZAIV = základní archeologická informační vrstva
 ZEMF = základní evidence mobiliárních fondů
 ZPP = Zprávy památkové péče

STÁTNÍ ÚSTAV PAMÁTKOVÉ PÉČE
VÝROČNÍ ZPRÁVA 2000

Vydal: Státní ústav památkové péče v Praze v roce 2001

Redakce: Ing. Hana Samková, Ing. Jan Sommer, Jana Abazidová

Technický redaktor: Jiří Sládeček

Sazba a grafická úprava: A.N.R.Y.

Tisk: Tiskárna JDS, U Pekáren 1, Praha 10

Adresa redakce: Státní ústav památkové péče, Valdštejské nám. 3, 118 01 Praha 1,

tel.: 02/57 01 01 44, 57 01 01 45, e-mail: redakce@supp.cz

Nakladatelství Jalna, Valdštejská 4, 118 00 Praha 1,

tel. + fax: 02/57 53 32 80-1, e-mail: jalna@jalna.cz

Neprodejné